

Claudio De Dominicis

**INDICE DEI TESTAMENTI ROMANI
presso l'Archivio di Stato di Roma**

Volume X (anni 1814-1840)

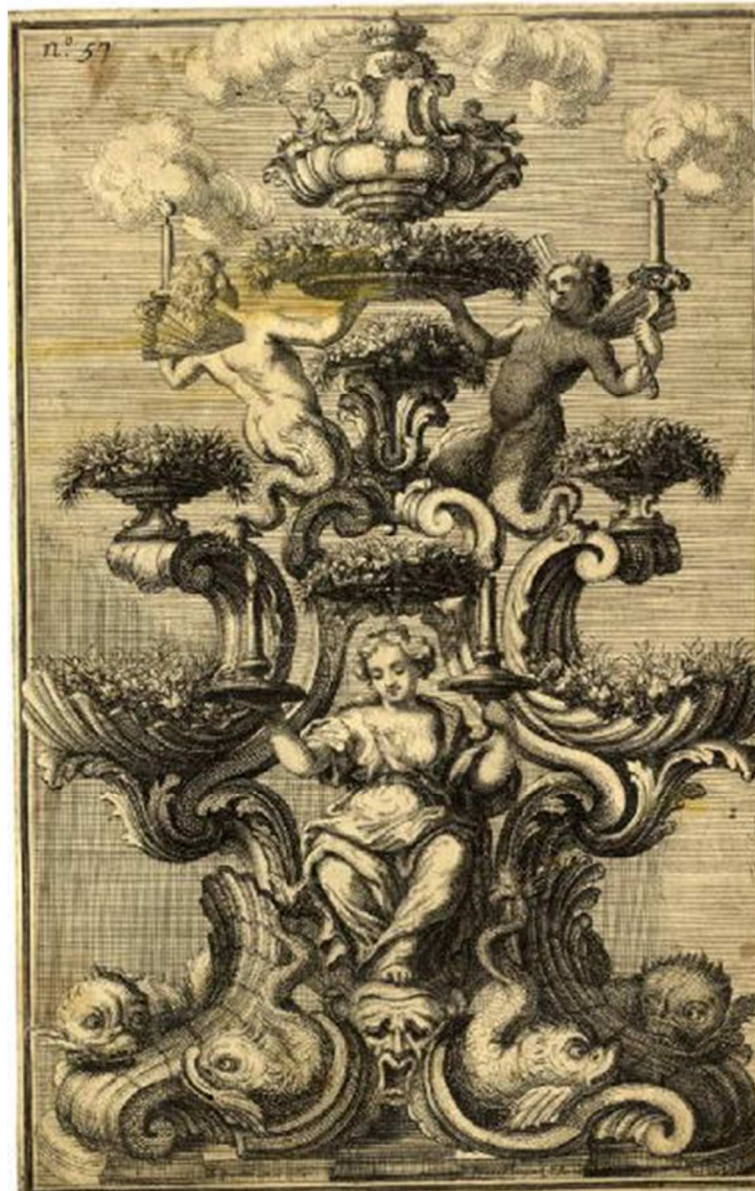

Roma 2022

www.AccademiaMoroniana.it

INTRODUZIONE

Con la restaurazione, si tornò al sistema precedente e venne ripresa la serie separata dei testamenti e questo indice si riferisce ai volumi 31-32 di “Notai, Rubriche Testamenti” dell’Archivio di Stato di Roma, che termina nel 1836, consultabile nel web. Dopo il 1836 i testamenti confluirono assieme ad altra documentazione notarile. Riguardo questi e, in generale, la morte dei testatari ed i loro eredi, si sono consultate le serie “Notai diversi I” e “Curia Capitolina II”, inserendo anche quanto riguardava l’eredità dei defunti. L’ordine è sempre a rubrica per lettera iniziale del cognome. I relativi indici sono posti in fondo ai registri. Dopo il 1840 le rubricelle generali della Curia Capitolina divennero annuali. Tutti i volumi sono originali e in italiano.

Nella prima colonna si trovano il cognome (quando presente), nome ed eventuali paternità, titoli, luogo di origine o fede religiosa (di solito ebrei); nella seconda colonna: anno, giorno e mese, notaio (nella forma latina fino ai francesi), l’ufficio di appartenenza abbreviato (che scompare con i francesi). In mancanza di specifica, s’intende il semplice testamento.

Nel caso si tratti di un notaio, nella prima colonna compaiono cognome e nome, con l’anno di morte se riscontrato, ma può trattarsi solo di chiusura dell’attività. Nella seconda l’ufficio di appartenenza. Sono state utilizzate alcune abbreviazioni. Nelle note è stato fatto un confronto con De Vizio Romina (a cura di), *Repertorio dei notari romani dal 1348 al 1927, dall’Elenco di Achille Francois*, Fondazione Marco Besso, “Collana di Storia ed Arte” VI, Roma 2011.

Abbreviazioni

Abol. (Abolitio = Abolizione)
AC (Auditoris Camerae = Uditore di Camera)
ACS (Segretario dell’Uditore di Camera)
Add. (Additio = Aggiunta)
Ap., apert. (Apertura)
App., Appellat. (Capitano delle Appellazioni)
App. biffe (Apposizione di biffe)
ARC (Archivio della Curia Romana)
Arch. R.C.S. (Scrittore dell’Archivio della Curia Romana)
ARCS (Scrittore dell’Archivio della Curia Romana)
ASS (Archivista di S. Spirito)
Banch. Hebr. (Notaio dei Banchieri Ebrei)
Borgo (Governatore della Curia di Borgo)
CA (Camera Apostolica)
CAC (Camerlengo della Camera Apostolica)
Cam. (Segretario della Camera)
CAN (Notaio della Camera Apostolica)
CAS (Segretario della Camera Apostolica)
CC (Curia Capitolina)
CF, Cons. Flor. (Consolato dei Fiorentini)
Cfr. (Confronta)
CFSP (Cancelliere della Fabbrica di S. Pietro)
Cod., Codic. (Codicilli)
Con. (Coniugi)
Con., cons. (Consignatio = Consegna)
CPSR (Cancelliere di Porto e S. Rufina)
D.c.m. (Donatio causa mortis)
Decl. (Declaratio)
Dep. (Deposito)
Divers. (Notai diversi)
Don. (Donatio = Donazione)
Ex., exh., exhib. (Exhibitio, mostra)
FSP (Fabbrica di S. Pietro)
Hebr., Hebreor. Bancheriorum (Notaio dei Banchieri ebrei)
Imp. (Imperiale)
Inv. (Inventario)
N. (Numero)

Nom. (Nominatio)
Obblig. (Obbligazione)
PC (Protonotaro Capitolino)
Porto e SR (Porto e S. Rufina)
Primog. (Primogenitura)
PSR (Porto e S. Rufina)
R. (Restitutio)
RCAS (Segretario della Rev. Camera Apostolica)
RCS (Segretario della Rev. Camera Apostolica)
RD (Reverendo Don)
Ren. (Renovatio)
Rest., Restituz. (Restitutio = Restituzione)
Rev., revoc. (Revoca)
RF (Rev. Fabbrica di S. Pietro)
RFSP (Rev. Fabbrica di S. Pietro)
Rim. biffe (rimozione di biffe)
RM (Ripa Magna)
RP (Reverendo padre)
RPD (Reverendo padre Don)
SAC (Segretario dell'Uditore di Camera)
SC (Segretario della Camera Apostolica)
Sen. (Notaio del Senatore)
Signt. (Senatura)
SR (Sacra Rota Romana)
SRCA (Segretario della Rev. Camera Apostolica)
SSA (Archivista di S. Spirito)
SU (S. Ufficio)
Succ. (Succeduto da, Successore di)
Transaz. (Transazione)
Ved. (Vedova/o)
Vic. (Notaio della Curia del Cardinale Vicario)

Volumi consultati

TESTAMENTI

Volume 31 (1814-1831)

Originale. Composto da cc. 131 non numerate. Si tratta, come tutti i precedenti, di un indice brogliaccio, dove il testo è ordinato a rubrica per lettera iniziale ma questa volta del cognome del testatario, senza uno stretto ordine cronologico per i primi anni 1814-1816. Il testo è scritto con una grafia abbastanza leggibile. Il cambio di anno avviene al primo gennaio, ma fino al 1816 si può trovare la scritta "a.n." (ad nativitate) benché non si parta più dal 25 dicembre. Riguardo i notai, si torna al sistema precedente il periodo napoleonico, con la divisione per uffici notarili. Per la prima volta viene considerata la particella prenominali. Alcune registrazioni arrivano al 1835. Curiosamente sono presenti quattro notai di Formello: Cenni, Cristofari, De Luca, Nelli. La p. 126 dimostra che nel 1830 subentra l'uso di dare importanza anche alle particelle prenominali.

http://www.imago.archiviodistatoroma.beniculturali.it/Notai/sfoglia_brogliardi.php?Path=Notai/TE/31&r=001.jp2&lar=1920&alt=1080

Volume 32 (1832-1836)

Composto da cc. 66 non numerate. Si tratta, come tutti i precedenti, di un indice brogliaccio, dove il testo è ordinato a rubrica per lettera iniziale ma anche questa volta del cognome del testatario. Il testo è scritto con una grafia abbastanza leggibile, ma nel 1835 e inizio 1836 si fa più incerta. Il cambio di anno avviene al primo gennaio. Continua la presenza dei notai di Formello, De Luca e Nelli, e di Porto e S. Rufina, Paribeni.

http://www.imago.archiviodistatoroma.beniculturali.it/Notai/sfoglia_brogliardi.php?Path=Notai/TE/32&r=001.jp2&lar=1920&alt=1080

NOTAI DIVERSI I

Volume 14 (1827-1836)

Composto da cc. 111, delle quali 68 numerate, cui segue la rubrica, fornita di tagli, per iniziale di cognome. Include diversi tipi di documenti, dai quali sono stati tratti tutti quelli legati ai morti ed ai loro eredi. La scrittura non sempre è elegante.

http://www.imago.archiviodistatoroma.beniculturali.it/Notai/sfoglia_brogliardi.php?Path=Notai/ND1/14&r=001.jp2&lar=1920&alt=1080

Volume 15 (1837-1840)

Composto da cc. 223 non numerate. All'inizio del volume, per ogni pagina, vengono elencati i nomi dei notai di ogni singola curia: dell'A.C. (Auditoris Camera), dell'E.mo Vicario, della Rev. Cam. Apostolica, cui segue la "Curia detta Diversorum". Per la prima e l'ultima non vi sono i nomi. In apertura: "Curia dell'A.C., Cognomi e Nomi dei Notari". Drastica riduzione del numero dei notai rispetto agli anni precedenti. Continua la presenza dei notai De Luca e Nelli di Formello. Ottima calligrafia ed inserimento in tabella.

http://www.imago.archiviodistatoroma.beniculturali.it/Notai/sfoglia_brogliardi.php?Path=Notai/ND1/15&r=001.jp2&lar=1920&alt=1080

CURIA CAPITOLINA II

Volume 65 (1837-1838)

Titolo alla c. 1: "Rubricella generale degli istromenti testamenti e donazioni fatte nell'anno 1837". Composto da cc. 241 non numerate. Si tratta di un indice brogliaccio ma ben ordinato e con taglio a rubrica. La scrittura è ordinata in colonne ed è ben leggibile. Riguarda solo i notai della Curia Capitolina. L'ordinamento è per notaio, per lo più posto in ordine alfabetico. Include diversi tipi di documenti, dai quali sono stati tratti tutti quelli legati alle morti ed ai testamenti. Sulla prima carta il titolo: "Curia Capitolina. Rubricella generale degli istromenti, testamenti e donazioni fatte nell'anno 1837".

http://www.imago.archiviodistatoroma.beniculturali.it/Notai/sfoglia_brogliardi.php?Path=Notai/CC2/65&r=001.jp2&lar=1920&alt=1080

Volume 66 (1839-1840)

Composto da cc. 284 non numerate. Vi sono anche registrazioni del 1838. Taglio a rubrica. La scrittura è ordinata in colonne e ben leggibile. Diviso per iniziale del cognome e per notaio.

http://www.imago.archiviodistatoroma.beniculturali.it/Notai/sfoglia_brogliardi.php?Path=Notai/CC2/66&r=001.jp2&lar=1920&alt=1080

Elenco alfabetico

ABATI	Cfr. Abbati
ABBATI Gioacchino (Degl'Abati)	Notaio capitolino, succ. da Salvi (1840)
ABBATI Gioacchino (Degli Abbati)	1837, 4 settembre (esibita) – Damiani, PC
ABBATI Maria	1832, 21 gennaio (cons.) – Succ. Scifoni, CC
ABBATI Maria	1839, 20 gennaio (cons.) – Gradassi, Cap.
ABBATI Nicola	Cfr. Miscelli Abbati
ABBATINI Maddalena	Cfr. Cicerchia Abbatini
ABBONDANTI Giovanna	1825, 16 giugno (cons.) – Succ. Monetti, CC
ABBONDI Crispino	1822, 3 settembre (cons.) – Fiammetta, CC
ABBONDI Crispino	1829, 18 agosto (ap.) – Franchi, CC
ABBONDI Francesca	1829, 27 agosto (cons.) – Franchi, CC
ABBONDI Francesca	1833, 7 settembre (ap.) – Franchi, CC
ABBONDIO Geltrude	Cfr. Grondini ved. Abbondio
ABRI Matteo	1824, 3 maggio (cons.) – Mannucci, CC
ACCARISSI Marianna	1816, 11 marzo – Damiani, CC
ACCIARI Ignazio	1822, 6 novembre – Palombi, CC
ACCORAMBONI Camillo	1840, 15 dicembre (cons.) – Bartoli
ACCORAMBONI PEPOLI Virginia, Ecc. contessa	1836, 12 e 12 marzo (ap.) – Ciccolini, Vic.
ACQUISTI	Cfr. Acquisti
ACHILLE Giovanni, RD	1824, 29 novembre (ap.) – Fratocchi, CC
ACHILLI Giovanni, Can. D.	1817, 4luglio – Fratocchi, CC

ACHILLI Giovanni, RD	1824, 18 settembre (cons.) – Fratocchi, CC
ACKENEL Dorotea Federica Guglielma	1838, 24 settembre (cons.) – Bacchetti, CC
ACQUA (Dell') Angelo, eredi	1828, 2 maggio (inv.) - ASS
ACQUA (Dell') Giorgio (Dellacqua)	1827, 17 agosto (cons.) – Fratocchi, CC
ACQUAFREDDA Rosa	1828, 28 aprile – Gaudenzi, Vic.
ACQUARI Giovanni Battista	1821, 1 agosto (ap.) – Conflenti, CC
ACQUARONI Anna	Cfr. Vittenè Acquaroni
ACQUARONI Francesco	1824, 15 febbraio – Scifoni, CC
ACQUARONI Francesco, RD	1826, 30 maggio (cons. cod.) e 28 ottobre (ap. cod.) - Scifoni, CC
ACQUARONI Luigi	1829, 17 novembre (cons.) – Succ. Ferruzzi, CC
ACQUARONI Luigi	1831, 22 febbraio (ap.) – Succ. Ferruzzi, CC
ACQUARONI Marco Giuseppe	1829, 28 novembre – Malagricci, CC
ACQUARONI Teodora	Cfr. Cartica Acquaroni
ACQUARONI Tommaso	1817, 3 agosto (ap.) – Monetti, CC
ACQUAROTTI Giovanni	1834, 9 luglio – B. Pomponi, CC
ACQUAVIVA Luigi, eredità	1839, 16 marzo (inv.), 25 maggio (atto notorietà), 3 settembre (esibita supplica) – Calvaresi, Cap.
ACQUAVIVA Luigi, eredità	1839, 14 giugno (quietanza) – Bacchetti
ACQUISTAPACE Andrea	1837, 24 (cons.) e 28 settembre (ap.) – Fratocchi, CC
ACQUISTAPACE Andrea	1837, 12 ottobre (inv.) – Migliorucci, CC
ACQUISTAPACE Andrea, eredi	1838, 1 maggio (cess. e vendita) – Monetti, CC
ACQUISTI Giuseppe (Accquisti)	1822, 9 novembre – Pozzi, CC
ADAMI Anna	1839, 18 (cons.), 20 dic. (ap.) – Milanese, Cap.
ADAMI Anna Maria	1814, 20 ottobre – Scifoni, CC
ADAMI Anna, eredità	1840, 18 gennaio (inv.) – Bacchetti
ADAMI Giovanni Battista, RPD	1836, 16 luglio (cons.) e 6 novembre (ap.) – Venuti, CC
ADAMI Maria Rosa	1833, 9 luglio (cons. cod.) – A. Appolloni, CC
ADAMINI NECCI Vittoria	1817, 2 marzo – Fratocchi, CC
ADAMINI Vittoria	1824, 30 giugno (cons.) e 17 ottobre (ap.) – Fratocchi, CC
ADAMO APOLLONI Rosa	1815, 4 dicembre – Bellucci, CC
ADDARI Giuseppe, RD	1820, 13 ottobre – Scifoni, CC
ADDUCCI Antonia	1836, 19 maggio (cons.) – Tassi, CC
ADDUCCI Francesco	1819, 12 febbraio – Scifoni, CC
ADINOLFI Antonio, Rev.	1836, 23 (cons.) e 25 aprile (ap.) – Monti, Vic.
ADINOLFI Domenico	1840, 6 febbraio (cons.) – Damiani, PC
ADINOLFI Raffaele	1820, 27 dicembre (ap.) – Succ. Contucci, CC
ADIUTORI Francesco	1837, 26 agosto (cons.) – Succ. Salvi, CC
ADRIANI Chiara	1840, 23 giugno (cons.) – Quirini, Agricoltura
ADRIANI Giovanni Battista	1825, 17 agosto (cons.) – Damiani, CC
AFFIERI	Cfr. Daffieri
AGAZZI Angelo, eredità	1840, 24 dicembre (inv.) - Palombi
AGAZZI Filippo	1817, 16 giugno – Succ. Milanese, CC
AGAZZINI Filippo	1826, 20 aprile (cons.) – Offredi, CC
AGAZZINI Filippo	1835, 4 novembre (ap.) – Succ. Offredi, CC
AGAZZINI Pietro	1825, 17 gennaio (ap.) – Scifoni, CC
AGELLI Carolina	1837, 20 settembre (cons.) – Milanese, CC
AGELLI Francesco	1834, 1 dicembre (cons.) – Bellucci, CC
AGELLI Francesco, Cav.	1837, 4 (cons.), 5 (apertura), 7 (apposizione biffe), 18 settembre (inv.) – G.G. Nuvoli, CF
AGELLI Francesco, Cav., eredità	1838, 11 lug. (divis. e quiet.) – Nuvoli e succ., CF
AGELLINI Carolina	1839, 29 maggio (cons.) – Milanese, Cap.
AGERINI Barbara	1820, 27 settembre (ap.) – Palombi, CC
AGINCOURT (d') ... (D'Ayncouut)	Cfr. Seroux d'Agincourt
AGLIETTI Giovanni Paolo	1828, 7 giugno (cons.) – Zucchetti, CC aggregat.
AGNINI Maria	1814, 25 agosto – Succ. Parmegiani, CC

AGNOLI Clara	1817, 31 maggio – Paparozzi - AC
AGOLINI Filippo	1836, 19 febbraio – Damiani – Senat.
AGOLINI Filippo, eredità	1840, 5 luglio (ap.) – Franchi
AGOSTI Giovanna	1836, 22 aprile (cons.) – Bellucci, CC
AGOSTI Settimia	Cfr. Margheriti Agosti
AGOSTINELLI Damiano	1819, 19 febbraio – Cenni, Formelli
AGOSTINI	Cfr. de Augustinis
AGOSTINI Angela Maria	1840, 29 novembre – Succ. Gallesani
AGOSTINI Francesco	1831, 30 agosto (cons.) – Bartoli, CC
AGOSTINI Vincenzo	1835, 18 aprile – Succ. Bersanti, CC
AGRICOLA Luigi	1821, 27 gennaio (ap.) – Salvi, CC
AGUDI Giuseppe	1827, 17 aprile (ap.) – Romani, RCA
AGUIRRE (De) Felice	1832, 10 (cons.) e 11 sett. (ap.) – Bartoli, CC
AGUTI Clementina	1822, 28 novembre – Succ. Ferruzzi, CC
AIANI Rosa (Ajani)	1836, 13 luglio (cons.) – Mannucci, CC
AIM Carolina	1828, 5 febbraio (cons.) – Mannucci, CC
AIM Carolina	1830, 3 novembre (ap.) – Mannucci, CC
AIROLDI Clementina	1837, 6 settembre (app. biffe), 31 ottobre (app. biffe), 16 novembre (rim. biffe) e 20 dicembre (processo) – Hilbrat, CC
AIROLDI Clementina	1838, 2 gennaio (rimoz. sugelli) – Hilbrat, CC
AIROLDI Clementina, eredità	1838, 2 gennaio (rimoz. biffe) – Bacchetti, CC
AIROLDI Domenica	Cfr. Orselli Airoidi
AIROLDI Giacomo	1816, 7 marzo – Bartoli, CC
AIROLDI Giuseppe	1822, 26 settembre (ap.) – Gallesani, CC
AITORRI Giuseppe	1837, 19 luglio (cons.) – Bellucci, CC
AIUTI Francesco, RD	1825, 28 dicembre – Franchi, CC
AIUTI Francesco, RD	1826, 9 settembre (cod.) – Franchi, CC
AIUTI Giovanni	1824, 19 ottobre (exhib.) e 17 novembre (ap.) – Leonetti, RF
ALARI Francesco	1821, 16 luglio (ap.) - Succ. Contucci, CC
ALARI OLIVIERI Domenica	1822, 7 aprile (ap.) – Succ. Bellucci, CC
ALASONI Lorenzo	1818, 1 ottobre – Poggioli, CC
ALATRI Giuditta	1837, 11 maggio (cons.) – Vitti, CC
ALBACINI Filippo	1824, 17 dicembre (rest.) – Poggioli, CC
ALBACINI Filippo	1832, 10 gennaio (cons.) – Venuti, CC
ALBACINI Francesco, RD	1827, 4 gennaio – Poggioli, CC
ALBACINI MATTONI Flavia	1836, 5 agosto (ap.) – Bacchetti, CC
ALBACINI Vincenza	1824, 10 gennaio (cons.) – Poggioli, CC
ALBAGINI Vincenza	1825, 12 settembre (ap.) – Poggioli, CC
ALBANESI Angelo, RD	1820, 14 settembre (ap.) – Palombi, CC
ALBANESI Anna Maria	1837, 20 dicembre (ap.) – Succ. Salvi, CC
ALBANESI Carlo, R.	1834, 2 giugno – de Santis, CC
ALBANESI Stefano	1820, 13 ottobre – Pernazza, CC
ALBANESI Vincenzo	1832, 17 settembre (cons.) – Succ. Ferruzzi, CC
ALBANI Annibale	1837, 13 (rest.) e 14 novembre (cons.) – Palombi
ALBANI Annibale, R.	1832, 16 gennaio (cons.) – Palombi, CC
ALBANI Annibale, Rev. D.	1839, 23 (ap. ed apposiz. sugello), 30 gennaio (inv.) – Palombi, Cap.
ALBANI Carlo, Ecc. principe	1817, 14 giugno (exhib.) – Damiani, CC
ALBANI Giuseppe, Card.	1837, 23 maggio (vendita) – Appolloni, CC
ALBANI Giuseppe, E.mo principe D., eredità	1838, 23 mag. (ricogn. in domino) – Argenti, CC
ALBANI Orsola	1838, 6 febbraio (cons.) – Appolloni, CC
ALBANI Pietro	1837, 29 marzo (esame) – Gradassi, CC
ALBERGANTI Antonio	1817, 27 febbraio (ap.) e 10 luglio (cod.) – Succ. de Sanctis, CC
ALBERGANTI Ferdinando	1817, 15 luglio (ap.) – Succ. de Sanctis, CC
ALBERGATORA DESIDERI Innocenza	1832, 26 aprile (cons.) – Venuti, CC
ALBERGATORA Innocenza (Albergatura)	1835, 9 settembre (rest.) – Venuti, CC
ALBERGATORA Vincenza (Albergatura)	1837, 16 agosto (cons.) – Venuti

ALBERICHI Ortensia	1839, 8 agosto (ap.) – Nelli, Formello
ALBERTARELLI Saverio	1824, 20 novembre – Succ. Pellegrini, CC
ALBERTAZZI Anna Settimia Giuseppa	Cfr. Bonelli Albertazzi
ALBERTAZZI Antonio	1824, 27 luglio (cons.) – Gaudenzi, Vic.
ALBERTAZZI Gioacchino	1837, 10 agosto (cons.) – Calvaresi, CC
ALBERTAZZI MORGANTI Paolo	1821, 7 agosto (ap.) – Succ. Sacchi, CC
ALBERTAZZI Rosa	Cfr. Diotallevi Albertazzi
ALBERTAZZI Tulliola	Cfr. Du Chateau Albertazzi
ALBERTI Fedele	1823, 21 marzo (cons.) e 2 aprile (ap.) – Palombi, CC
ALBERTI Francesca	1830, 24 dicembre (cons.) – Franchi, CC
ALBERTI Francesco Saverio	1818, 19 novembre (rest.) – Mannucci, CC
ALBERTI Francesco Saverio	1819, 1 gennaio – Mannucci, CC
ALBERTI Gaetano	1837, 28 settembre (dep.), 6 (inv.) e 24 ottobre (spiegaz. fiducia) – Succ. Monetti, CC
ALBERTI Gaetano	1837, 26 settembre (esibita) – Ciccolini, Vic.
ALBERTI Geltrude	1827, 24 aprile (cons.) – Gaudenzi, Vic.
ALBERTI Mariano, conte	1833, 2 maggio (cons.) – Gallesani, CC
ALBERTI Mariano, conte	1838, 30 luglio (rest. chiuso) – Galessani, CC
ALBERTI MINISSI, ... eredi	1839, 19 giugno (vendita casa), 22 luglio (vendita cantina, transaz. e concess.) – De Sanctis, Cap.
ALBERTI OLGIATI Maria Virginia, marchesa	1830, 20 marzo (cons.) – Offredi, CC
ALBERTI OLGIATI Maria Virginia, marchesa	1832, 30 marzo (rest.) – Offredi, CC
ALBERTI OLGIATI Virginia, marchesa	1832, 27 marzo (rest.) – Calvaresi, CC
ALBERTI PELOSINI Domenica (D'Alberti)	1832, 14 agosto – Nelli, Formelli
ALBERTI Pietro	1825, 4 novembre (rest.) e 6 dicembre (cons.) – Franchi, CC
ALBERTI Pietro	1836, 12 aprile (ap.) – Franchi, CC
ALBERTINI Biagio	1814, 23 maggio – Bartoli, CC
ALBERTINI Giovanni	1832, 6 agosto (cons.) – Succ. Ferruzzi, CC
ALBERTINI Pietro	1822, 6 luglio (rest.) – Offredi, CC
ALBERTINI Pietro	1828, 14 marzo (rest.) – Offredi, CC
ALBERTINI Pietro	1828, 23 marzo (cons.), 2 maggio (ap.) e 28 agosto (exhib. declarat.) – Succ. Poggioli, CC
ALBERTONI Paolo e Vittoria, eredità	1837, 12 settembre (ripudia eredità) – Petti, AC
ALBERTOTTI Girolamo	1825, 13 (cons.) e 18 marzo (ap.) – Scifoni, CC
ALBICINI Maria, marchesa	1820, 14 settembre (ap.) – Palombi, CC
ALBINI Casilbe o Casilda	1828, 27 ottobre (cons.) e 23 dicembre (ap.) – Succ. Milanese, CC
ALBINI Giulio	1827, 22 ottobre (cons.) – Mannucci, CC
ALBINI Palma	1839, 26 settembre – Pomponi, Cap.
ALBINI Palma	1840, 12 febbraio – D. Pomponi
ALBONI	Cfr. Albori
ALBONI Filippo	1833, 11 marzo (cons.) – Succ. Pernazza, CC
ALBORGHETTI Alberto, conte	1832, 26 settembre (cons.) – Appolloni, CC
ALBORGHETTI Cecilia	1819, 14 agosto – Bartoli, CC
ALBORGHETTI Giuseppe, conte	1839, 7 ottobre (cons.) – Mallozzi, Cap.
ALBORI	Cfr. Alboni
ALBORI Orsola	1836, 12 settembre (cons.) e 18 ottobre (cod.) – Succ. Parchetti, CC
ALBRIZI Carlo	Cfr. Toruzzi Giorgi Albrizi
ALCI Matteo	1836, 4 novembre (cons.) – Nelli, Formelli
ALCIATI Lorenza	1820, 27 settembre – Poggioli, CC
ALCIATI Teresa	1835, 29 agosto – Succ. Offredi, CC
ALEGGI Giuseppe	1837, 18 ottobre (esibita) – F. Argenti, CA
ALEGGIANI	Cfr. Aleggiani
ALEGIANI Antonio	1832, 5 aprile (ap.) – Ciccolini, Vic.
ALEGIANI Antonio	1838, 23 aprile (cons.) – Fratocchi, CC
ALEGIANI Antonio (Aleggiani)	1839, 24 luglio (ap.) – Palombi, Cap.

ALEGIANI Carlo	1829, 27 ottobre – Succ. Monetti, CC
ALEGIANI Domenico	1827, 4 luglio (cons.) – Succ. Monetti, CC
ALEGIANI Domenico	1834, 4 gennaio (cons.) – Succ. Pernazza, CC
ALEGIANI Francesco	1838, 14 (cons.), 16 luglio (ap.), 13 agosto (inv.) – Vitti, Conserv.
ALEGIANI Francesco, eredità	1839, 28 nov. (vendita casa) – Appolloni, Cap.
ALEGIANI Francesco, eredità	1840, 28 febbraio (vendita casa) – Torriani
ALEGIANI Gioacchino	1817, 3 ottobre – Delfini, CC
ALEGIANI Gioacchino	1825, 7 novembre (cons.) – Succ. Taschini, CC
ALEGIANI Gioacchino	1828, 21 gennaio (cons.) – Gradassi, CC
ALEGIANI Gioacchino	1832, 14 dicembre (cod.) – de Cupis, CC
ALEGIANI Gioacchino	1833, 30 novembre (cons.) – Gradassi, CC
ALEGIANI Giovanni Battista	1828, 6 maggio – Franchi, CC
ALEGIANI Maria Anna	1832, 11 ottobre – Gradassi, CC
ALEGIANI Maria Antonietta	1840, 15 maggio (esibita fede mortuaria) – Gradassi
ALEGIANI Maria Francesca (Aligiani)	1828, 24 giugno – Scifoni, CC
ALEGIANI Rutilio	1825, 2 maggio (cons.) – Poggioli, CC
ALEGIANI Rutilio	1831, 1 settembre (ap.) – Venuti, CC
ALEGIANI Sante	1837, 13 ottobre (cons.) – Gradassi, CC
ALEGIANI Sante	1840, 22 agosto (cons. cod.) – Gradassi
ALEI Angela	1823, 15 maggio – Succ. Taschini, CC
ALEI Filippo	1822, 5 luglio (ap.) – Succ. Ferruzzi, CC
ALEMAND	Cfr. Allemand
ALESANDRI	Cfr. Alessandri
ALESANDRINI	Cfr. Alessandrini
ALESINA Bartolomeo	1819, 25 maggio – Ferruzzi, CC
ALESINI	Cfr. Alessini
ALESONI Pietro	1827, 23 ottobre – Succ. Poggioli, CC
ALESSANDRI	Cfr. De Alessandris
ALESSANDRI Angelo, RD (Alesandri)	1825, 9 giugno (cons.) – Palombi, CC
ALESSANDRI Felice	1836, 4 luglio (cons.) – Bacchetti, CC
ALESSANDRI Francesco	1833, 26 luglio (cod.) – Fratocchi, CC
ALESSANDRI Francesco	1837, 6 settembre (cons.) – Contucci, CC
ALESSANDRI Francesco (Alesandri)	1832, 25 gennaio (cons.) – Fratocchi, CC
ALESSANDRI Francesco (Alesandri)	1839, 26 ottobre (cons.) – Succ. Contucci, Cap.
ALESSANDRI Sulpizia	1835, 24 giugno (cons.) – Damiani, Senat.
ALESSANDRI Teresa	Cfr. Roncalli Alessandri
ALESSANDRINI Angela (Alesandrini)	1817, 5 dicembre – Bellucci, CC
ALESSANDRINI CONTI Flavia	1839, 26 gennaio (cons.), 1 luglio (rest.) – Gradassi, Cap.
ALESSANDRINI Giuseppe	1833, 28 luglio (cons.) – A. Appolloni, CC
ALESSANDRINI Pacifico	1815, 17 dicembre – Succ. Squanquarilli, CC
ALESSANDRINI Pietro (Alesandrini)	1834, 28 ottobre (cons. cod.) – Tassi, CC
ALESSANDRIS (De) Margherita (De Alexandris)	1833, 14 e 20 luglio (cod.) – CF
ALESSANDRIS (de) Vittoria	1837, 7 aprile – Succ. Ferruzzi, CC
ALESSANDRO (D') MEDIANTE Felice	1821, 14 settembre – Scifoni, CC
ALESSI Bernardina	1817, 1 marzo – Succ. Monti, Vic.
ALESSI Carlo	1820, 16 marzo (ap.) – Succ. Monetti, CC
ALESSI Giovanni Carlo, RPD	1829, 24 aprile (cons.) – Sommaini, CC
ALESSI Maria	1823, 16 dicembre – Succ. Santini, Gub.
ALESSI Maria	1827, 7 gennaio – Succ. Pellegrini, CC
ALESSINI Virginia	1820, 28 novembre – Mannucci, CC
ALESSIO (D') BUONAROTA Francesca	1824, 24 giugno – De Luca, Formelli
ALEXANDRIS (de)	Cfr. De Alessandris
ALFIERI Anna	1836, 17 ottobre (cons.) – Bartoli, CC
ALFIERI Anna	1837, 7 sett. (ap.) e 2 ott. (inv.) – Bartoli, CC
ALFIERI Anna, eredità	1838, 9 ago. (consegna legato pio) – Romani, AC
ALFIERI Antonio	1834, 30 agosto – Fratocchi, CC
ALFIERI Clara	1820, 15 luglio (rest.) – Offredi, CC

ALFIERI Clara	1824, 20 (rest. test. e cod.) e 25 novembre – Offredi, CC
ALFIERI Clara	1826, 30 ottobre (cons. cod.) – Offredi, CC
ALFIERI Clara	1827, 24 (rest. test. e cod.) e 25 maggio – Offredi, CC
ALFIERI Nicola	1829, 12 gennaio – Bartoli, CC
ALFIERI Pasqua	1824, 27 settembre (cons.) e 10 novembre (ap.) – Malagricci, CC
ALFONSI Anna (Alfonzi)	1835, 23 aprile (cons.) – Megliorucci, CC
ALFONSI Anna Maria	1839, 25 giugno (cons.) – Torriani
ALFONSI Antonio (Alfonso)	1825, 4 marzo – Succ. Monetti, CC
ALFONSI Giacomo, eredità	1839, 5 ottobre (inv.) – Migliorucci, Cap.
ALFONSI Nicola	1837, 30 agosto (cons.) – Bartoli, CC
ALFONSI Paolo	1822, 1 aprile (ap.) – Succ. Megliorucci, CC
ALFONSI Vittoria	1835, 5 gennaio – Fratocchi, CC
ALIBRANDI Domenico	1835, 31 agosto (cons.) e 2 settembre (ap.) – Conflenti, CC
ALIBRANDI Paolino	1837, 31 agosto (cons.) – Succ. Parchetti
ALIBRANDI Rosa	1839, 28 settembre (cons.) – Conflenti, Cap.
ALIE' Agnese	1830, 5 luglio (ap.) – Bartoli, CC
ALIE' Agnese (Alliè)	1828, 16 ottobre (cons.) – Bartoli, CC
ALIEGA Andrea	1823, 8 luglio (cons.) – Pernazza, CC
ALIGIANI	Cfr. Alegiani
ALIMENTI Benedetto	1821, 29 dicembre (rest.) – Lorenzini, CC
ALIMENTI Benedetto	1827, 30 agosto (ap.) – Lorenzini, CC
ALIMONTI Bibiana	1826, 12 luglio – Delfini, CC
ALIPPI Natale	1831, 19 novembre (cons.) – Succ. Ferruzzi, CC
ALIPPI Natale	1839, 23 lug. (cons. e rest.) – Succ. Ferruzzi, Cap.
ALLEGRI Colomba	1830, 4 marzo – Zucchetti, CC
ALLEGRI Francesco	1834, 20 maggio (cons.) – Mannucci, CC
ALLEGRI Francesco	1840, 8 maggio (cons.) – Succ. Contucci
ALLEGRI Francesco	1840, 1 (ap.), 9 giugno (inv.) – Corneli
ALLEGRI Giacinta	1840, 25 novembre (cons.) – Malagricci
ALLEGRI Mariangela	1840, 15 (cons.), 18 (ap.), 19 novembre (apposiz. biffe) – Corneli succ. Parchetti
ALLELLA Giuseppe	1836, 19 agosto – Gradassi, CC
ALLEMAND Giovanni, D., eredità (Alemand)	1838, 31 maggio (credito fruttifero e divisione patrimonio) – Quirini, Agricoltura
ALLEMAND Giovanni, eredi (Alemand)	1836, 28 gennaio (explicatio fiduciae), 27 maggio (creditum fruct.) – Quirini, Agricoltura
ALLEMAND Giovanni, R.	1836, 3 settembre (ap.) – Petti, AC
ALLEMAND Maria Anna	1836, 24 dicembre – Succ. Contucci, CC
ALLERNAUD Giovanni, R.	1833, 9 maggio (cons.) – Petti, AC
ALLEVAN (D') (?) Maddalena	Cfr. Buzi D'Allevan
ALLIATA Angela	1824, 7 settembre (cons.) – Conflenti, CC
ALLIATA Angela	1839, 27 luglio (cons.) – Torriani
ALLIATA Anna Felice	Cfr. Piacentini Alliata
ALLIE'	Cfr. Aliè
ALOISI Alessandro, eredità	1840, 11 gen. (apposizione biffe) – Ciccolini, Vic.
ALOISI Caterina	1840, 2 luglio (cons.) – Succ. Salvi
ALTEMPS Giovanni Angelo, eredità	1840, 25 agosto (cessione) – Fratocchi
ALTEMPS Giulia	Cfr. Carradori Altemps
ALTEMPS Giuseppe Maria, duca	1838, 4 ottobre (quietanza) – Succ. Contucci, CC
ALTEMPS Giuseppe Maria, duca (D'Altemps)	1837, 27 gennaio (rest. test. e cod.) – Franchi, CC
ALTEMPS Giuseppe Maria, Ecc.	1831, 23 aprile (cons.) e 19 maggio (cons. cod.) – Franchi, CC
ALTEMPS Giuseppe Maria, Ecc.	1838, 24 agosto (inv.) – Franchi, CC
ALTEMPS Giuseppe, Ecc.mo duca D., eredità	1838, 9 luglio (esib. procura) – B. Pomponi, CC
ALTEMPS Marco Sittico, Ecc. duca (D'Altemps)	1817, 15 aprile (ap.) – Fiammetta, CC
ALTICCIOLI BUTI Anna Maria	1835, 2 maggio – Succ. Monetti, CC

ALTIERI Lorenzo, Cav.	1817, 3 luglio (ap.) – Fratocchi, CC
ALTIERI Maria Anna	Cfr. Di Sassonia Altieri
ALTIERI Marianna, principessa D.	1840, 4 maggio (ritiro e cons.) – Appolloni
ALTIERI SERSI Maddalena	1818, 28 maggio - Petti, AC
ALTISSIMI Domenica (Artissimi)	1839, 28 marzo – Megliorucci, Cap.
ALTISSIMI Silvestro	1829, 23 gennaio – Scifoni, CC
ALUFFI Felice, conte	1832, 7 settembre (cons.) – Palombi, CC
ALUFFI Felice, conte	1836, 20 febbraio (rest. e cons.) – Palombi, CC
ALUFFI Maria	1830, 27 febbraio (cons.) – Casini, AC
ALUIGI Carolina	1830, 16 luglio (cons.) – Venuti, CC
ALUNNI Anna	1832, 5 novembre – Gallesani, CC
ALUNNI Anna	1832, 28 settembre – Zucchetti, CC
ALUNNI Gioacchino	1818, 30 giugno (ap.) – Damiani, CC
ALVARES de CUNCHA Luigi, Cav.	1819, 29 gennaio (ap.) – Sommaini, CC
ALVAREZ de CASTRO Enrico	1822, 26 novembre (cons.) – Succ. Pellegrini, CC
ALVAREZ de CASTRO Enrico	1834, 6 luglio (cons.) – de Santis, CC
ALVAREZ Giorgio, RD	1824, 31 agosto (ap.) – Offredi, CC
ALVAREZ Maria	Cfr. Del Carmine Alvarez
ALVAREZ Maria del Carmine	1826, 14 ottobre (cons.) – Succ. Sacchi, CC
ALVAREZ SERRANO de FANA Anna Giusta, Ecc.	1816, 11 maggio – Gaudenzi, Vic.
ALVISINI Genoveffa	1840, 17 settembre (cons.) - Hilbrat
AMADEI	Cfr. Amadio
AMADEI ...	Notaio del Senatore (1818-1825) ¹
AMADEI Anna Maria	1829, 6 maggio (esib.) – Sommaini, CC
AMADEI Benedetto	1819, 1 dicembre – Malagricci, CC
AMADEI Caterina, contessa, eredi	1840, 17 settembre (procura) – Damiani, PC
AMADEI Caterina, eredi	Cfr. Fonseca Amadei
AMADEI Francesca Teresa	1829, 11 febr. (cons.) e 5 giu. (ap.) – Scifoni, CC
AMADEI Giuseppe, R.	1834, 21 gennaio (cons.) – Succ. Diamilla, Vic.
AMADEI Giuseppe, Rev. D.	1838, 26 maggio (cons.) – Diamilla, Vic.
AMADEI Maria (od Amanei)	Cfr. De Fonseca Amadei, Marini Amadei
AMADEI Marianna (Amidei)	Cfr. Rossi Serpetti Amidei
AMADEI Simone, conte, eredità	1840, 14 novembre (deposizione) – Malagricci
AMADIO	Cfr. Amadei
AMADIO David	Cfr. Bondi
AMADIO Vincenzo	1820, 16 giugno (ap.) – Succ. Contucci, CC
AMANTINI Maria Anna	1822, 28 dicembre (ap.) – Malagricci, CC
AMANTINI Marianna	1816, 30 settembre – Santini, Gub.
AMANTINI Marianna	1819, 1 aprile – Bellucci, CC
AMATI Agata	1822, 12 (rest.) e 16 novembre (cons.) – Fiammetta, CC
AMATI Agata	1830, 4 ottobre (cons.) – Ciccolini, Vic.
AMATI Agata	1837, 23 agosto (cons.) – Ciccolini, Vic.
AMATI Erminia, marchesa D.	1839, 7 ottobre (cons.) – Mallozzi, Cap.
AMATI FERDINANDI Teresa	1823, 2 luglio (cons.) – Salvi, CC
AMATI Francesco, marchese, D.	1839, 7 ottobre (cons.) – Mallozzi, Cap.
AMATI Giuseppe	1839, 16 luglio (cons.) – Succ. Ferruzzi, Cap.
AMATI Perla	1840, 4 gennaio - Delfini
AMATI Vincenzo	1820, 2 maggio (rest.) – Fiammetta, CC
AMATI Vincenzo, R	1829, 28 febbraio (cons.) – Ciccolini, Vic.
AMATI Vincenzo, RD	1830, 13 settembre (ap.) – Ciccolini, Vic.
AMATIZIO Serafino	1827, 19 novembre – Gradassi, CC
AMBRA Alessio	1821, 19 novembre (ap. test. e cod.) – Succ. Damiani, CC
AMBROGETTI Giuseppe	1833, 15 luglio (ap.) – Venuti, CC
AMBROGETTI Porzia	1833, 14 agosto (cons.) – Ciccolini, Vic.
AMBROGETTI Porzia	1838, 12 aprile (ap.) – Ciccolini, Vic.

¹ Manca in De Vizio.

AMBROGI (D') Caterina	1839, 9 gennaio (cons.) – Franchi
AMBROGI (D') Clementina	1840, 29 agosto (cons.) – Bartoli
AMBROGI (D') Pietro Paolo, eredità	1838, 11 giugno (inv.) – Fratocchi, CC
AMBROGI Ambrogio (d'Ambrogio)	1814, 30 maggio – Mannucci, CC
AMBROGI Anna (De Ambrogio)	1838, 14 novembre – Succ. Offredi, CC
AMBROGI Antonio	1820, 15 febbraio – Succ. Sacchi, CC
AMBROGI Caterina	1840, 3 maggio (cod.), 3 ottobre (ap.) – Gagiotti succ. Scifoni
AMBROGI Clementina (D')	1837, 26 agosto (cons.) – Bartoli, CC
AMBROGI RAGGI Caterina	1838, 19 maggio (cons.) – Succ. Scifoni, CC
AMBROGIO (D') Raimondo, eredità	1837, 13 giugno (inv.) – Franchi, CC
AMBROGIO (D') Raimondo, eredità	1838, 13 giugno (inv.) – Franchi, CC
AMBRONI Agata	1840, 3 settembre (cons.) – Hilbrat
AMBRONI Giuseppe, eredi	1831, 21 dicembre (inv.) – Damiani, Sen.
AMBROSCI Anna	1815, 11 agosto – Succ. Squanquarilli, CC
AMBROSETTI Maria Angela	Cfr. Barberini Ambrosetti
AMBROSI Domenico	1831, 17 agosto (ap.) – Sommaini, CC
AMBROSINI Maddalena	1838, 16 (cons.) e 17 maggio (ap.) – Hilbrat, CC
AMEGLIA Lorenzo	1839, 13 marzo (esibita) – Succ. Contucci, Cap.
AMELIA FABRI Rosa	1837, 27 novembre (ap.) – Megliorucci, CC
AMENDOLA Sante	1820, 13 giugno (rest.) – Succ. Monetti, CC
AMENDOLA Sante	1821, 6 aprile (rest.) – Succ. Monetti, CC
AMENDOLA Sante	1830, 22 (rest.) e 23 marzo (cons.) – Succ. Monetti, CC
AMENDOLA Sante	1837, 11 settembre (inv.) – Tassi, CC
AMENDOLA Sante	1838, 1 agosto (addizione inv.) – Tassi, CC
AMENDOLA Sante (Ammendola)	1819, 11 giugno (rest.) – Succ. Sacchi, CC
AMENDOLA Sante (Ammendola)	1837, 25 agosto (app. biffe e ap.) – Succ. Monetti, CC
AMERANI Giovanni	1830, 29 aprile (cons.) – Succ. Monetti, CC
AMICI Barbara	1829, 18 marzo (cons.) – Gradassi, CC
AMICI Barbara	1833, 23 ottobre (ap.) – Gradassi, CC
AMICI Barbara, eredità	1839, 22 gennaio (censo) – Gradassi
AMICI Colomba	1828, 15 novembre (cons.) – Bartoli, CC
AMICI Colomba	1832, 31 agosto (ap.) – Bartoli, CC
AMICI Francesco	1814, 7 luglio – Monetti, CC
AMICI Francesco	1823, 4 agosto (cons.) – Mannucci, CC
AMICI Francesco	1832, 22 febbraio (exhib.) – ASS
AMICI Francesco	1837, 25 gennaio (cons.) – Bartoli, CC
AMICI Francesco, R.mo	1837, 29 novembre (ap.) – Mannucci, CC
AMICI Giacinto	1825, 4 ottobre (cons.) – Scifoni, CC
AMICI Giacinto	1836, 28 settembre (rest.) – Calvaresi, CC
AMICI Giacinto	1836, 28 settembre (cons.) – Vitti, RM
AMICI Giacinto, D.	1837, 23 gennaio (ap.) – Vitti, CC
AMICI Giovanni Battista, RD	1818, 27 maggio – Offredi, CC
AMICI Giuseppe	1830, 29 ottobre (cons.) e 6 novembre (ap.) – Zucchetti, CC
AMICI Giuseppe	1837, 23 agosto (cons.) – Succ. Monetti, CC
AMICI Paola	1831, 7 aprile – Taddei, SR
AMICI SCATOLA Anna	1818, 25 febbraio – Serpetti succ. Milanese, CC
AMICO (D') Margherita	1837, 11 marzo – B. Pomponi, CC
AMICO (D') Paolo	1815, 2 dicembre – Damiani, CC
AMIDEI	Cfr. Amadei
AMICUCCI Agnese	1830, 31 marzo – Palombi, CC
AMILCARI Giuseppe	1821, 13 gennaio – Conflenti, CC
AMILCARI Giuseppe	1825, 8 febbraio (cod.) – Conflenti, CC
AMILCARI Giuseppe	1829, 18 sett. (rest. e cons.) – Succ. Sacchi, CC
AMILCARI Giuseppe, R	1830, 18 giugno (cons.) e 10 dicembre (ap. test. e cod.) – Succ. Sacchi, CC
AMILCARI Giuseppe, RD	1828, 22 dicembre (cons.) – Succ. Sacchi, CC

AMMENDOLA	Cfr. Amendola
AMMIRATI Clara Maria	1818, 26 aprile – Succ. Monetti, CC
AMORE (Dell') Giovanna, eredi	1833, 25 maggio (inv.) – Cerasi, CF
AMORE (Dell') Giuseppe	1820, 21 (cod.) e 26 gennaio (ap.) – Pasini, CF
AMORE CORSI Albina	1825, 24 marzo (ap.) – Franchi, CC
AMORETTI Lazzaro	1833, 2 marzo – B. Pomponi, CC
AMORETTI Paola	1837, 29 aprile (cons.) – Succ. Offredi, CC
AMORI Costanza	1824, 3 maggio – Succ. Pellegrini, CC
AMOROSI Cristina	1840, 12 settembre (dep.) – Succ. D. Ferruzzi
AMORRI Pasquale	1819, 16 ottobre – Gallesani, CC
AMURRI Pasquale	1815, 5 gennaio – Pozzi, CC
ANACLETI Maria	1821, 31 dicembre – Casini, AC
ANAVE Abramo, (ebreo?)	1826, 19 ottobre – de Cupis, CC
ANCAIANI Francesco, barone	1837, 17 gennaio (cons.) – Bartoli, CC
ANCAIANI Lucrezia	Cfr. Gabrielli Ancaiani
ANCIARDI Ludovico	1825, 3 febbraio (cons.) – Bellucci, CC
ANDENNA Francesco	1823, 26 febbraio (cons.) – Fratocchi, CC
ANDENNA Francesco	1827, 20 agosto (ap.) – Fratocchi, CC
ANDENNA PAVIA Sebastiano	1834, 10 (rest. test. e cod.) e 11 marzo (cons.) – Malagricci, CC
ANDENNA PAVIA Sebastiano (o Pavia Andenna)	1829, 15 marzo (cons. e cons. cod.) – Malagricci, CC
ANDENNA PAVIA Sebastiano (Pavia Andenna)	1834, 10 (rest. test. e cod.) e 11 marzo (cons.) – Malagricci, CC
ANDOLFI Barbara	1817, 2 giugno – Conflenti, CC
ANDOLFI Felice, eredità	1840, 3 febbraio (dichiarazione ed esame ad perpetuum) – Gradassi
ANDOSILLA Angelo, marchese	1820, 31 agosto (rest.) – Fratocchi, CC
ANDOSILLA Angelo, marchese	1823, 17 giugno (rest. e cons.) – Fratocchi, CC
ANDOSILLA Angelo, marchese	1827, 19 agosto (ap.) – Fratocchi, CC
ANDOSILLA BENEDETTI Maria Teresa, marchesa	1837, 29 settembre (ap. test. e cod.) e 9 ottobre (inv.) – Fratocchi, CC
ANDOSILLA Caterina	1836, 2 luglio (cons.) – Franchi, CC
ANDOSILLA Caterina, marchesa	1839, 22 luglio (cons.) – Franchi, Cap.
ANDOSILLA Filippo	1836, 7 ottobre (rest. e cons.) – Franchi, CC
ANDOSILLA Filippo, marchese	1834, 5 maggio (cons.) – Franchi, CC
ANDOSILLA Filippo, marchese	1838, 4 ottobre (ap.) – Franchi, CC
ANDOSILLA Giuseppe	1817, 15 marzo (rest.) – Succ. Parchetti, CC
ANDOSILLA Giuseppe, R.	1818, 5 novembre – Minelli succ. Parchetti, CC
ANDOSILLA Giuseppe, RP	1819, 27 gennaio – Minelli, CC
ANDOSILLA Maria Teresa o Teresa	Cfr. Benedetti Andosilla
ANDOSILLA Orsola, marchesa	1829, 12 gennaio (cons.) – Fratocchi, CC
ANDOSILLA Orsola, marchesa	1830, 14 giugno (cons. cod.) – Fratocchi, CC
ANDOSILLA Orsola, marchesa	1831, 29 nov. (ap. test. e cod.) – Fratocchi, CC
ANDREA (D') Filippo	1832, 14 maggio (exhib.) – ASS
ANDREA (D') Gaudenzio	1833, 5 novembre – Mannucci, CC
ANDREA (D') Marco	1819, 9 dicembre – Scifoni, CC
ANDREANI Francesco	1823, 13 maggio – Mannucci, CC
ANDREIS (De) Angelo	1826, 20 settembre (cons.) – Offredi, CC
ANDREIS (De) Angelo	1827, 28 marzo (ap.) – Offredi, CC
ANDREIS (De) Emiliana	1840, 2 luglio – De Cupis
ANDREIS (De) Giuseppe	1838, 13 settembre (cons.) e 17 ottobre (spiegazione fiducia) – Delfini, CC
ANDREIS (De) Pietro, eredità	1839, 22 marzo (inv.) – Mallozzi succ. Monetti
ANDRENELLI Nicola	1822, 11 giugno (ap.) – Succ. Milanese, CC
ANDREOLETTI Barbara	Cfr. De Angelis Andreoletti
ANDREOLETTI Giuseppe	1821, 22 dicembre – Palombi, CC
ANDREOLETTI Giuseppe	1822, 25 febbraio – Succ. Ferruzzi, CC
ANDREOLETTI Vincenzo	1832, 7 (cons.) e 8 set. (ap.) – Succ. Ferruzzi, CC
ANDREOLI Alessandro	Cfr. Conventini Andreoli

ANDREOLI Angelo	1829, 1 ottobre (cons.) – Lorenzini, CC
ANDREOLI Angelo	1830, 15 febbraio (cons.) – Lorenzini, CC
ANDREOLI Angelo	1830, 3 agosto (ap. test. e cod.) – Pomponi, CC
ANDREOLI Carlo, Cav. (de Andreoli)	1815, 10 marzo – Succ. Megliorucci, CC
ANDREOLI Domenico	1820, 22 luglio – Succ. Cicconi, Vic.
ANDREONI Francesco	1826, 10 aprile (cons.) – Simonetti, CC
ANDREONI Francesco	1832, 10 maggio (rest.) – D. Pomponi, CC
ANDREOZZI Giuseppe	1821, 13 marzo – Gallesani, CC
ANDREOZZI Luigi	1826, 10 aprile – Succ. Pellegrini, CC
ANDREOZZI Maria Anna	1832, 2 febbraio (cons.) e 28 luglio (ap.) – Monti, Vic.
ANDRINI Angelo	1831, 9 luglio – Franchi, CC
ANFOSSI Caterina	1817, 17 settembre – Succ. Monti, Vic.
ANFOSSI Filippo, RP	1823, 30 gennaio (cons.) – Malagricci, CC
ANFOSSI Filippo, RP	1825, 18 aprile (ap.) – Malagricci, CC
ANFOSSI Serafino, R.	1832, 22 aprile – Gradassi, CC
ANFOSSI Serafino, RD	1821, 12 gennaio – Pernazza, CC
ANGELELLI Felice	1814, 30 novembre – Gaudenzi, Vic.
ANGELELLI Gaetano	1836, 26 agosto (cons.) – Fratocchi, CC
ANGELELLI Gaetano	1838, 25 luglio (rest. e cons.) – Fratocchi, CC
ANGELETTI Anna	Cfr. Cafar Angeletti
ANGELETTI BERTONI Elisabetta	1823, 17 dicembre – Delfini, CC
ANGELETTI Camilla	1830, 23 luglio (cons.) – Fratocchi, CC
ANGELETTI Camilla	1833, 28 febbraio (ap.) – Fratocchi, CC
ANGELETTI Gaspare	1837, 19 (app. biffe) e 26 settembre (inv.) – Gallesani, CC
ANGELETTI Giovanna	1819, 29 marzo – Palombi, CC
ANGELETTI Luigi, Cav.	1825, 3 agosto (cons.) – Mannucci, CC
ANGELETTI Luigi, Cav.	1827, 23 aprile (cons.) e 11 agosto (cons.) – Mannucci, CC
ANGELETTI Luigi, Cav.	1829, 3 marzo (cons.) – Mannucci, CC
ANGELETTI Luigi, Cav.	1830, 15 aprile (rest. test. e cod.) e 11 giugno (cons.) – Mannucci, CC
ANGELETTI Luigi, Cav.	1835, 21 agosto (rest.) e 22 settembre (cons.) – Mannucci, CC
ANGELETTI Luigi, Cav.	1836, 13 marzo (ap.) – Mannucci, CC
ANGELETTI Pietro	1830, 17 dicembre – Bartoli, CC
ANGELETTI Tanislao (sic), Cav.	1828, 4 (cons.) e 8 marzo (ap.) – Mannucci, CC
ANGELI (De) Marco	1820, 6 marzo – Pasini, CF
ANGELI (De) Sebastiano	1822, 21 febbraio – Scifoni, CC
ANGELI Gaetano	1828, 23 luglio (cons.) – Fratocchi, CC
ANGELICI Giovanni Battista	1822, 24 agosto – Pozzi, CC
ANGELICI Luigi	1832, 26 aprile (cons.) e 11 maggio (ap.) – Mannucci, CC
ANGELICI Pietro	1821, 25 giugno – Succ. Ferruzzi, CC
ANGELINI Antonio	1839, 17 giugno – Zucchetti
ANGELINI Arcangelo	Cfr. Pivi Angelini
ANGELINI Camillo, R	1831, 9 settembre – Succ. Scifoni, CC
ANGELINI Camillo, Rev. D.	1838, 29 agosto (cod.) – Damiani, PC
ANGELINI Caterina	1815, 27 febbraio – Delfini, CC
ANGELINI Francesco	1837, 5 giugno (inv.), 13 luglio (rimoz. biffe) – Hilbrat, CC
ANGELINI Geltrude	1830, 9 luglio – Corneli, CC
ANGELINI Giuseppe	1824, 19 ottobre (ap.) – Succ. Pellegrini, CC
ANGELINI Giuseppe	1827, 25 marzo – Megliorucci, CC
ANGELINI Giuseppe	1840, 13 agosto – Sartori, Vic.
ANGELINI Luigi	1833, 23 luglio (cons.) – Fratocchi, CC
ANGELINI Luigi	1836, 18 febbraio (ap.) – Fratocchi, CC
ANGELINI Luigi	1840, 11 ottobre (cons.) – Hilbrat
ANGELINI Maddalena	1821, 19 gennaio – Zucchetti, CC

ANGELINI Marianna	1825, 10 dicembre – Simonetti, CC
ANGELINI Paolo	1824, 14 luglio (exhib.) – ASS
ANGELINI Pietro	1837, 19 agosto (cons.) – Diamilla, Vic.
ANGELINI PIVI Arcangelo, RD	1819, 17 marzo – Megliorucci, CC
ANGELINI Santa	1823, 24 maggio – Malagricci, CC
ANGELINI Vincenzo	1839, 7 gennaio (pubbl.) – Vitti, Conservatori
ANGELINI Vittoria	Cfr. Morla Angelini
ANGELIS (De) ANDREOLETTI Barbara	1833, 4 marzo – Monti, Vic.
ANGELIS (de) Angelo, Cav.	1828, 15 febbraio (cons.) – Succ. Milanese, CC
ANGELIS (De) Angelo, Cav.	1829, 26 marzo (ap.) – Succ. Milanese, CC
ANGELIS (De) Angelo, eredità	1839, 11 febbraio (concordia) – Monti, Vic.
ANGELIS (De) Angelo, R	1818, 31 gennaio – Bartoli, CC
ANGELIS (De) Angelo, R	1829, 13 agosto (rest.) – Succ. Pellegrini, CC
ANGELIS (De) Angelo, R.	1833, 1 ottobre (cons.) – Fratocchi, CC
ANGELIS (De) Angelo, RD	1824, 4 ottobre (cons.) – Succ. Pellegrini, CC
ANGELIS (De) Anna	1833, 23 maggio – Gradassi, CC
ANGELIS (De) Annunziata	Cfr. Tartaglia De Angelis
ANGELIS (de) Antonio	1815, 17 luglio – Scifoni, CC
ANGELIS (De) Antonio	1817, 11 maggio – Palombi, CC
ANGELIS (De) Antonio	1818, 26 giugno – Offredi, CC
ANGELIS (De) Antonio	1831, 7 dicembre (cons.) – Succ. Sacchi, CC
ANGELIS (De) Antonio	1833, 22 marzo (rest. e cons.) – Calvaresi, CC
ANGELIS (De) Antonio	1835, 14 marzo (rest. e cons.) e 22 luglio (ap.) – Calvaresi, CC
ANGELIS (De) Apollonia	1837, 6 (ap.) e 7 settembre (ap. cod.) – Succ. Ferruzzi, CC
ANGELIS (de) Barbara	1831, 30 maggio (cons.) – Gradassi, CC
ANGELIS (De) Bartolomeo	1834, 15 aprile – Gallesani, CC
ANGELIS (De) BERTOLLINI Francesca	1819, 16 aprile – Fratocchi, CC
ANGELIS (De) Camilla	1817, 20 giugno – Succ. Megliorucci, CC
ANGELIS (De) Domenica	1840, 22 gennaio (ap.), 4 febbraio (inv.) – Tassi
ANGELIS (de) Eufrasia	Cfr. Folchieri de Angelis
ANGELIS (De) Filippo	1829, 24 febbraio (cons.) – De Cupis, CC
ANGELIS (De) Fortunata	1838, 24 ottobre – Nuvoli, CF e successore
ANGELIS (De) Francesca	1837, 4 settembre (ap.) – Succ. Ferruzzi, CC
ANGELIS (De) Gaetano	1832, 6 agosto (cons.) e 1 novembre (ap.) – Offredi, CC
ANGELIS (De) Geltrude	1817, 14 giugno – Succ. Megliorucci, CC
ANGELIS (De) Geltrude	1826, 19 maggio – Delfini, CC
ANGELIS (De) Geltrude	1832, 31 dicembre – Bellucci, CC
ANGELIS (De) Giovanni	1835, 24 febbraio (cons.) e 11 marzo (ap.) – Calvaresi, CC
ANGELIS (De) Giovanni Giacomo	1840, 2 novembre (ap.) – Fratocchi
ANGELIS (De) Giuliana	1837, 24 agosto (ap.) – Palombi, CC
ANGELIS (De) Giuseppe, R.mo D.	1828, 16 settembre (ap.) – Scifoni, CC
ANGELIS (De) Giuseppe, RD	1826, 12 settembre (cons.) – Scifoni, CC
ANGELIS (De) Laudomia	1818, 15 luglio – Ferruzzi, CC
ANGELIS (De) Luigi	1819, 13 gennaio – Ferruzzi, CC
ANGELIS (De) Luigi, R	1827, 7 maggio (cons.) – Monti, Vic.
ANGELIS (de) Maria Anna	1815, 2 gennaio – Pozzi, CC
ANGELIS (De) Maria Anna	1823, 4 aprile (cons.) – Succ. Damiani, CC
ANGELIS (De) Maria Anna	1825, 19 febbraio (rest.) – Damiani, CC
ANGELIS (De) Maria Anna	1828, 28 agosto (cons.) – Fratocchi, CC
ANGELIS (De) Maria Anna	1829, 12 marzo (cons.) – Lorenzini, CC
ANGELIS (De) Maria Anna	1833, 7 maggio (ap.) – B. Pomponi, CC
ANGELIS (De) Marianna	1817, 6 novembre – Monetti, CC
ANGELIS (De) Matteo	1821, 21 aprile – Paparozzi, AC
ANGELIS (De) Nicola	1818, 30 dicembre – Salvi, CC
ANGELIS (De) Nicola, eredità	1839, 27 mar. (erez. cappellania) – Romani, AC
ANGELIS (de) Pietro	1816, 21 gennaio – Succ. Parmegiani, CC

ANGELIS (De) Pietro	1822, 30 maggio – Sommaini, CC
ANGELIS (De) Pietro	1822, 2 maggio – Succ. Ferruzzi, CC
ANGELIS (De) Pietro	1823, 3 marzo – Bersanti, CC
ANGELIS (De) Pietro	1825, 28 febbraio (cod.) – Succ. Ferruzzi, CC
ANGELIS (de) Pietro	Cfr. Ricci de Angelis
ANGELIS (De) Pietro, D., eredità	1840, 22 dicembre (apposizione biffe) - Delfini
ANGELIS (De) Rosa	1823, 30 luglio (cons.), 4 agosto (altra cons.) e 16 ottobre (ap.) – Succ. Bellucci, CC
ANGELIS (De) Teresa	1834, 26 settembre (cons.) – Succ. Contucci, CC
ANGELIS (De) Teresa	1835, 13 gennaio (ap.) - Succ. Contucci, CC
ANGELIS (De) Veronica	1816, 9 settembre – Lorenzini, CC
ANGELIS (De) Veronica	1823, 4 gennaio – Succ. Bellucci, CC
ANGELIS (De) Vincenza	1819, 31 dic. (rest.) – Succ. Megliorucci, CC
ANGELIS (De) Vincenza	1820, 15 settembre – Succ. Milanese, CC
ANGELIS (De) Vittoria	Cfr. Boschi De Angelis
ANGELIS (De) Vittoria	1837, 24 agosto (cons.) – Gradassi, CC
ANGELONI Candido	1834, 1 settembre (ap.) – Succ. Monetti, CC
ANGELONI Gaspare	1817, 3 ottobre – Scifoni, CC
ANGELONI Lucia	1840, 20 gennaio – Nelli, Formello
ANGELONI Vincenzo	1815, 5 dicembre – Fratocchi, CC
ANGELOTTI Giuseppe	1828, 19 aprile (cons.) – Gallesani, CC
ANGELOTTI Marianna	1818, 27 ottobre – Succ. Monetti, CC
ANGELOZZI Marianna	1818, 15 novembre – Poggioli, CC
ANGELUCCI ... eredi	1839, 22 luglio (trans. e conc.) – De Sanctis
ANGELUCCI Anna Felice	1824, 20 novembre (cons) – Lorenzini, CC
ANGELUCCI Anna Felice	1825, 30 maggio (ap.) – Lorenzini, CC
ANGELUCCI Daria Fedele	1823, 1 maggio (cons.) – Offredi, CC
ANGELUCCI Dario	1819, 28 dicembre – Offredi, CC
ANGELUCCI Dario Fedele	1824, 21 dicembre (rest. e ap.) – Offredi, CC
ANGELUCCI Filippo	1816, 18 ottobre – Mannucci, CC
ANGHER Giuseppe	1818, 1 aprile – Succ. Migliorucci, CC
ANGHER Giuseppe	1823, 9 gennaio (rest.) – Megliorucci, CC
ANGIOLELLI Andrea	1840, 1 ottobre (cons.) – Hilbrat
ANGIONO Lorenzo	1820, 30 settembre (exhib.) – ASS
ANGUILLARA Maria Giulia, contessa	1820, 14 settembre (ap.) – Palombi, CC
ANIBALDI Anna	1830, 2 aprile (cons.) – Bersanti, CC
ANIBALDI Camillo	1819, 13 aprile – Conflenti, CC
ANIBALDI Clementina	Cfr. Ghedini Anibaldi
ANIBALDI Giacinto	1834, 20 febbraio (cons.) e 5 marzo (ap.) – Gradassi, CC
ANIDORI Giovanni	1834, 17 febbraio (exhib.) – ASS
ANNARAM (?) CALABRESI Maria Giuseppa	1817, 26 gennaio – Ferruzzi, CC
ANNIBALDI	Cfr. Anibaldi
ANNIBALDI Anna	1832, 7 luglio (ap.) – Bersanti, CC
ANNIBALI Annibale	1831, 4 (cons.) e 15 novembre (rest. e nuova cons.) – Damiani, Exc. Senat.
ANNIBALI Annibale	1832, 26 marzo (rest. e cons.) – Ex. Senatoris
ANNIBALI Annibale	1833, 14 agosto (rest. e n. cons.) – Ex. Senatoris
ANNIBALI Annibale	1834, 15 settembre (rest. e cons.) – Ex. Senatoris
ANNIBALI Annibale	1836, 8 marzo (cons.) – Damiani, Senat.
ANNIBALI Giovanni, Can.	1837, 29 agosto (cons.) – Bellucci, CC
ANNIBALI Pietro	1833, 10 (cons.) e 19 aprile (ap.) – Succ. Parchetti, CC
ANNIBALI Pietro Crisologo	1822, 16 novembre (ap.) – Bartoli, CC
ANNIBALI Teresa	1825, 23 aprile (cons.) – Poggioli, CC
ANNIBALI Teresa	Cfr. Tuccimei Annibaldi
ANNIVITTI Giuseppe	1822, 9 marzo – Fratocchi, CC
ANNIVITTI PRIMANGELI Anna	Cfr. Primangeli Annivitti
ANSALONI Giovanni Carlo e Romualdo	1814, 27 giugno – Gaudenzi, Vic.
ANSANI Maria	1836, 29 ottobre (cons.) – Ciccolini, Vic.

ANSARRI Luca	1824, 12 febbraio – Palombi, CC
ANSELMi Anna Caterina	1826, 13 luglio – Mannucci, CC
ANSELMi Francesca	1826, 13 luglio – Mannucci, CC
ANSELMi Giuseppe	1823, 9 dicembre (cons.) – Malagricci, CC
ANSELMi Lorenzo	1820, 11 agosto (restit.) – Malagricci, CC
ANSELMi Lorenzo	1825, 9 ottobre (ap.) – Malagricci, CC
ANSELMi Pietro	1840, 18 febbraio (cons.) – De Cupis
ANSELMi Stefano	1818, 27 giugno – Fratocchi, CC
ANSIGLIONI	Cfr. Ansilioni
ANSIGLIONI Anna Maria	1832, 23 luglio (cons.) – Monti, Vic.
ANSILIONI Anna Maria	1832, 28 luglio (ap.) – Monti, Vic.
ANSUINI Benedetto, eredità	1837, 25 settembre (descrizione), 18 novembre (descrizione) – Vitti, Conservatori
ANSUINI Donato (Anzuini)	1826, 4 agosto (cons.) e 25 ottobre (ap.) – Corneli, CC
ANSUINI Romualdo	1822, 24 luglio – Bellucci, CC
ANTAMORI Angelina	1833, 29 aprile (cons.) – Bartoli, CC
ANTAMORI Angelina, contessa	1834, 31 marzo (ap.) – Bartoli, CC
ANTEI Giuseppe	1818, 2 novembre – Palombi, CC
ANTICI Angelo, eredi	1829, 2 settembre (inv.) – Quirini, Agricoltura
ANTICI Anna Maria	1831, 2 dicembre (ap.) – Appolloni A., CC
ANTICI Carlo, marchese	1830, 24 aprile (cons.) – Mannucci, CC
ANTICI Carlo, marchese	1837, 11 settembre (cons.) – Mannucci, CC
ANTICI Carlo, marchese	1840, 24 (cons. e ritiro test. e cod.) – Mannucci
ANTICI Giuseppe, eredità del fu	1839, 30 novembre (inv.) – Diamilla, Vic.
ANTICI Maria Anna	Cfr. Mattei Antici
ANTICI Vincenzo	1836, 29 agosto (ap.) – Calvaresi, CC
ANTIFERI Giuseppe	1824, 9 dicembre – Succ. Pellegrini, CC
ANTINICOLA (?) Anna	1836, 19 gennaio – Conflenti, CC
ANTOGNETTI	Cfr. Antonetti
ANTOGNETTI Filippo	1835, 10 marzo (cons.) – Franchi, CC
ANTOGNETTI Filippo	1836, 11 ottobre (ap.) – Franchi, CC
ANTOLISEI Angelo	1836, 27 ottobre (cons.) – B. Pomponi, CC
ANTONANGELI Angelo	1836, 7 maggio (cons.) – Monti, Vic.
ANTONELLI Anna	1832, 12 luglio (ap.) – Succ. Scifoni, CC
ANTONELLI Annunziata Francesca	Cfr. Vescovi Antonelli
ANTONELLI Antonio	1826, 22 marzo – Mannucci, CC
ANTONELLI Antonio, conte	1835, 3 luglio (cons.) – Appolloni, CC
ANTONELLI Caterina	1839, 13 marzo – Corneli, Cap.
ANTONELLI de VECCHIS Costanza	1825, 20 giugno (ap.) – Mannucci, CC
ANTONELLI Filippo, eredità	1839, 12 gennaio (inv.) – Malagricci, Cap.
ANTONELLI Francesco	1834, 14 luglio – Gradassi, CC
ANTONELLI Generoso	1825, 4 febbraio – Franchi, CC
ANTONELLI Giuseppe	1818, 25 aprile – Pozzi, CC
ANTONELLI Giuseppe (od Antonielli)	1837, 20 marzo (cons.) – Appolloni, CC
ANTONELLI Leonardo, Card.	1837, 11 maggio (quietanza, cessione, esib. di due sched. di Rom.a) – Mannucci, CC
ANTONELLI Leonardo, Card., eredità	1839, 29 maggio (vendita canone) – Bartoli, Cap.
ANTONELLI Leonardo, Ch. Mem. Card., eredi	1829, 11 settembre (credit.) – Damiani, Sen.
ANTONELLI Maria	1831, 2 luglio (cons.) e 13 dicembre (ap.) – Appolloni A., CC
ANTONELLI Maria	Cfr. Cardelli Antonelli
ANTONELLI Maria	1837, 19 settembre (ap.) – F. Argenti, CA
ANTONELLI Maria Anna	1819, 26 agosto – Ferruzzi, CC
ANTONELLI Sante	1825, 15 luglio – Francois succ. Santini, Gub.
ANTONELLI Sante	1831, 21 maggio – Agricoltura
ANTONELLI Susanna	1816, 21 dicembre – Nardi, Civitella San Paolo
ANTONELLI Teodora	1823, 15 settembre (cons.) – Mannucci, CC
ANTONELLI Teodora	1833, 15 giugno (cons.) – Bartoli, CC
ANTONELLI Teodora	1834, 17 dicembre (cons. cod.) – Bartoli, CC

ANTONELLI Teodora	1836, 18 febbraio (ap.) e 29 dicembre (cons.) – Gradassi, CC
ANTONELLI Vittoria	1828, 14 novembre – Quirini, Agricoltura
ANTONETTI	Cfr. Antognetti
ANTONETTI Lucrezia	1816, 11 ottobre – Succ. Cicconi, Vic.
ANTONI (D') Biagio	1821, 9 maggio (rest. cod.) – Fratocchi, CC
ANTONI (D') Biagio	1829, 25 maggio (cons. cod.) – Fratocchi, CC
ANTONI (D') Biagio	1832, 21 aprile (cons.) e 2 maggio (rest. test. e cod.) – Fratocchi, CC
ANTONI (D') Giovanna	1839, 18 novembre (cons.) – Franchi, Cap.
ANTONI (D') Giovanni	1830, 20 luglio (cons.) – Conflenti, CC
ANTONI (D') Lucia	1815, 5 marzo – Pozzi, CC
ANTONI (D') Nicola	1837, 23 dicembre (cons.) – Malagricci, CC
ANTONI (D') Nicola	1840, 20 settembre (conc.) – Cicolini, CC
ANTONI (D') Nicola (De Antoni)	1838, 11 (rest.), 18 gennaio (cons.) – Malagricci, Cap.
ANTONIANI Giovanni Antonio (+1817) ²	Notaio di Borgo
ANTONIANI Tommaso	1827, 5 aprile (cons.) – Damiani, CC
ANTONIANI Tommaso	1837, 19 agosto (cons.) – B. Pomponi
ANTONIANI Tommaso	1839, 21 ottobre (cons. cod.) – B. Pomponi, Cap.
ANTONIETTI Antonia	1834, 20 gennaio (cons.) – Succ. Diamilla, Vic.
ANTONIETTI BORGETTI Teresa	1829, 23 agosto (cons.) e 6 ott. (ap.) – Petti, AC
ANTONIETTI Giacomo	1827, 30 aprile – Gallesani, CC
ANTONIETTI Giovanni	1838, 11 luglio – Calvaresi, CC
ANTONIETTI Giuseppe	1837, 27 mar. (ap.), 20 apr. (inv.) - Appolloni, CC
ANTONINI Angela	1824, 3 gennaio (cons.) – Salvi, CC
ANTONINI Angela	1827, 6 gennaio (ap.) – Corneli, CC
ANTONINI Carlo	1838, 24 gennaio (quietanza) – Bacchetti, CC
ANTONINI Carlo Antonio	1826, 25 ottobre (cons.) – Palombi, CC
ANTONINI Carlo Matteo, Dott.	1838, 10 aprile (cons.) – Succ. Scifoni, CC
ANTONINI Carlo, eredità	1838, 24 febbraio (quietanza) – Bacchetti, CC
ANTONINI Eleonora	1840, 13 novembre (cons.) – Damiani, PC
ANTONINI Felice	1827, 13 marzo (cons.) – Succ. Pellegrini, CC
ANTONINI Felice	1834, 7 maggio (cons.) – Appolloni, CC
ANTONINI Felice	1837, 23 aprile (cons.) – De Santis, CC
ANTONINI Felice	1838, 22 aprile, 18 (ap.), 21 agosto (inv.) e 26 dic. (vendita casa e quiet.) – Succ. Scifoni, CC
ANTONINI Felice	1838, 16 (app. biffe), 17 (rimoz.) e 21 agosto (inv.) – De Santis, CC
ANTONINI Felice, eredi	1839, 10 luglio (quietanz e cons.) – De Santis
ANTONINI Felice, eredità	1838, 16 (apposizione biffe), 18 (rimozione) e 21 agosto (stessa) – D. Pomponi, CC
ANTONINI Francesco Antonio	1816, 28 dicembre – Pernazza, CC
ANTONINI Giuseppe	1837, 24 agosto (cons.) – Zucchetti
ANTONINI Giuseppe e Anna	1837, 14 marzo (cons.) – Milanese, CC
ANTONINI Giuseppe e Petronilla	1840, 16 maggio (cons.) - Zucchetti
ANTONINI Paolo	1814, 16 agosto – Delfini, CC
ANTONINI Paolo	1816, 29 maggio – Delfini, CC
ANTONINI Paolo	1817, 7 gennaio – Delfini, CC
ANTONINI Pietro	1824, 4 agosto – Mannucci, CC
ANTONINI Pietro	1824, 4 agosto – Palombi, CC
ANTONINI SAVELLI SPINOLA Carlo, RPD	1830, 30 marzo (cons.) – Succ. Monetti, CC
ANTONIO (D') Pietro	1823, 4 maggio – Poggioli, CC
ANTONIO (D') Pietro	1839, 23 luglio (cons.), 30 agosto (ap.) – De Sanctis
ANTONIO (D') Raffaele	1832, 25 (cons.) e 27 novembre (ap.) – Fratocchi, CC
ANTONIOLETTI Carlo, eredità	1840, 9 marzo (inv.) – De Santis

² De Vizio lo dice attivo fino al 1809.

ANTONIONI Carlo	1838, 24 febbraio (quiet. eredità) – Bacchetti, CC
ANTONIS (D') Giovanni	1840, 27 luglio (ritiro) – Conflenti
ANTONNICOLA Giuseppe (Antonicola)	1835, 10 febbraio (ap.) – Fratocchi, CC
ANTONNICOLA Giuseppe, R.	1833, 5 ottobre (cons.) – Fratocchi, CC
ANTONUCCI Antonio	1824, 16 aprile (ap.) – Succ. Taschini, CC
ANTONUCCI Giovanni	1829, 15 dicembre (cons.) – Gaudenzi, Vic., in officio Cicconi
ANTONUCCI Maria	1840, 21 settembre (cons.) – Ciccolini, Vic.
ANTONUCCI Maria Anna	1830, 19 novembre (cons.) – Scifoni, CC
ANTONUCCI Nicola	1835, 2 aprile – Palombi, CC
ANZIANI Andrea	1832, 15 marzo – Succ. Ferruzzi, CC
ANZIANI Luisa, eredità	1840, 11 aprile (inv.) – Succ. Gallesani
ANZUINI	Cfr. Ansuini
APOLLONI	Cfr. Appolloni
APOLLONI Augusto (Appolloni)	Notaio capitolino
APOLLONI Felice	1826, 31 dicembre (cons.) – Paribeni, Porto e SR
APOLLONI Filippo (Appolloni)	Segretario della Camera
APOLLONI Filippo	1816, 13 luglio – Cecconi, CC
APOLLONI Filippo	1840, 23 giugno (rest.) - Milanese
APOLLONI Girolamo	1816, 21 maggio – Bellucci, CC
APOLLONI Rosa	Cfr. Adamo Apolloni
APOSTOLI (De) Antonio	1837, 29 agosto (cons.) – Succ. Parchetti, CC
APOSTOLI (De) Gaspare (D'Apostoli)	1835, 12 gennaio – Succ. Parchetti, CC
APPOLLONI Antonio, RP	1817, 4 aprile – Pozzi, CC
APPOLLONI Filippo	1822, 1 giugno (ap.) – Zucchetti, CC
APPOLLONI Filippo	1837, 6 luglio (cons.) – Milanese, CC
APPOLLONI Filippo	1838, 13 luglio (rest.) e 13 agosto (cons.) – Milanese, CC
APPOLLONI Giulio Cesare	1838, 3 febbraio (cons.) – Bacchetti, CC
APPOLLONI Gregorio, RD	1821, 5 giugno – Succ. Bellucci, CC
APPOLLONI Lucia	1826, 10 febbraio – Gradassi, CC
APPOLLONI Sofia	1837, 25 agosto, 12 settembre (cod.) e 10 ottobre (cod.) – De Cupis, CC
APPOLLONI Teresa	1837, 22 dicembre (cons.) – Succ. Ferruzzi, CC
APPOLLONI Vincenzo	1818, 21 gennaio – Delfini, CC
APPROSI Maria Anna	1831, 28 settembre (cons.) – De Cupis, CC
APPROSI Marianna	1818, 17 giugno (rest.) – Ferruzzi, CC
APPROSI Marianna	1820, 24 settembre (rest.) – Ferruzzi, CC
APPROVATI Angela	1835, 9 settembre – Damiani, Senat.
APRILE Nicola	1840, 8 febbraio - Ciccolini, Vic.
APRILI Carlo	1820, 25 luglio – Pernazza, CC
APRILI Pietro	1829, 14 settembre (cons.) – Succ. Poggioli, CC
APRILI Pietro	1833, 14 novembre (ap.) – Venuti, CC
AQUILINI Maddalena	1826, 30 novembre (rest.) – Palombi, CC
AQUINO (D') Mariano, RPD	1815, 21 agosto – Damiani, CC
AQUINO (D') Pietro	1831, 8 giugno – Monti, Vic.
AQUINO (D') Pietro	1832, 19 gennaio – Monti, Vic.
ARACIEL (D') Amalia Carolina	1837, 2 settembre (cons.) – Venuti, CC
ARAMBERY Valentino	1816, 14 maggio – Succ. Milanese, CC
ARANCI Pietro	1837, 26 agosto (cons.) – Succ. Offredi, CC
ARANCI Pietro, R.do D.	1838, 31 gennaio (rest.) e 16 maggio (cons.) – Succ. Offredi, CC
ARCANGELETTI Francesca	1838, 27 agosto (cons.) – Succ. Offredi, CC
ARCANGELETTI Paolo	1837, 30 agosto (cons.) – F. Argenti, CA
ARCANGELETTI Pietro	1827, 19 (cons.) e 27 genn. (ap.) – Simonetti, CC
ARCANGELI Angela Felice	1831, 23 settembre – Venuti, CC
ARCANGELI Carlo	1828, 1 settembre (cons.) – Fratocchi, CC
ARCANGELI Costantino, R	1831, 19 gennaio (cons.) – Offredi, CC
ARCANGELI Costantino, R	1831, 7 settembre (cons.) – Succ. Contucci, CC
ARCANGELI Costantino, R.	1833, 5 gennaio (cod.) – Succ. Contucci, CC

ARCANGELI Costantino, R.	1834, 27 novembre (ap.) – Succ. Contucci, CC
ARCANGELI Innocenzo	1835, 24 aprile (cons.) – Fratocchi, CC
ARCANGELI Innocenzo	1837, 19 settembre (rest. e cons.) – Fratocchi, CC
ARCANGELI Innocenzo	1839, 1 giugno (ap.) – Fratocchi, Cap.
ARCANGELI Teresa	1837, 24 agosto (cons.) – Fratocchi, CC
ARCANGELIS (De) Pietro	1828, 27 settembre – Archiv. Arciosp. Consolazione, copia inter not. pubblici
ARCANGELIS (De) Pietro, eredi	1828, 5 (apposizione biffe), 21 (rimozione), 27 ottobre (exib.) - ASS
ARCANGELIS (de) Vincenzo	1825, 14 settembre – Succ. Cicconi, Vic.
ARCARANI Quintilia	1820, 14 settembre (ap.) – Palombi, CC
ARCARI Egidio	1815, 22 dicembre – Poggioli, CC
ARCERI	Cfr. Arcieri
ARCHILEI Camilla	1814, 8 ottobre – Lorenzini, CC
ARCHILLANGELLI Francesco	1833, 23 dicembre (cons.) – Bartoli, CC
ARCHINI Francesca	1824, 28 marzo (cons.) – Succ. Milanese, CC
ARCIERI Antonio (Arceri)	1837, 2 settembre (cons.) – Damiani, PC
ARCIERI Domenico	1825, 7 (rest.) e 26 aprile (cons.) – Offredi, CC
ARCIERI Domenico	1835, 14 (rest.) e 19 febbraio (cons.) – Succ. Offredi, CC
ARCIERI Domenico (Arceri)	1836, 1 ottobre (ap.) – De Somma, CC
ARCIOLI Andrea	1823, 23 marzo (cons.) – Monti, Vic.
ARDEGA Raffaele	1836, 16 aprile – Gradassi, CC
ARDENNA Rosa	Cfr. De Luca Ardena
ARDINGHELLI Paola	1816, 19 aprile – Succ. Cicconi, Vic.
ARDUINI Antonio	1826, 18 ottobre (cons.) – de Cupis, CC
ARDUINI Antonio	1833, 13 luglio (cons.) – B. Pomponi, CC
ARDUINI Antonio	1837, 6 gennaio (ritiro e cons.) – B. Pomponi
ARDUINI Antonio	1839, 2 aprile (cons. cod.), 5 (test., ritiro cod. e test.), 7 giugno (apposiz. biffe), 5 luglio (inv.), 12 agosto (quietanza) – B. Pomponi, Cap.
ARDUINI Antonio, eredità	1839, 27 giugno (rinuncia a curatela e surrogazione) – Venuti, Cap.
ARDUINI Bartolomeo	1834, 9 settembre (cons.) – B. Pomponi, CC
ARDUINI Giovanni	1840, 1 luglio (cons.) – De Cupis
ARDUINI Giovanni Battista	1839, 23 agosto (cons.) – B. Pomponi, Cap.
ARDUINI Pietro	1818, 2 aprile (exhib.) – Succ. de Sanctis, CC
ARETUCCI Carlo	Notaio di Segnatura
ARETUCCI Feliciano	1840, 12 (cons.), 19 ottobre (ap.) - Appolloni
AREZZI Clemente, eredi	1829, 17 luglio (repud.) – Damiani, Sen.
AREZZO Tommaso, E.mo (Card.)	1833, 3 febbraio (exhib.) – Gallesani, CC
ARGANGELIS (De) Carolina	1818, 24 novembre – Succ. Cicconi, Vic.
ARGEANS (D') Annunziata	1838, 11 settembre (cons.) – Calvaresi, CC
ARGENTI Angelo	Notaio del S. Ufficio ³
ARGENTI Antonio, R.mo D.	1827, 17 settembre – Lorenzini, CC
ARGENTI Felice	1824, 30 maggio (cons.) – Romani, SRCA
ARGENTI Felice	1835, 13 luglio (rest.) – Argenti, SC
ARGENTI Felice	1837, 23 agosto (cons.) – Appolloni, CC
ARGENTI Felice	Segretario della Rev. Camera Apostolica
ARGENTI Maria Gioconda	Cfr. Bramini Argenti
ARGENTI Matteo	1821, 19 aprile – Cenni, Formelli
ARGOLI Alessandro, conte	1816, 22 ottobre (ap.) – Fratocchi, CC
ARICCIA Salomone, (ebreo?)	1839, 22 gennaio (pubbl.) – Vitti, Conservatori
ARICCIA Salomone, eredità (Dell'Ariccìa)	1839, 22 febbraio (inv.) – Vitti, Conservatori
ARIGHETTI Maria Elisabetta	1832, 13 dicembre – CF
ARIGONI	Cfr. Arrigoni
ARIOLI Anna	1832, 27 gennaio – Palombi, CC
ARIOLI Filippo	1821, 20 aprile (ap.) – Petti, AC

³ Manca in De Vizio.

ARMAIER Maddalena	1819, 21 dicembre – Burgi
ARMANNI Angela	1820, 21 gennaio – Pasini, CF
ARMANO Giuseppe Antonio	1825, 24 ottobre – Lorenzini, CC
ARMATI Francesco, RD	1824, 11 (cons.) e 14 maggio (ap.) – Megliorucci, CC
ARME (Dell') Noè	1837, 26 sett. (esibita) – Can. Mastrozzi, ASS
ARMELLINI Antonio	1830, 25 luglio (cons.) – Fratocchi, CC
ARMELLINI Antonio	1831, 14 novembre (cons. cod.) – Fratocchi, CC
ARMELLINI Antonio	1832, 28 sett. (ap. test. e cod.) – Fratocchi, CC
ARMELLINI Domenico, RPD	1828, 8 dicembre (cons.) – Delfini, CC
ARMELLINI Domenico, RPD	1829, 7 aprile (ap.) – Delfini?
ARMELLINI Gioacchino	1818, 3 dicembre – Succ. Migliorucci, CC
ARMELLINI Luigi	1837, 6 settembre (cons.) – Fratocchi, CC
ARMELLINI Mariano	1818, 10 ottobre – Serpetti succ. Milanese, CC
ARMELLINI Mariano	1823, 16 maggio (cons.) – Malagricci, CC
ARMELLINI Mariano	1824, 23 ottobre (rest. e cons.) – Malagricci, CC
ARMELLINI Mariano	1827, 25 luglio (cons.) – Malagricci, CC
ARMELLINI Mariano	1836, 14 luglio (cons.) – Venuti, CC
ARMENA FIUMI Clara, contessa	1831, 11 agosto (cons.) – Monti, Vic.
ARMENISE Anna (Armenis)	1817, 28 febbraio – Succ. Antoniani, Burgi
ARMENISE Rosa	1829, 13 luglio – Succ. Pellegrini, CC
ARMENISE Rosa (Armenisa)	1830, 6 maggio (cons.) – Franchi, CC
ARMENTIERI ... e Francesco Saverio	Cfr. Vivaldi Armentieri
ARMI (Dell') Giovanni	1829, 25 (cons.) e 26 giugno (ap.) – Fratocchi, CC
ARMILLEI Agata	1830, 18 maggio (cons.) – Bellucci, CC
ARMILLEI Agata	1833, 1 maggio (cons.) – Corneli, CC
ARMIS (D')	Cfr. Darmis
ARMIS (D') CASTELLI Margherita, contessa	1832, 6 gennaio (ap.) -Succ. Monetti, CC
ARMIS (D') Margherita (Darmis)	Cfr. Lascaris D'Armis
ARMIS (D') Michelina	Cfr. Monanni D'Armis
ARMS (De) Giovanni Martino	1817, 14 luglio – Succ. de Sanctis, CC
ARNALDI Leopoldo, eredità	1838, 18 dic. (quiet. e consensi) – Bartoli, CC
ARNAUD	Cfr. Ornaud
ARNAUD Anna Maria	1837, 26 febbraio (cons.) – Damiani, PC
ARNAUD Anna Maria	1840, 16 ottobre (cons.) – Damiani, PC
ARNAUD Francesco	1837, 23 settembre (inv.) – A. Quirini, Agricolt.
ARNAUD Marianna	Cfr. Borioni Arnaud
ARNAUD Serafino Francesco	1820, 3 gennaio (ap.) – Pecci, AC
ARNAUD Serafino Francesco	1835, 16 gennaio (cons.) – Ruggeri, AC
ARNAUD Serafino Francesco	1837, 1 settembre (ap.) – S. Ruggeri, AC
ARNOLDI Pietro	1837, 2 (cons.), 20 (ap.) e 27 giugno (inv.) – Bacchetti, CC
ARNOLFI Antonio	1814, 31 maggio – Fratocchi, CC
ARQUATI Anna Maria	1831, 17 giugno – Mannucci, CC
ARQUATI Elena	Cfr. Janari Arquati
ARQUATI TANARI Anna	1833, 1 gennaio (cons.) – Fratocchi, CC
ARRIETA (d') Emanuele	1814, 22 ottobre – Scifoni, CC
ARRIGHI Francesco	1837, 25 nov. (ap. ed apposiz. Biffe) – Vitti, CC
ARRIGONI Alessandro, conte, eredità	1837, 22 marzo (inv.) – Damiani, PC
ARRIGONI Carlo (Arigoni)	1827, 13 agosto (cons.) – Succ. Poggioli, CC
ARRIGONI Carlo (Arigoni)	1829, 11 dicembre (ap.) – Succ. Poggioli, CC
ARSEN DROSET di HEURG Giovanna Vittoria Adelaide, duchessa	1840, 20 (cons.), 25 febbraio (rest.) – Vitti, PC
ARTAZ Crozets	1820, 30 marzo (ap.) – Succ. Monetti, CC
ARTIGIANI MORETTI Maria	1839, 4 luglio – Gallesani, Cap.
ARTINI Mariano	1820, 5 dicembre – Palombi, CC
ARTISSIMI	Cfr. Altissimi
ARTUSI Paola	1819, 25 giugno – Sommaini, CC
ARVEY Carlo, inglese	1837, 26 agosto (cons.) – Calvaresi, CC
ARVEY Giorgio Carlo	1830, 3 aprile (cons.) – Fratocchi, CC

ARVEY Giorgio Carlo, Cav.	1832, 24 novembre (rest.) – Fratocchi, CC
ARVOTTI Lucia	1834, 14 gennaio (cons.) – Venuti, CC
ARVUT Costantino	1832, 12 (cons.), 16 (rest. e cons.) e 18 gennaio (ap.) – Appolloni, CC
ASCANI Alessandro	1823, 5 agosto (cons.) – Gallesani, CC
ASCANI Alessandro	1827, 31 luglio (ap.) – Gallesani, CC
ASCANI Francesco	1840, 23 novembre (cons.) - Franchi
ASCANI Vittoria	Cfr. Cuccomos Ascani
ASCARELLI Alessandro	1838, 12 giugno (cons.) - Bellucci
ASCARELLI Allegra	1840, 16 marzo (cons.) - Tassi
ASCENZI Gioacchino	1837, 22 agosto (cons.) – Appolloni, CC
ASCENZI Santa	1827, 29 aprile – Succ. Ferruzzi, CC
ASCENZI Santa	Cfr. Ugolini Ascenzi
ASCENZI Timoteo Maria, RPD	1827, 3 agosto (cons.) – Succ. Pellegrini, CC
ASCENZI Timoteo Maria, RPD	1828, 15 dicembre (ap.) – Succ. Pellegrini, CC
ASCENZI UGOLINI Santa	1827, 19 marzo – Corneli, CC
ASCHIERI Giuseppe	1815, 15 febbraio – Salvatori, CAS
ASDENTI Maria Anna	1832, 22 marzo – Offredi, CC
ASPRUCCI Amalia	1835, 11 settembre (cons.) – Conflenti, CC
ASPRUCCI Giuseppe	1822, 12 giugno (decretat. o cod.) e 8 ottobre (cons.) – Succ. Milanese, CC
ASPRUCCI Maria Felice	1837, 18 agosto – Succ. Offredi, CC
ASSEMANI Antonio (Asseman)	1822, 7 maggio – Paparozzi, AC
ASSEMANI Elena (Assemanni)	1830, 28 febbraio (cons.) e 29 novembre (ap.) – Succ. Monetti, CC
ASSEMANI Francesco	1823, 28 aprile (ap.) – Paparozzi, AC
ASTE (D') Francesco, barone	1825, 13 agosto (ap.) – Zucchetti, CC
ASTE (D') Francesco, patrimonio b.m. barone	1838, 16 febr. (redenz. Canone) – Zucchetti, CC
ASTOLFI	Cfr. Stolfi
ASTOLFI Francesca	Cfr. Longarini Astolfi
ASTOLFI Innocenza	Cfr. Spunta Astolfi
ASTOLFI Luigi	1818, 1 aprile – Succ. de Sanctis, CC
ASTOLFI Nicola	1818, 17 giugno – Scifoni, CC
ASTOLFI Nicola	1836, 16 agosto(cons.) – B. Pomponi, CC
ASTOLFI Nicola	1837, 7 agosto (rest.) – B. Pomponi
ASTOLFI Vittoria	1824, 28 settembre (cons.) – Fratocchi, CC
ASTOLFI Vittoria	1826, 9 settembre (rest.) e 23 ottobre (cons.) – Fratocchi, CC
ASTORRI Carlo	1821, 9 gennaio (rest.) – Fratocchi, CC
ASTORRI Carlo, conte (Astori)	1822, 26 settembre (cons.) – Fratocchi, CC
ASTORRI Carlo, conte (Astori)	1823, 28 aprile (ap.) – Fratocchi, CC
ATANASIO Domenico, RPD	1825, 8 (cons.) e 14 maggio (ap. test. e fol. fiducia) – Succ. Pellegrini, CC
ATMIS (D') Pietro	Cfr. Lascaris D'Armis
ATTENNI Agata	1830, 1 ottobre – Succ. Sacchi, CC
ATTENNI Maria Domenica	1817, 4 ottobre – Succ. Sacchi, CC
ATTI Antonio	1826, 18 marzo (cons.) – Succ. Pellegrini, CC
ATTI Antonio	1830, 21 aprile (ap.) – Succ. Pellegrini, CC
ATTI Domenica	1824, 14 maggio (cons.) – Fratocchi, CC
ATTIANI Clara	Cfr. Papei Attiani
ATTIANI PAPEI Clara	1822, 29 marzo – Bersanti, CC
ATTICCIATI Anna Maria	1835, 2 maggio (cons.) – Succ. Monetti, CC
ATTICCIATI Camillo	1834, 2 maggio – Calvaresi, CC
ATTICCIATI Luigi	1820, 1 ottobre – Fiammetta, CC
ATTICCIATI Pietro	1827, 24 settembre (cons.) e 6 novembre (ap.) – Zucchetti, CC
ATTILI Bernardino	1819, 1 marzo – Palombi, CC
ATTILI Bernardino	1821, 13 marzo – Bartoli, CC
ATTIMAN Margherita	1837, 1 (cons.) e 5 (ap.) sett. – Fratocchi, CC
AUBER	Cfr. Uber

AUBER Rosa	1826, 29 marzo (cons.) – Mannucci, CC
AUBRE' Nicola	1827, 10 agosto – Succ. Milanese, CC
AUDA Margherita	Cfr. Silvani Auda
AUGENOFER Giorgio	1826, 1 agosto – Bellucci, CC
AUGERO (D') Cirilla	Cfr. Bottini in D'Augero
AUGONI Maddalena	Cfr. Doria Augoni
AUGUSTI Carlo	1823, 8 agosto – Simonetti, CC
AUGUSTI Nicola	1819, 29 gennaio – Conflenti, CC
AUGUSTINIS (De)	Cfr. Agostini
AUGUSTINIS (De) Carlo Ambrogio	1828, 14 luglio (cons.) – Simonetti, CC
AUGUSTINIS (De) Carlo Ambrogio	1836, 27 aprile (cons.) – Megliorucci, CC
AUGUSTONI Giovanni, Mons.	1839, 22 marzo (ap.) – Monti, Vic.
AURCILLI Francesco	1817, 29 luglio – Succ. Monti, Vic.
AURELI Giuseppe Angelo	1817, 9 ottobre (ap.) – Conflenti, CC
AURELI Giuseppe, eredità	1840, 25 maggio (inv.) – Hilbrat
AURELI Valerio	1823, 6 settembre (cons.) – Gaudenzi, Vic.
AURELI Valerio	1824, 28 maggio (ap.) – Gaudenzi, Vic.
AUSTERI Rosa o Rosalia	1820, 13 luglio – Pernazza, CC
AUTENTAS y LOPES Maria del Carmine, D.	1840, 17 ottobre (cons.) – Sartori, Vic.
AUTETA Giuseppe	1825, 2 ott. (cons.) – Francois succ. Santini, Gub.
AUTETA Giuseppe	1826, 16 marzo (cons.) e 11 aprile (ap.) – Francois succ. Santini, Gub.
AUTETA Giuseppe	1825, 10 maggio (cons.) – Delfini, CC
AVELLA' Pietro, R.mo D.	1837, 17 febbraio (rest.) – Francois, Gov.
AVELLI (D') e NAVARRO Pietro Giuseppe, RPD	1834, 21 luglio (cons.) – Francois, Succ. Santini, Gub.
AVERARDI Gaetano	1822, 23marzo – Delfini, CC
AVERARDI Gaetano	1828, 9 novembre – Succ. Ferruzzi, CC
AVERARDI Gioacchino	1830, 20 febbraio (cons.) – Succ. Ferruzzi, CC
AVERARDI Gioacchino	1832, 24 gennaio (exhib.) – Succ. Ferruzzi, CC
AVERSI Maria	1830, 20 aprile (cons. cod.) e 15 luglio (ap. 2 test. e cod.) – Succ. Monetti, CC
AVERSI Pietro	1826, 9 febbraio (cons.) – Succ. Monetti, CC
AVERSI Pietro	1830, 22 marzo (cons.) – Succ. Monetti, CC
AVERSI Pietro	1832, 20 gennaio (cons.) – Gaudenzi, Vic.
AVERSI Pietro	1835, 15 novembre (ap.) – Succ. Gaudenzi, Vic.
AVITOSI Rosalinda	1832, 10 dicembre – de Santis, CC
AYNCOOUT (d')	Cfr. d'Agincourt
AZOLINI	Cfr. Azzolini
AZZIMATI Antonio	1824, 9 agosto (ap.) – Succ. Sacchi, CC
AZZOCCHI Colomba	1828, 12 aprile – Succ. Ferruzzi, CC
AZZOCCHI Pietro Paolo	1834, 3 maggio (cons.) – Succ. Ferruzzi, CC
AZZOCCHI SALVI Giovanni Battista	1831, 20 marzo – Succ. Ferruzzi, CC
AZZOLINI Filippo (Azolini)	1836, 26 febbraio (cons.) – Franchi, CC
AZZOLINO Decio, conte	1832, 18 marzo (cons.) – Calvaresi, CC
AZZONI Antonio	1827, 16 dicembre (ap.) – Succ. Monetti, CC
AZZURRI Caterina	Cfr. Castelli Azzurri
AZZURRI Francesco	1816, 10 gennaio – Fiammetta, CC
AZZURRI Gaspare	1835, 12 (cons.) e 25 maggio (rest. e cons.) – Franchi, CC
AZZURRI RONCALLI Geltrude	1838, 11 aprile (ap.) – Succ. Salvi, CC
BABAIANO Policarpo	1814, 26 agosto – Succ. Squanquarilli, CC
BABUCCI Angelica	1814, 29 luglio – Succ. Parmegiani, CC
BABUCCI Vito	1831, 19 novembre (exhib.) – ASS
BACCA Emanuele	1820, 27 settembre – Palombi, CC
BACCANI Maria Anna	1826, 4 (cons.) e 25 marzo (ap.) – Bartoli, CC
BACCARI Francesco Antonio	1835, 6 marzo (ap.) – Ciccolini, Vic.
BACCASOGLIA (?) Colomba	1834, 23 settembre (ap.) – Milanese, CC
BACCELLI Giuseppe	1830, 26 giugno – Burgi
BACCELLI Palma	1840, 1 ottobre – Gagiotti succ. Scifoni

BACCHETTA Cristoforo	1834, 7 gennaio (ap.) – Succ. Scifoni, CC
BACCHETTA Pietro	1822, 1 ottobre (cons.) – Succ. Contucci, CC
BACCHETTA Pietro	1835, 13 agosto (cons.) e 18 dicembre (ap.) – Damiani, Senat.
BACCHETTI Angelo	1837, 10 gennaio (cons.) – Damiani, Prot. Cap.
BACCHETTI Filippo	1837, 31 agosto (cons.) – Damiani, Proton. Cap.
BACCHETTI Filippo	Notaio capitolino
BACCHETTI GHIRELLI Clementina	1838, 3 ottobre (cons.) – Damiani, Proton. Cap.
BACCHETTI Pietro, eredi	1836, 5 gennaio (inv.) – Damiani, Sen.
BACCHETTI Sofia, eredità	1839, 24 agosto (atto notorietà) – Migliorucci
BACCHETTINI Vincenzo	1822, 28 settembre (cons.) – Salvi, CC
BACCHETTONI Vincenzo	1826, 31 dicembre (ap.) – Corneli, CC
BACCHILLI Antonio	1836, 22 aprile (cons.) – Venuti, CC
BACCI Cecilia	Cfr. Belli Bacci
BACCI Gioacchino	1837, 7 (cons.), 22 settembre (ap.) e 18 ottobre (inv.) – Franchi, CC
BACCI Giovanni Battista, eredità	1838, 2 maggio (inv.) – Mannucci, CC
BACCI Lucia	Cfr. Vannucci Bacci
BACCI Nicola, eredità	1837, 23 giugno (inv.) – Ciccolini, Vic.
BACCI PAOLINI Maria	1822, 4 febbraio – Fratocchi, CC
BACCI Pietro	1825, 28 dicembre (ap.) – Succ. Ferruzzi, CC
BACCIALONA Vincenzo	1835, 25 agosto (cod.) – Galilei, AC
BACCIARELLI Costanza	1820, 17 ottobre – Salvi, CC
BACCICALUPI Elisabetta	1832, 30 gennaio (cons.) – Succ. Monetti, CC
BACCICALUPI Luigi	1821, 23 gennaio (ap.) – Succ. Monetti, CC
BACCICALUPI Paolo	1830, 19 maggio (cons.) – Bartoli, CC
BACCIGALUPI Francesco	1821, 15 aprile – Scifoni, CC
BACCONI Maria Anna	1832, 19 marzo (exhib.) – Bellucci, CC
BACHILLI Brigida	Cfr. Inglesi Bachilli
BACIGALUPI	Cfr. Baccicalupi, Baccigalupi
BACOLO Giovanni, RPD	1823, 7 ottobre – Malagricci, CC
BADALUCCHI Giovanni, R.	1833, 16 settembre (cons.) – Venuti, CC
BADAN Francesco	1835, 27 maggio (ap.) – Calvanesi, CC
BADEN Francesco	1833, 31 gennaio (cons.) – Calvaresi, CC
BADOGLIO Marianna	1837, 31 agosto (cons.) – Monti, Vic.
BADOSSE Annunziata	1835, 7 gennaio – Palombi, CC
BAFFI Annibale	1821, 4 gennaio – Succ. Monetti, CC
BAFFIGNANA Gioacchino, D.	1838, 16 settembre (cons.), 13 ottobre (ap.) e 10 novembre (inv.) – Mannucci, CC
BAGAGLINI Anna	1825, 11 gennaio – Damiani, CC
BAGARELLI Agnese	1815, 15 aprile – Succ. Squanquarilli, CC
BAGAZZOTTI Alessandro	1825, 30 novembre – Franchi, CC
BAGAZZOTTI Alessandro	1826, 1 maggio (cons. cod.) – Franchi, CC
BAGAZZOTTI Alessandro	1830, 2 marzo (ap. cod.) – Franchi, CC
BAGHINANTI Gregorio, RPD	1829, 31 dicembre (cons.) – Gradassi, CC
BAGHINANTI Gregorio, RPD	1836, 27 gennaio (ap.) – Gradassi, CC
BAGHINANTI Gregorio, RPD (Baghinante)	1834, 25 gennaio (cons.) e 21 settembre (cons.) – Gradassi, CC
BAGLIONI Giuseppe, conte	1832, 18 agosto (rest.) – Gallesani, CC
BAGLIONI Giuseppe, conte	1832, 11 (cons.), 17 agosto (cons. cod.) e 29 novembre (ap. test. e cod.) – A. Appolloni, CC
BAGNOLI Antonio	1837, 17 agosto (cons.) – Malagricci, CC
BAI Maria	1830, 1 marzo (cons.) – Gaudenzi, Vic.
BAIAN (De) Alfonso, E.mo Card. (De Bajan)	1818, 12 novembre (exhib.) – Fratocchi, CC
BAIARDI del MASTIO Teresa	1816, 24 agosto – Ripetta
BAIASSOTTI Francesco	1837, 5 (ap.) e 16 settembre (inv.) – Palombi, CC
BAIASSOTTI Francesco (Bajasotti)	1835, 4 giugno – Palombi, CC
BAIASSOTTI Francesco, eredità	1837, 16 settembre (inv.) – Palombi, CC
BAIASSOTTI Francesco, eredità	1837, 24 nov. (cred. fruttifero) – Francois, Gov.
BAINI Antonio	1824, 29 novembre (ap.) – Gaudenzi, Vic.

BAINI CATINI Teresa	1833, 10 settembre (rest.) – Succ. Monetti, CC
BAINI Francesca e Teresa	1836, 6 febbraio (cons.) – Gaudenzi, Vic.
BAINI Giuseppe, RD	1829, 26 settembre (cons.) – Diamilla, Vic.
BAINI Giuseppe, Rev. D.	1837, 12 agosto (rest. e cons.) – Diamilla, Vic.
BAINI Teresa	1826, 28 gennaio (rest. test. e cod.) e 23 febbraio (cons.) – Succ. Monetti, CC
BAINI Teresa	1829, 12 marzo (rest.) e 9 aprile (cons.) – Succ. Monetti, CC
BAINI Teresa	1835, 9 (cons.) e 11 novembre (ap.) – Delfini, CC
BAINI Teresa	1837, 28 febbraio (erezione cappellania) – Delfini, CC
BAINI Teresa, eredità	1838, 28 luglio (quietanza debito) e 10 settembre (esibita) – Delfini, CC
BAINI Teresa, eredità	1839, 1 ottobre (approvaz. E quiet.) – De Sanctis
BAINI Vincenzo	1837, 18 gennaio (cons.) – Delfini, CC
BAIOCCHI Vincenzo, Cap.	1838, 19 gennaio (cons.) – Succ. Ferruzzi, CC
BALBI Anna	Cfr. Biticchi Balbi
BALDACCHINI Rosalinda	1840, 18 novembre – Bartoli
BALDANI Giuseppe	1829, 18 marzo – Damiani, CC
BALDASSARRI Angela	1823, 18 luglio (cons.) – Bartoli, CC
BALDASSARRI Antonio	1826, 4 aprile (cons.) – Mannucci, CC
BALDASSARRI Antonio	1837, 30 agosto (cons.) – Mannucci, CC
BALDASSARRI Antonio	1838, 24 aprile (cons.) – Succ. Contucci, CC
BALDASSARRI Antonio	1840, 24 ottobre (cons.), 5 nov. (ap.) - Palombi
BALDASSARRI Barbara	1834, 25 ottobre (cons.) – Mannucci, CC
BALDASSARRI Barbara (Baldassari)	1836, 7 luglio (cod.) – Quirini, Agricoltura
BALDASSARRI Brigida	Cfr. Sbarra Baldassarri
BALDASSARRI Elisabetta	1834, 25 ottobre (cons.) – Mannucci, CC
BALDASSARRI Elisabetta	1837, 31 agosto (ap.) – Quirini, Agricoltura
BALDASSARRI Elisabetta (Baldassari)	1836, 7 luglio (cod.) – Quirini, Agricoltura
BALDASSARRI Filippo	1828, 6 novembre (rest.) – Scifoni, CC
BALDASSARRI Francesca (Baldassari)	1822, 22 gennaio – Salvi, CC
BALDASSARRI Francesco (Baldassari)	1836, 9 (cons.) e 11 ottobre (ap.) – Ciccolini, Vic.
BALDASSARRI Giovanni Mario	1825, 15 dicembre (cons.) – Salvi, CC
BALDASSARRI Giuseppe	1823, 29 gennaio (cons.) – Mannucci, CC
BALDASSARRI Giuseppe, RD	1826, 10 lug. (rest. e nova cons.) – Mannucci, CC
BALDASSARRI Luigi	1835, 28 agosto (rest.) – Succ. Bersanti, CC
BALDASSARRI Luigi (Baldassari)	1836, 7 luglio (cod.) – Quirini, Agricoltura
BALDASSARRI Luigi, R.	1831, 14 marzo (cons.) – Bersanti, CC
BALDASSARRI Luigi, R.	1834, 25 ottobre (cons.) – Mannucci, CC
BALDASSARRI Luigi, Rev. D.	1837, 25 gennaio (cons.), 23 agosto (cons.) – A. Quirini, Agricoltura
BALDASSARRI Luigi, Rev. D.	1838, 30 maggio, 30 (ap.), 31 ottobre (appoziz. biffe), 7 nov. (inv.) – Quirini, Agricoltura
BALDASSARRI Maddalena	1828, 26 febbraio (cons.) – Bartoli, CC
BALDASSARRI Maddalena (Baldassari)	1827, 16 gennaio (cons.) e 7 giugno (rest.) – Bartoli, CC
BALDASSARRI Margherita	1840, 23 gennaio (cons.) – Baratti, Borgo
BALDASSARRI NAVARRA Maddalena (Baldassari)	1829, 4 gennaio (ap.) – Bartoli, CC
BALDASSARRI Pietro	1823, 23 maggio (cons.) – Gaudenzi, Vic.
BALDASSARRI Pietro, R.	1833, 2 luglio (cons.) – Gaudenzi, Vic.
BALDAZZI Giuseppe	1837, 19 (cons.) e 22 febbraio (cons. test. e cod.) – De Cupis, CC
BALDELLI Francesco (Bardelli)	1829, 8 ottobre – Mannucci, CC
BALDELLI Guido	1817, 25 gennaio (exhib.) – Succ. de Sanctis, CC
BALDELLI Pellegrino	1830, 25 luglio (ap.) – Fratocchi, CC
BALDELLI Pellegrino, RPD	1829, 11 aprile (cons.) – Fratocchi, CC
BALDESCHI Carlo	1827, 13 luglio (cons.) – Corneli, CC
BALDESCHI Domenico	1827, 13 luglio (cons.) – Corneli, CC

BALDESCHI Francesco	1836, 26 aprile – Venuti, CC
BALDESCHI Giovanni Antonio, RD	1827, 13 luglio (cons.) – Corneli, CC
BALDESCHI Giulia	Cfr. Palazzi Baldeschi
BALDESCHI Giuseppe, RD	1827, 13 luglio (cons.) – Corneli, CC
BALDESCHI Mario	1825, 30 novembre (cons.) e 14 dicembre (ap.) – Leonetti, RF
BALDESCHI PALAZZI Giulia	1836, 4 giugno (cod.) – A. Appolloni, CC
BALDESCHI Sebastiano	1827, 13 luglio (cons.) – Corneli, CC
BALDESCHI Teresa	1834, 7 dicembre (cons.) – B. Pomponi, CC
BALDI Anna, eredità	1837, 23 dicembre (spiegazione fiducia) – Succ. Offredi, CC
BALDI Francesco	1822, 29 agosto – Succ. Taschini, CC
BALDI Francesco, RPD	1822, 28 febbraio – Fratocchi, CC
BALDI Francesco, RPD	1825, 17 (rest.) e 18 gen. (cons.) – Fratocchi, CC
BALDI Francesco, RPD	1826, 24 febbraio (ap.) – Fratocchi, CC
BALDI Giovanni Pietro	1815, 24 maggio – Succ. Milanese, CC
BALDI Giuseppe	1821, 13 ottobre – Succ. Cecconi, Vic.
BALDI Ludovica	1827, 10 marzo (ap.) – Cerasi, CF
BALDI Luigi	1830, 5 febbraio (cons.) e 10 marzo (ap.) – Exc. Senatoris
BALDI MANAIONI Marianna	1817, 23 maggio – Mannucci, CC
BALDINI Alessandro	1821, 26 aprile – Bartoli, CC
BALDINI Andrea	1829, 24 agosto (cons.) – Offredi, CC
BALDINI Andrea	1833, 28 novembre (ap.) – Offredi, CC
BALDINI Antonio, Mons. D., eredità	1837, 8 febbraio (retrovendita e cessione censo) – Vitti, Conservatori
BALDINI Antonio, Mons., eredità	1837, 18 luglio (accettaz. Legato) – Monti, Vic.
BALDINI Antonio, RPD	1825, 12 luglio (cons.) – Monti, Vic.
BALDINI Antonio, RPD	1830, 11 maggio (ap.) – Monti, Vic.
BALDINI Bernardo	1824, 5 ottobre – Succ. Ferruzzi, CC
BALDINI Clementina	1818, 5 febbraio e 23 maggio (exhib.) – Succ. Monetti, CC
BALDINI Dionisio	1826, 25 gennaio (cons.) – Lorenzini, CC
BALDINI Dionisio	1836, 23 agosto (ap.) – Calvaresi, CC
BALDINI Dionisio	1837, 21 settembre (rest.) – B. Pomponi, CC
BALDINI Liborio	1835, 10 febbraio (exhib.) – Appolloni, CC
BALDINI Vincenza	1840, 5 maggio (rest.) – Frattocchi
BALDISSONI Francesco, RD	1825, 9 aprile (rest. e cons.) - Offredi, CC
BALDISSONI Francesco, RD	1826, 3 dicembre (ap.) – Offredi, CC
BALDOCCI Giulia	1824, 18 marzo – Succ. Milanese, CC
BALDONI Benedetto	1834, 26 maggio (cons.) – Gradassi, CC
BALDOVINETTI Giacomo, RD	1820, 15 lug. (ap.) – Serpetti, succ. Milanese, CC
BALDUCCI Clara	1814, 6 ottobre – Damiani, CC
BALDUCCI Maddalena	1826, 10 febbraio – Palombi, CC
BALDUINI Lucrezia	1835, 12 maggio – Calvanesi, CC
BALESTRA Filippo	1825, 4 maggio (cons.) e 3 giu. (ap.) – Petti, AC
BALESTRA Gioacchino	1832, 4 (cons.) e 23 ottobre (ap.) – Mannucci, CC
BALLANTI Domenico	1817, 14 luglio (ap.) – Pernazza, CC
BALLERATI Eurosia	1834, 7 febbraio (cons.) – D. Pomponi, CC
BALSANI Elisabetta	1840, 8 ottobre – Succ. Gallesani
BALZANI Giovanni Battista	1840, 10 febbraio – De Santis
BALZAR	Cfr. Balzer
BALZER Agata	1832, 31 ottobre – Venuti, CC
BALZER Anna	1835, 19 settembre (cons.) – Succ. Offredi, CC
BALZER Anna	1839, 7 (cons. e rest.), 9 (apposizione biffe e ap.), 17 giugno (inv.) - Torriani
BALZER Giuseppe	1837, 10 gennaio (ap. test. e cod.) – Conflenti, CC
BALZER Giuseppe, RPD	1832, 20 ottobre (cons.) – Conflenti, CC
BALZER Giuseppe, RPD	1834, 19 aprile (rest. e cons.) e 3 settembre (rest.) – Conflenti, CC

BALZER Giuseppe, RPD (o Balzar)	1835, 19 settembre (cons.) e 18 novembre (cod.) – Conflenti, CC
BALZER Maria	1836, 19 dicembre (cons.) – Succ. Offredi, CC
BALZER Maria Anna	1826, 8 gennaio – Bellucci, CC
BALZER Maria, eredità	1839, 12 (ap. e apposizione biffe), 17 agosto (inv.) – Torriani
BAMBACARI Maria Stella	Cfr. Pampanelli Bambacari
BANANI Salvatore D.	1837, 11 luglio (cons.) – Monti, Vic.
BANCHETTI Filippina	1829, 3 ottobre (cons.) – Succ. Ferruzzi, CC
BANCHIERI Vincenzo	1824, 3 aprile e 18 luglio – Succ. Damiani, CC
BANCI Pietro, eredità	1837, 4 aprile (inv.) – Gradassi, CC
BANCI Teresa	Cfr. Mini ved. Banci
BANCI Vincenzo	1837, 25 mar. (ap.) e 4 apr. (inv.) – Gradassi, CC
BANDIERA Sebastiano	1836, 10 novembre – Mannucci, CC
BANDINELLI Giuseppe	1823, 24 luglio – Leonetti, RFSP
BANDINI Caterina	Cfr. Chiari Bandini
BANDINI Gentilizia, marchesa	1840, 30 aprile (cons.) – Bacchetti
BANDINI Giovanni Pietro	1815, 2 dicembre – Succ. Cicconi, Vic.
BANDINI Giuseppe	1821, 18 maggio – Malagricci, CC
BANDINI Livia	1819, 1 febbraio – Pernazza, CC
BANDINI Luigi, Cav.	1835, 1 maggio (cons.) – Venuti, CC
BANDINI PITTI Luigi, Cav.	1840, 17 settembre (rest.) – Succ. Venuti
BANDUCCI Giuseppe	1837, 19 agosto (cons.) – Fratocchi, CC
BANDUCCI Maria Anna	1823, 7 maggio (cons.) – Succ. Milanese, CC
BANDUCCI Maria Anna	1827, 13 dicembre (rest.) – Succ. Milanese, CC
BANFI Cecilia	1828, 7 marzo – Francois – Succ. Santini amm.
BANFI Luigi	1826, 18 aprile – Damiani, CC
BANFI Valeriano (Bansi?)	1833, 18 febbraio – Succ. Diamilla, Vic.
BANOLA Giacomo	1834, 7 giugno – Zucchetti, CC
BANSI	Cfr. Banfi
BANZI (De) Caterina	1820, 27 settembre (ap.) – Palombi, CC
BANZO Giuseppe	1825, 1 (cons.) e 5 apr. (ap.) – Succ. Taschini, CC
BARABUGLINI Carlo, RPD	1829, 14 (cons.) e 19 nov. (ap.) – Bartoli, CC
BARACCHINI Pietro	1837, 29 agosto (cons.) – Succ. Ferruzzi, CC
BARAFFAEL Mosè, (ebreo?)	1825, 24 novembre (cons.) e 12 dicembre (ap.) – Succ. Moretti, CC
BARAGLI Raffaele, eredità	1840, 28 settembre (atto notorietà) – Calvaresi
BARAGLIA Luigi	1826, 25 luglio (cons.) – Succ. Sacchi, CC
BARAGLIA Luigi	1833, 20 aprile (rest. e cons.) e 7 maggio (ap.) – Calvaresi, CC
BARAIOLI Teresa	1837, 23 dicembre (cons.) – Ciccolini, Vic.
BARALLA Giovanni Battista	1823, 26 aprile (exhib.) – ASS
BARATTI	Cfr. Buratti
BARATTINI Ottavio	1833, 25 febbraio – Corneli, CC
BARATTINI Ottavio	1838, 29 luglio – Succ. Salvi, Cap.
BARBA (Del) Maria Clara	1817, 13 maggio – Scifoni, CC
BARBACCI Maria Antonia	Cfr. Dovizielli Barbacci
BARBACCI Vincenzo	1819, 16 febbraio (ap.) – Fiammetta, CC
BARBALISCIA Giuseppe	1820, 20 settembre (ap.) – Fiammetta, CC
BARBAPICCOLI Giacomo	1832, 15 giugno – CF
BARBAPICCOLI Giacomo	1833, 21 luglio – Mannucci, CC
BARBAPICCOLI Giacomo (Barbapiccola)	1820, 15 giugno – Succ. Monetti, CC
BARBARICO TOCCACELI Giustina	1817, 11 febbraio – Scifoni, CC
BARBAROSSA o PUCCI Giacinto, eredi	1829, 16 novembre (repud.) – Damiani, Sen.
BARBAUD Barbara	Cfr. Lombardi Barbaud
BARBELLINI Teodosia	1815, 25 aprile – Damiani, CC
BARBERA Mora	Cfr. Ferrari Barbera
BARBERI Andrea	1837, 1 giugno (test. chiuso) – Succ. Ferruzzi, CC
BARBERI Andrea, Cav.	1837, 26 agosto (cons.) – Appolloni, CC
BARBERI Antonio	1838, 16 gennaio (cons.) – Bellucci

BARBERI Filippo	1820, 18 gennaio – Succ. Bellucci, CC
BARBERI Gioacchino	1837, 26 agosto (cons.) – Calvaresi, CC
BARBERI Michele	1825, 29 dicembre (cons.) – Damiani, CC
BARBERI Michele Angelo	1828, 20 giugno – Damiani, CC
BARBERI Michele Angelo	1832, 25 giugno (cons.) – Fratocchi, CC
BARBERI Michele Angelo, Cav.	1835, 22 settembre – Fratocchi, CC
BARBERI Pietro	1823, 8 marzo – Succ. Contucci, CC
BARBERINI AMBROSETTI Maria Angela	1823, 23 agosto – Nelli, Formelli
BARBERINI CHIGI Amalia Carlotta, principessa	1837, 23 ago. (tumulaz. Cadavere) – V. Petti, AC
BARBERINI COLONNA Eleonora, Ecc.	1831, 28 sett. (rest. e cons.) – Fratocchi, CC
BARBERINI COLONNA Giulia, principessa D.	1840, 21 luglio (cons.) – Franchi
BARBERINI COLONNA Maria Giulia, princ. D.	1840, 18 gennaio (rest.) – Apolloni
BARBERINI COLONNA Prospero, Ecc.	1828, 11 marzo – Fratocchi, CC
BARBERINI CORSINI Felice, Ecc.ma Princ.	1817, 9 agosto (ap.) – Damiani, CC
BARBERINI Eleonora	Cfr. Serra Barberini Colonna
BARBERINI Francesco, Ecc. principe	1831, 4 giugno (cons.) - Offredi, CC
BARBERINI Francesco, principe	1837, 23 giugno rest.) – Succ. Offredi, CC
BARBERINI Francesco, principe	1837, 22 luglio (cons.) – B. Pomponi, CC
BARBERINI Maffeo, Ecc.	1830, 25 febbraio (cons.) – Petti, AC
BARBERIO Angelo, D., eredità	1840, 17 luglio (debito frutt.) – Succ. Contucci
BARBERIO Angelo, Rev. D.	1837, 7 (cons.), 8 (ap.), 9 (apposizione sigilli), 25 settembre (inv.) – Succ. Gaudenzi, Vic.
BARBETTA Francesca	1837, 1 giugno (notorietà eredi) – Bacchetti, CC
BARBETTA Maria	Cfr. Celli Barbetta
BARBETTI Agata Maria	1839, 18 settembre (esibita) – Sartori, Vic.
BARBETTI Maria	1835, 4 ottobre – Ruggeri, AC
BARBIELLINI Carlo	1823, 21 aprile (rest. e cons.) – Bartoli, CC
BARBIELLINI Carlo	1826, 16 maggio (rest. e nova cons.) – Bartoli, CC
BARBIELLINI Carlo	1831, 21 marzo (ap.) – Bartoli, CC
BARBIELLINI Lorenzo	1823, 6 agosto (cons.) e 19 novembre (cons. cod.) – Romani, SC
BARBIELLINI Lorenzo	1824, 19 dic. (ap. test. e cod.) – Romani, SRCA
BARBIELLINI Monica	1837, 28 maggio (cons.) – G.B. Nuvoli, CF
BARBIELLINI Monica	1840, 26 gennaio (cons.) – Baratti, Borgo
BARBIERI Giuseppe	1840, 22 settembre – Bacchetti
BARBONCINI Clementina	1824, 22 agosto (cons.) – De Luca, Formelli
BARCA Giuseppe	1821, 8 novembre – Succ. Taschini, CC
BARCA Luisa	1828, 5 (cons.) e 12 marzo (ap.) – Fratocchi, CC
BARCAROLI	Cfr. Parcaroli
BARCHIESI Costanzo	1834, 10 giugno – Gradassi, CC
BARDELLI	Cfr. Baldelli
BARDI ...	Cfr. Corbellero Bardi Rossaro
BARDI Luisa	1834, 2 ottobre (cons.) – Fratocchi, CC
BARDONI Pietro	1820, 8 marzo (ap.) – Palombi, CC
BARETTINI Anna	Cfr. De Sanctis Barettoni
BARETTINI Rosa	1831, 19 gennaio (cons.) – Conflenti, CC
BARGAGNATI Silvestro, Ecc.	1836, 18 (cons.) e 22 novembre (ap.) – B. Pomponi, CC
BARGAGNATI Silvestro, eredità	1837, 17 feb. (appendice inv.) – B. Pomponi, CC
BARGHIGLIONI Carlo Remigio, eredità	1838, 10 ottobre (inv.) – Bacchetti, CC
BARGHIGLIONI Carlo, eredi	1838, 28 novembre (assic. dote e quiet.) – Bartoli, CC
BARGIACCHI Vincenzo, RD	1825, 25 febbraio – Diamilla, Vic.
BARGIGLI Domenico	1825, 24 febbraio – Quirini, Agricoltura
BARGIGLI Domenico	1836, 20 ottobre (ap. test. e cod.) – Quirini, Agr.
BARGIGLI Giuseppe	1832, 25 ottobre (cons.) – Offredi, CC
BARGIGLI Giuseppe	1834, 23 maggio (cons.) – Succ. Offredi, CC
BARGIGLI Giuseppe	1836, 21 novembre (ap.) – Succ. Offredi, CC
BARGIGLI Lucia	Cfr. Martella Bargigli
BARGILI MARTELLA Lucia	1825, 1 aprile (cons.) – Quirini, Agricoltura

BARIGELLI Luigi	1822, 19 giugno – Provinciali, AC
BARIGIONI Domenico	1824, 20 marzo (ap.) – Succ. Monetti, CC
BARIGIONI Vincenza	1837, 28 novembre (inv.) – Contucci, CC
BARILE Gaetano, RD	1816, 16 dicembre – Delfini, CC
BARILE SPINELLI Tommaso Francesco, Ill. marchese	1818, 21 e 21 aprile (test. e rest. cod.) – Succ. Monetti, CC
BARILE SPINELLI Tommaso Francesco, march.	1822, 21 e 21 settembre (cons.) – Offredi, CC
BARILE SPINELLI Tommaso Francesco, march.	1824, 21 febbraio (cons.) e 4 agosto (cons. declarat.) – Offredi, CC
BARILE SPINELLI Tommaso Francesco, march.	1829, 27 settembre (rest. e cons.) – Offredi, CC
BARILE SPINELLI Tommaso Francesco, march.	1830, 22 gennaio (ap.) – Offredi, CC
BARILI Agostino	1827, 1 febbraio (cons.) – Franchi, CC
BARILI Agostino	1830, 15 giugno – Franchi, CC
BARILI Agostino	1833, 27 settembre (ap.) – Franchi, CC
BARILI Francesco	1825, 18 (cons.) e 20 maggio (ap.) – Succ. Pellegrini, CC
BARILI Serafina	1839, 20 aprile (cons.) – Diamilla, Vic.
BARIONI BENCIVENGA Teresa	1839, 5 novembre (ap.) – Damiani, PC
BARISONI Cipriano	1836, 21 dicembre (cons.) – Succ. Monetti, CC
BARLANI Pietro	1823, 26 maggio (cons.) e 10 luglio (rest.) – Succ. Monetti, CC
BARLE' Girolama	1819, 22 novembre - Pernazza, CC
BARLE' Girolama	1837, 9 dicembre – Succ. Gaudenzi, Vic.
BARLIANI Giuditta	Cfr. Proietti Barliani
BARLOCCI Pietro, eredità	1837, 29 ottobre o nov. (inv.) – Succ. Scifoni, CC
BARLUZZI Natale, eredi	1830, 26 giugno (inv.) – Taddei, SR
BARLUZZI Pietro	1818, 1 settembre – Succ. Milanese, CC
BARNE Luigi	1837, 6 (cons.) e 10 nov. (ap.) – D. Pomponi, CC
BARNI Giuditta	Cfr. Grisi Barni
BARNOCCHI Antonio	1827, 27 giugno (cons.) e 2 luglio (ap.) – Damiani, CC
BAROCCIO Perla, eredità	1840, 2 marzo (inv.) – Succ. Bellucci
BARONCI Giovanni	1830, 22 (cons.) e 23 ott. (ap.) – Sommaini, CC
BARONI	Cfr. Boroni
BARONI Benedetto (Barone)	1836, 12 ottobre – Malagricci, CC
BARONI Candida	1837, 23 gennaio (ap.) – Succ. Ferruzzi, CC
BARONI Cecilia	1816, 18 gennaio – Palombi, CC
BARONI Cecilia	1836, 30 agosto (rest. e cons.) – Mannucci, CC
BARONI Cecilia (o Boroni?)	1827, 29 novembre (cons.) – Mannucci, CC
BARONI Giacomo	1826, 17 gennaio – Gaudenzi, Vic.
BARONI Maria	Cfr. De Sanctis Baroni
BARONI Maria e Vincenza	1839, 5 agosto – Damiani, PC
BARONI NIZZICA Teresa	1824, 10 novembre (cons.) – Amadei, Sen.
BARONI Teresa	1825, 23 giugno – Amadei, Sen.
BARONZI Angela	1825, 28 febbraio – Gaudenzi, Vic.
BAROSINI Margherita	1834, 25 settembre – Malagricci, CC
BARRANQUERO Giovanni Ignazio, RD	1820, 24 dicembre – Succ. Sacchi, CC
BARRETTI Francesca	1829, 25 giugno – Malagricci, CC
BARTH Cristiano, eredità	1839, 24 aprile (esibita), 4 maggio (idem) - Malagricci
BARTH Teofilo Cristino, eredità	1839, 4 maggio (esibita) – Malagricci, Cap.
BARTHOLANI	Cfr. Bartolani
BARTOLANI Cristoforo (Bartholani)	1820, 15 giugno – Pasini, CF
BARTOLAZZI Giovanni Battista	1818, 14 maggio – Simonetti, CC
BARTOLETTI LUZI Margherita	1825, 27 marzo – Minelli, CC
BARTOLETTI Maria Maddalena	1826, 18 agosto – Fratocchi, CC
BARTOLETTI Maria Maddalena	1826, 9 maggio – Sommaini, CC
BARTOLI Anna	1823, 21 aprile (cons.) – Fratocchi, CC
BARTOLI Anna	1826, 15 dicembre (ap.) – Fratocchi, CC
BARTOLI Carlo, R.	1834, 8 gennaio (ap.) – Fratocchi, CC

BARTOLI Domenico (Bartholi)	Notaio capitolino, successore di Ferruzzi (1825)
BARTOLI Giuseppe Luigi	1826, 4 febbraio (cons.) – Succ. Pellegrini, CC
BARTOLI Giuseppe Luigi, Mons.	1838, 13 dicembre (cons.) – B. Pomponi, Cap.
BARTOLI Luigi	1814, 6 dicembre – Succ. Milanese, CC
BARTOLI Maria Rosa	1826, 16 febbraio (cons.) – Bartoli, CC
BARTOLI Orsola	1819, 15 agosto – Delfini, CC
BARTOLI Pasqua Maria Rosa	1824, 15 ottobre (cons.) – Bartoli, CC
BARTOLI Pietro Paolo	1840, 5 agosto - Gradassi
BARTOLINI	Cfr. Bertolini
BARTOLINI Alessandro	1823, 3 maggio – Succ. Sacchi, CC
BARTOLINI Angelo	1834, 29 agosto (cons.) – Venuti, CC
BARTOLINI Francesca	1834, 8 ottobre (cons.) – Conflenti, CC
BARTOLINI Francesco	1821, 16 (rest.) e 20 dicembre (ap.) – Pozzi, CC
BARTOLINI Francesco	1825, 7 ottobre (cons.) – Bartoli, CC
BARTOLINI Francesco	1826, 24 gennaio (cod.) e 3 febbraio (ap.) – Bartoli, CC
BARTOLINI FULGINI Geltrude	1831, 1 aprile – Mannucci, CC
BARTOLINI Giovanni	1822, 3 luglio – Casini, AC
BARTOLINI Giovanni Battista	1823, 19 luglio (ap.) – Poggioli, CC
BARTOLINI Giovanni Battista	1833, 10 gennaio (ap.) – Venuti, CC
BARTOLINI Margherita, eredità	1840, 8 aprile (inv.) – De Santis
BARTOLINI MELI Paola	1823 (1824?), 27 luglio (cons.) – Poggioli, CC
BARTOLINI MELI Paola	1827, 21 giugno (cons. cod.), 15 ottobre (rest. test. e cod.) e 9 novembre (cons.) – Poggioli, CC
BARTOLINI Paola	1827, 5 (rest.) e 23 gennaio (cons.) – Poggioli, CC
BARTOLINI Paola	1828, 26 febbraio (cons.), 12 aprile (alia cons.) e 15 maggio (ap. test. e cod.) – Succ. Milanese, CC
BARTOLINI SALVATORI Francesca	1824, 10 agosto – Conflenti, CC
BARTOLINI TANLONGO Clementina	1816, 3 e 9 (cod.) novembre – Damiani, CC
BARTOLINI Vincenzo	1836, 8 luglio (cons.) e 4 novembre (ap.) – Gallesani, CC
BARTOLO Giuseppe	1831, 17 aprile (cons.) e 10 maggio (ap.) – Malagricci, CC
BARTOLOCCI Lucia	1818, 13 gennaio – Bartoli, CC
BARTOLOMEI Candida	1837, 23 gennaio (ap.) – Succ. Ferruzzi, CC
BARTOLOMEI Filippo	1836, 21 gennaio – Mannucci, CC
BARTOLOMEI Filippo, eredità	1839, 14 dic. (debito fruttifero) – Delfini, Cap.
BARTOLOMEO (Di) Giovanni	1839, 15 maggio (cons.) – De Cupis
BARTOLONI Luigi	1836, 14 dicembre – Fratocchi, CC
BARTOLOZZI Nicola, RD	1830, 8 giugno – Bartoli, CC
BARTOLUCCI CARBONARI Caterina	1837, 25 agosto (cons.) – Succ. Gaudenzi, Vic.
BARTOLUCCI Maria	1821, 3 marzo (ap. test. e cod.) – Gaudenzi, Vic.
BARTOLUCCI Maria	1838, 19 luglio (cons.) – Monti, Vic.
BARTOLUCCI Vincenzo	1820, 2 aprile (ap.) – Salvi, CC
BARTOLUCCI Vincenzo	1834, 11 agosto – Malagricci, CC
BARTORELLI Paolo, RD	1817, 25 aprile – Simonetti, CC
BARUZZI Andrea	1826, 14 maggio (ap.) – Gaudenzi, Vic.
BARZACCHINI	Cfr. Barzocchini
BARZETTI Eleonora	1840, 15 aprile (cons.) – Terzi, CF
BARZOCCHINI Anna	1836, 25 aprile (cons.) – Hilbrat, CC
BARZOCCHINI Giovanni	1836, 9 dicembre (cons.) – Bartoli, CC
BARZOCCHINI Teresa (Barzacchini)	1836, 18 agosto (cons.) – Damiani, Sen.
BARZOTTI Carolina	1839, 21 (cons.), 23 agosto (ap.) - Milanese
BARZOTTI Francesca	1824, 24 settembre (cons.) – Succ. Ferruzzi, CC
BARZOTTI Giuseppe	1824, 10 febbraio – Palombi, CC
BARZOTTI Lorenzo	1838, 22 agosto – Gradassi, CC
BARZOTTI Lorenzo, eredità	1839, 29 maggio (spiegaz. fiducia) – De Cupis
BASCASILLAS Gaetano	1839, 6 ottobre (cons.) – Monti, Vic.
BASCHI ...	Cfr. Caramelli Mazzanti Baschi
BASCHI Francesca	Cfr. Mazzanti Baschi

BASCONI Gaetana	1827, 27 novembre – Corneli, CC
BASICCI Vincenza	1838, 20 giugno (ap.) – Tassi, CC
BASILI Pasqua	1821, 4 maggio – Van Roy, Ripa Magna
BASILICI Vincenzo	1831, 8 dicembre – Offredi, CC
BASSANELLI Angela	Cfr. Passamonti Bassanelli
BASSANELLI Ermenegildo	1820, 11 sett. (ap. test. e cod.) – Poggioli, CC
BASSANELLI Giovanni	1827, 11 ottobre (cons.) – Nelli, Formelli
BASSANELLI Lucia	1840, 20 gennaio – Nelli, Formello
BASSANI Giovanni	1831, 3 giugno (cons.) – A. Appolloni, CC
BASSETTI CIOLLI Clementina	1836, 10 gennaio – Bacchetti, CC
BASSETTI Clementina	1818, 23 ottobre – Monti, Vic.
BASSETTI Pier Crisologo, marchese (?)	1837, 18 agosto (cons.) – Appolloni, CC
BASSETTI Veneranda	Cfr. Capi Bassetti
BASSI Antonio	1820, 27 aprile (rest.) – Sommaini, CC
BASSI Antonio	1823 (1824?), 16 gennaio – Sommaini, CC
BASSI Giuseppe	1835, 31 luglio (cons.) e 11 ago. (ap.) – Tassi, CC
BASSI Maddalena	1837, 1 settembre (esibita) – Succ. Scifoni, CC
BASSI Maddalena	Cfr. Cipicchia Bassi
BASSIGNANA Gioacchino, D., eredità	1838, 10 novembre (inv.) – Mannucci, CC
BASSO (Da)	Cfr. Dabasso
BASTIANELLI JULLIEN Clementina	1838, 18 giugno (cons.) – B. Pomponi, Cap.
BASTIANELLI Veronica	1823, 14 agosto – Monti, Vic.
BASTIANELLI Veronica	1826, 16 dicembre (cod.) – Monti, Vic.
BASTIERI Sisto	1819, 16 gennaio e 30 mag. (cod.) – Damiani, CC
BATISTONI	Cfr. Battistoni
BATOCCHI Carolina	1830, 4 novembre (cons.) – Succ. Sacchi, CC
BATOCCHI CARTONI Carolina	1834, 26, 26 e 26 settembre (ap.) – Calvaresi, CC
BATOCCHI CARTONI Carolina	1833, 21 maggio (rest. e cons.) – Calvaresi, CC
BATONI Benedetta	1826, 15 marzo – Ruggeri, AC
BATONI Felice	1826, 15 marzo – Ruggeri, AC
BATONI Felice (Battoni)	1830, 30 gennaio – Burgi
BATTAGLIA Carlo, Cav.	1832, 13 ottobre (cons.) – Fratocchi, CC
BATTAGLIA Carlo, Cav.	1836, 17 febbraio (rest. e cons.) – Fratocchi, CC
BATTAGLIA Caterina	1839, 6 aprile (cons.) – Fratocchi
BATTAGLIA Claudia	Cfr. Galli Battaglia
BATTAGLIA Gaetano	1828, 7 maggio (cons.) – Succ. Sacchi, CC
BATTAGLIA Gaetano	1834, 22 maggio (cons.) – Calvaresi, CC
BATTAGLIA Maria Giovanna	1814, 17 giugno – Succ. Contucci, CC
BATTAGLINI Angelo	1835, 6 novembre – Appolloni, CC
BATTAGLINI Angelo	1837, 29 novembre (cons.) – Appolloni, CC
BATTAGLINI Angelo, Can. D.	1840, 2 settembre (cons.) – Apolloni
BATTAGLINI Angelo, RD	1825, 4 febbraio (cons.) – Bersanti, CC
BATTANI Annunziata	1840, 26 marzo – Gagiotti succ. Scifoni
BATTARELLI Agnese	1837, 2 settembre (cons.) – Tassi, CC
BATTAZZI Annunziata	1838, 18 dicembre (cons.) – Vitti, Conservatori
BATTELLI	Cfr. Bettelli
BATTELLI Geltrude	1826, 1 maggio – Cerasi, CF
BATTELLI Geltrude	1833, 23 febbraio (cons.) – Fratocchi, CC
BATTELLI Giovanni Battista, R	1821, 8 novembre (ap.) – Lorenzini, CC
BATTELLI Maria Anna	1823, 3 maggio (ap.) – Succ. Cicconi, Vic.
BATTERA Giovanni	1825, 20 giugno – Palombi, CC
BATTI Francesco	1814, 6 novembre – Cecconi, CC
BATTI Venanzio	1836, 28 dicembre – Succ. Contucci, CC
BATTI Venanzio	1837, 1 febbraio (inv.) – Contucci, CC
BATTILORO Natale, eredità	1840, 7 febbraio (esibita) – Mastrozzi, ASS
BATTISTI Brigida	1840, 21 marzo – Succ. Venuti
BATTISTI Giovanna	1825, 15 gennaio (cons.) – Conflenti, CC
BATTISTI Giovanna	1835, 24 febbraio – Conflenti, CC
BATTISTI Giovanna	1836, 29 e 29 marzo (rest.) – Conflenti, CC
BATTISTI Pietro	1836, 18 ottobre (ap.) – Succ. Monetti, CC

BATTISTI Sante	1825, 24 ottobre (cons.) – Succ. Cicconi, Vic.
BATTISTI Sante	1826, 28 aprile (ap.) – Succ. Cicconi, Vic.
BATTISTINI Benedetto	1815, 3 dicembre – Fratocchi, CC
BATTISTINI Francesco	1825, 23 (cons.) e 28 febr. (ap.) – Conflenti, CC
BATTISTINI Rosa	Cfr. Cardinali Battistini
BATTISTONI Lucia (Batistoni)	1837, 24 ottobre – Succ. Ferruzzi, CC
BATTISTONI SILVESTRI Dorotea	1840, 8 gennaio – Succ. Ferruzzi
BATTONI	Cfr. Batoni
BATTOZZI Vittoria	1839, 6 gennaio (esibita) - Tassi
BAUDAN Ferdinando	1837, 7 ottobre (esibita) – Ciccolini, Vic.
BAUDAZI Giuseppe	1832, 10 settembre – B. Pomponi, CC
BAUTAZZI Angela	Cfr. Martelli Bautazzi
BAVASTRELLI Salvatore, marchese	1823, 11 giugno (exhib.) – Succ. Megliorucci, CC
BAYANE	Cfr. Baian
BAZZANI Domenico	Cfr. Conti Bazzani
BAZZI Angela	1840, 13 aprile (cons.) – Bacchetti
BEATI Annunziata	1823, 7 gennaio (cons.) – Poggioli, CC
BEATI OSLENGHI Annunziata	1829, 15 agosto (ap.) – Succ. Poggioli, CC
BECCADELLI Francesca	1837, 2 e 4 (cod.) ottobre – Ciccolini, Vic.
BECCADELLI LEONARDI Francesca, eredità	1838, 28 marzo (divisione) – Damiani, PC
BECCADELLI Serafino	1837, 19 settembre (exhib.) – Contucci, CC
BECCADELLI Serafino	1837, 22 settembre (inv.) – Damiani, Prot. Cap.
BECCARI Domenico	1839, 30 agosto (cons.) – Sartori, Vic.
BECCARI Giuliano	1830, 1 luglio – Delfini, CC
BECCHETTI Filippo Angelico, RPD	1814, 20 agosto – Succ. Parmegiani, CC
BECCHETTI Sebastiano	1832, 24 dicembre (exhib.) – Gradassi, CC
BECCHETTI Sebastiano	1836, 24 dicembre (exhib.) – Gradassi, CC
BECKER Giovanni	1836, 20 febbraio e 27 dicembre – Ciccolini, Vic.
BEDETTI Clementina	1834, 7 gennaio – Ex. Senatoris
BEDETTI Luigi	1830, 8 aprile – Exc. Senatoris
BEDETTI Luigi, eredi	1831, 16 agosto (inv.) – Damiani, Sen.
BEDOGNI Francesco	1830, 1 maggio (cons.) – Fratocchi, CC
BEDOGNI Francesco	1831, 30 giugno (rest. e cons.) – Fratocchi, CC
BEDONI Fortunata	1837, 20 settembre (cons.) – Appolloni, CC
BEDONI Giuseppe	1822, 23 agosto – Fiammetta, CC
BEDUCCI Nicola	1819, 20 luglio (rest.) – Sommaini, CC
BEDUCCI Nicola	1825, 21 febbraio (ap.) – Sommaini, CC
BEFANI Clementina	1825, 11 maggio (cons.) – Zucchetti, CC
BEFANI Clementina	1826, 11 aprile (cons.) e 13 luglio (ap.) – Succ. Ferruzzi, CC
BEFFA Giulio Cesare, RD	1825, 28 luglio (ap.) – Franchi, CC
BEFFONI Santa (o Sancia)	1831, 2 maggio – Venuti, CC
Begliomini Maria Felice	1837, 2 ottobre (inv.) – Hilbrat, CC
BEGNODINI Alessio	1820, 11 aprile – Succ. Monetti, CC
BELARDELLI Natale, eredità	1839, 17 (apposizione sigilli), 19 maggio (rimozione) – Hilbrat
BELARDI	Cfr. Berardi
BELARDI Agostino	1820, 13 gennaio – Succ. Ferri, Vic.
BELARDI Anna Maria	1840, 25 giugno – Succ. Galleani
BELARDI Ermenegildo	1821, 6 gennaio – Mannucci, CC
BELARDI Faustina e Maddalena	1816, 21 maggio – Monti, Vic.
BELARDI Geltrude	1827, 16 gennaio – Mannucci, CC
BELARDI Giuseppe	1822, 7 (cons. clausi) e 11 novembre (ap.) – Wan Roy, Ripa Magna
BELARDI Giuseppe	1837, 7 ottobre (inv.) – Contucci, CC
BELARDI Giuseppe, eredità	1837, 14 settembre (descrizione) – Palombi, CC
BELARDI Marco	1827, 5 settembre (ap.) – Romani, RCAS
BELARDI Maria	1830, 10 (cons.) e 28 dic. (ap.) – Mannucci, CC
BELARDI MARINI Caterina	1838, 24 marzo (cons.) – Succ. Ferruzzi, CC
BELARDINI Vincenzo	1821, 6 settembre – Bartoli, CC

BELARDINI Vincenzo	1822, 14 novembre (cons.) – Bartoli, CC
BELENGI Domenico	1835, 10 dicembre – Succ. Diamilla, Vic.
BELGIORGI Giovanni Battista	1817, 16 aprile – Nelli, notaio in Formello
BELGIORGI Margherita	Cfr. Ciavarini Belgiorgi
BELL Giuseppe Gioacchino	1837, 22 agosto (cons.) – Fratocchi, CC
BELLA Lucrezia	1822, 5 giugno (ap.) e 10 luglio (ap.) – Succ. Monetti, CC
BELLA (La)	Cfr. Labella
BELLACCI Nicola	1834, 26 luglio – Burgi
BELLAGAMBA Angela	1836, 7 febbraio (cons.) - Hilbrat, CC
BELLENGHI Albertino	1839, 22 marzo (ap.) – Monti, Vic.
BELLENGHI MAINARDI Geltrude (o Mainardi Bellenghi)	1836, 31 e 31 maggio – Bartoli, CC
BELLETTI Gesualda Eleonora	Cfr. Gioia Belletti
BELLI Andrea	1833, 7 dicembre (cons.) – Succ. Contucci, CC
BELLI Andrea	1836, 19 dicembre – Succ. Contucci, CC
BELLI Angela	1819, 17 maggio – Ferruzzi, CC
BELLI Angela	1827, 10 maggio (cons.) – Pernazza, CC
BELLI Anna	Cfr. Clementi Belli
BELLI Anna	1837, 19 agosto – Ciccolini, Vic.
BELLI Anna	1838, 13 febbraio (rest.), 15 luglio (reciproco) – Ciccolini, Vic.
BELLI Antonio	1832, 6 ottobre – Zucchetti, CC
BELLI Antonio	1840, 9 novembre (cons.) – Apolloni
BELLI BACCI Cecilia	1837, 30 novembre (rest.) - Franchi, CC
BELLI Barbara	1830, 24 marzo – Monti, Vic.
BELLI Caterina	1836, 19 settembre – Bellucci, CC
BELLI Cecilia	1837, 7 settembre (cons.) – Franchi, CC
BELLI Cecilia	1839, 6 settembre (cons.) – Bacchetti, Cap.
BELLI Cecilia	1840, 30 gennaio (pubblicazione) – Bacchetti
BELLI CHECCONI Teresa	1836, 19 gennaio (ap.) – Bartoli, CC
BELLI CLEMENTI Anna	1835, 20 giugno (cons.) – Ruggeri, AC
BELLI CLEMENTI Anna	1836, 25 novembre (ap.) – S. Ruggeri, AC
BELLI Dempina Caterina	1829, 12 gennaio – Malagricci, CC
BELLI Disma	1821, 17 settembre (ap.) – Fiammetta, CC
BELLI Enea	1814, 7 ottobre – Fiammetta, CC
BELLI Enea Silvio	1814, 11 ottobre – Fiammetta, CC
BELLI Giacomo, RP	1824, 22 settembre (exhib.) – Diamilla, Vic.
BELLI Gioacchino	1822, 19 settembre (cons.) – Fiammetta, CC
BELLI Gioacchino	1825, 4 aprile (cons. cod.) e 30 settembre (ap. test. e cod.) – Franchi, CC
BELLI Giovanna	1815, 1 luglio – Succ. Squanquarilli, CC
BELLI Giovanna	1834, 16 marzo – Venuti, CC
BELLI Giovanni	1837, 18 agosto (cons.) – D. Pomponi, CC
BELLI Giuseppe	1831, 13 aprile (cons.) – Bartoli, CC
BELLI Giuseppe	1836, 30 dicembre (cons.) – Bartoli, CC
BELLI Maria	Cfr. Conti Belli, Pichi Belli
BELLI Marianna	Cfr. Perini Belli
BELLI Michele	1823, 29 luglio (cons.) – Offredi, CC
BELLI Michele	1824, 24 novembre (ap.) – Offredi, CC
BELLI Michele, RPD	1822, 3 marzo – Bartoli, CC
BELLI Nicola	1839, 8 maggio (cons.) – Damiani, PC
BELLI Pasquale	1828, 7 febbraio (cons.) – Succ. Sacchi, CC
BELLI Pasquale	1833, 1 novembre (ap.) – Calvaresi, CC
BELLI Pietro	1825, 11 giugno (cons.) – Sommaini, CC
BELLI Pietro	1826, 26 novembre (ap.) e 2 dicembre (ap. cod.) – Sommaini, CC
BELLI Pietro	1828, 15 (cons.) e 18 luglio (ap.) – Franchi, CC
BELLI Pietro, eredità	1837, 29 aprile (credito frutt.) – Succ. Offredi, CC
BELLI Salvatore	1834, 8 (cons.) e 14 aprile (ap.) – Bacchetti, CC

BELLI Serafino	1822, 5 ottobre (cons.) – Bartoli, CC
BELLI Serafino	1825, 17 agosto (cons.) – Bartoli, CC
BELLI Serafino	1826, 5 aprile (cons.) – Bartoli, CC
BELLI Serafino	1827, 25 novembre – Succ. Milanese, CC
BELLI Teresa	Cfr. Checconi Belli
BELLI TOMASSINI Angela (o solo Tomassini)	1837, 4 ottobre (esibita) e 10 novembre (descrizione) – Succ. Scifoni, CC
BELLI Vittoria	1825, 20 marzo (cons.) e 16 dicembre (ap.) – Bellucci, CC
BELLINCAMPI Teresa	1830, 12 febbraio – Lorenzini, CC
BELLINI Anna Maria	Cfr. Brandi Bellini
BELLINI Antonio	1816, 29 novembre (ap.) – Simonetti, CC
BELLINI Francesco	1836, 6 agosto (cons.) – Delfini, CC
BELLINI Maddalena	1823, 21 aprile (cons.) – Mannucci, CC
BELLINI Maddalena	1824, 17 dicembre (ap.) – Mannucci, CC
BELLINI Pasqua	1822, 13 giugno – Succ. Ferruzzi, CC
BELLINI Stefano	1823, 19 febbraio (rest.) – Succ. Milanese, CC
BELLOBONO Francesca	1837, 13 settembre (esibita) – Hilbrat, CC
BELLOBONO Francesca e Maria Anna	1831, 7 febbraio (cons.) – Succ. Contucci, CC
BELLOBONO Luigi	1821, 17 luglio (ap.) – Fratocchi, CC
BELLOBONO Marianna	1837, 2 (esibita e app. biffe), 7 (dichiarazione) e 11 settembre (inv.) – Hilbrat, CC
BELLOMO Giuseppe	1828, 8 febbraio – Venuti succ. Poggioli, CC
BELLONI CAVALLETTI De ROSSI Gaspare, marchese	1836, 1 dicembre (ap.) – B. Pomponi, CC
BELLONI Lorenzo, eredità	1839, 30 gennaio (inv.) – Bacchetti, Cap.
BELLONI Lorenzo, eredità	1840, 20 maggio (apposizione biffe) – Bacchetti
BELLONI MATTEI SALVI ...	1814, 7 giugno – Delfini, CC
BELLONI Orsola	Cfr. Torti Belloni
BELLONI Orsola, eredità	1840, 16 mag. (credito fruttifero) – Damiani, PC
BELLONI TORTI Orsola (o Torti Belloni o solo Torti)	1837, 15 giugno (ap. e apposizione biffe), 15 luglio (inv.) – Fratocchi, CC
BELLONTE Pietro	1830, 6 settembre (exhib.) – ASS
BELLOTTI Antonio	1820, 4 novembre – Mannucci, CC
BELLOTTI Maria Anna	1826, 7 aprile (cons.) – Fratocchi, CC
BELLOTTI Marianna	Cfr. Trocci Bellotti
BELLOZZI Michele	1828, 24 dicembre (cons.) – Scifoni, CC
BELLOZZI Michele	1829, 6 agosto (rest.) - Scifoni, CC
BELLOZZI Michele	1835, 22 luglio (cons.) e 18 ott. – Gradassi, CC
BELLOZZI Michele	1837, 30 gennaio (quietanza) – Gradassi, CC
BELLUCCETTI Luigi, Mons. D.	1838, 26 dicembre (cons.) - Palombi
BELLUCCETTI Luigi, R.	1833, 17 giugno (cons.) – Monti, Vic.
BELLUCCETTI Luigi, RPD	1834, 28 giugno – Palombi, CC
BELLUCCI Angela	1828, 30 dicembre (cons.) – Bellucci, CC
BELLUCCI Angela	1833, 8 novembre (cons.) – Bacchetti, CC
BELLUCCI Angela	1836, 11 (rest.) e 13 novembre – Bacchetti, CC
BELLUCCI Antonio	1836, 3 febbraio – D. Pomponi, CC
BELLUCCI Antonio	1838, 8 agosto – D. Pomponi, CC
BELLUCCI Giovanni Battista	1835, 7 agosto (cons.) – Milanese, CC
BELLUCCI Giovanni Battista	1838, 22 lug. (ap.) e 1 ago. (inv.) – Milanese, CC
BELLUCCI NOCERA Egidia	1838, 8 ottobre – Gallesani, Cap.
BELLUCCI Raimondo Giovenale (+1818) ⁴	Capitolino, succ. di Palombi (1816)
BELPASSI Geltrude	1833, 29 novembre (cons.) – Gallesani, CC
BELPASSI Giacomina	Cfr. Fumagalli Belpassi
BELPASSI Gioacchino	1833, 29 novembre (cons.) – Gallesani, CC
BELTRAMINI Maria Maddalena	1839, 16 gennaio – Franchi
BENAGLIA Clementina, eredità	1840, 2 dic. (esame ad perpetuum) – Hilbrat
BENAGLIA Pietro	1837, 2 settembre (cons.) – Succ. Monetti

⁴ De Vizio lo dice attivo fino al 1823.

BENCI Costanza	1827, 25 (cod.) e 27 aprile (ap.) – Ruggeri, AC
BENCI MAFFEI Costanza, contessa	1826, 17 aprile (cons.) – Francois, Gub.
BENCINI Agnese	1835, 25 febbraio (cons.) – Monti, Vic.
BENCINI Anna	1824, 19 ottobre – Succ. Ferruzzi, CC
BENCIVENGA Candida, eredità	1839, 2 luglio (inv.), 13 e 25 settembre (rimozione biffe) – Monti, Vic.
BENCIVENGA Candida, eredità	1839, 2 luglio (inv.) – Sartori, Vic.
BENCIVENGA Teodosio	1832, 16 (cons.) e 22 ago. (ap.) – B. Pomponi, CC
BENCIVENGA Teresa	1839, 25 aprile (cons.) – Damiani, PC
BENCIVENGA Teresa	Cfr. Barioni Bencivenga
BENEDETTI ANDOSILLA Maria Teresa, eredità (o solo Teresa)	1838, 27 genn. (spiegaz. fiducia), 24 (addizione inv.) e 26 marzo (consegna eredità) - Fratocchi
BENEDETTI ANDOSILLA Maria Teresa, march.	1828, 29 febbraio – Fratocchi, CC
BENEDETTI ANDOSILLA Maria Teresa, marchesa, eredità	1837, 28 ottobre (inv.) – Fratocchi, CC
BENEDETTI ANDOSILLA Teresa, marchesa	1823, 2 giugno (rest.) – Fratocchi, CC
BENEDETTI Domenica	1840, 22 gennaio (ap.), 4 febbraio (inv.) – Tassi
BENEDETTI Elisabetta	1840, 3 giugno (cons.) - Delfini
BENEDETTI Giacinto	1826, 28 gennaio – Salvi, CC
BENEDETTI Giacomo	1817, 24 marzo – Succ. Palombi, CC
BENEDETTI Giovanna	Cfr. Pavoni Benedetti
BENEDETTI Giuseppe	1831, 25 febbraio (cons.) – De Cupis, CC
BENEDETTI Giuseppe, D., eredi	1836, 21 marzo (inv.) – FSP
BENEDETTI Lorenza	1817, 30 ottobre – Mannucci, CC
BENEDETTI Lorenza	1818, 2 novembre – Palombi, CC
BENEDETTI Maria Teresa	Cfr. Andosilla Benedetti
BENEDETTI Maria Teresa	1826, 11 maggio (rest.) – Scifoni, CC
BENEDETTI Maria Teresa, marchesa	1824, 14 aprile (cons.) – Scifoni, CC
BENEDETTI Maria Teresa, marchesa	1832, 14 luglio (rest. e cons.) – Fratocchi, CC
BENEDETTI Maria Teresa, marchesa	1834, 26 (rest.) e 28 lug. (cons.) – Fratocchi, CC
BENEDETTI Maria Teresa, marchesa	1837, 23 febr. (cons. cod.), 21 ago. (rest. cod. e cons. test.), 13 (cons. cod.), 29 (ap. test. e cod.), 30 settembre (incasso cadavere), 9 ottobre (inv.) e 2 nov. (incasso e tumulazione) – Fratocchi, CC
BENEDETTI Rosa	1829, 22 aprile (ap.) – Succ. Pellegrini, CC
BENEDETTI Rosa	1831, 27 novembre (cons.) – Casini, AC
BENEDETTI Silvia	1838, 31 marzo (esibita) – Ciccolini, Vic.
BENEDETTI Teresa, duchessa, eredità	1840, 14 sett. (retrovendita censo) – Monti, Vic.
BENEDETTI Teresa, marchesa	1827, 12 gennaio (cons.) e 28 agosto (rest.) – Fratocchi, CC
BENEDETTI Vincenza	1822, 21 dicembre – Mnanucci, CC
BENEDETTI Vincenzo	1821, 15 ottobre – Rotondi, Burgi
BENEDETTINI Teresa	1821, 11 ottobre (ap.) – Succ. Damiani, CC
BENEDETTO (Di) Abram Samuel, (ebreo)	1840, 29 gennaio – Vitti, Conservatori
BENEDETTO (Di) Belluccia	1824, 4 novembre – Conflenti, CC
BENEGGI Carlo	1837, 1 settembre – Gallesani, CC
BENENATO Antonio	1830, 25 febbraio – Diamilla, Vic.
BENENATO Antonio	1830, 3 (cons.) e 11 marzo (ap.) – Monti, Vic.
BENETTI Maddalena	1817, 28 maggio (ap.) – Bartoli, CC
BENEVIDIS Costanza	Cfr. Querci Benevidis
BENFIGLI Leonilda, contessa	1823, 27 maggio (cons.) – Mannucci, CC
BENI (?) Gaetano	1834, 16 marzo (cons.) – Succ. Diamilla, Vic.
BENI Eufemia	1820, 4 luglio – Fratocchi, CC
BENICHI Domenico	1817, 25 novembre (ap.) – Fratocchi, CC
BENIGHI Virginia	1826, 19 maggio (ap.) – Conflenti, CC
BENIGNI Loreto, eredità	1839, 9 ott. (esame ad perpetuum) - Gradassi
BENIGNI Luigi	1817, 23 aprile – Pozzi, CC
BENIGNI Maria Anna	1831, 13 settembre – Ciccolini, Vic.
BENIGNI Maria Anna	1832, 10 febbraio – Ciccolini, Vic.
BENINCAMPI Teresa	1824, 11 giugno (cons.) – Succ. Milanese, CC

BENINCASA Sebastiano	1826, 28 giugno – De Luca, Formelli
BENNICELLI Celeste	Cfr. Gazzani Bennicelli
BENNICELLI Giovanni Battista	1822, 20 maggio (rest.) – Scifoni, CC
BENNICELLI Giovanni Battista	1825, 30 gennaio (cons.) e 15 marzo (ap.) – Scifoni, CC (nota a margine: V. Campidoglio)
BENNICELLI Maria	Cfr. Poggi Bennicelli
BENNICELLI Vincenzo	1837, 29 (cons.), 31 agosto (ap.), 30 settembre (inv.), 26 dicembre (assegna e consegna legati) – Damiani, Proton. Cap.
BENNICELLI Vincenzo, eredità	1838, 7 aprile (legato pio) – Romani, AC
BENNINI Prudenza	1829, 13 dicembre – Palombi, CC
BENOFFI Pietro	1817, 22 ottobre – Monetti, CC
BENOZZI Gioacchino	1830, 26 maggio – Gradassi, CC
BENTIVOGLIO Anna Maria	1828, 5 febbraio (exhib. cop.) – Bersanti, CC
BENUCCI Saverio, eredità	1839, 26 marzo (inv.) – Appolloni, Cap.
BENUCCI Serafina	Cfr. Spagnoli Benucci
BENUSSA Marianna, eredi	1838, 7 marzo (quietanza) – Succ. Salvi, CC
BENVENUTI Antonia	1821, 11 giugno – Petti, AC
BENVENUTI Antonia	1827, 18 maggio – Poggioli, CC
BENVENUTI Antonia	1827, 19 maggio – Succ. Pellegrini, CC
BENVENUTI Antonia	1838, 24 nov. (cons. cod.) – B. Pomponi, Cap.
BENVENUTI Gaspare	1826, 13 maggio – Damiani, CC
BENVENUTI Nicola	1837, 24 agosto (esibito) – B. Pomponi, CC
BENVENUTI Nicola, eredità	1838, 5 gennaio (inv.), 21 febbraio (addizione inv.) – Cherubini, RFSP
BENVENUTI Rosa	1818, 6 giugno – Tortolini, ASS
BENVENUTI Teresa	1835, 7 gennaio (cons.) – Galilei, AC
BENVENUTI Teresa	1836, 6 agosto (ap.) – Galilei, AC
BENVENUTI TOMASSINI Agata	1817, 23 gennaio – Bellucci, CC
BENVIGNATI RICCI Giulio, conte	1821, 22 agosto – Fratocchi, CC
BENZI Antonia	1819, 2 maggio – Bartoli, CC
BENZI Camillo	1836, 14 giugno (ap.) – Fratocchi, CC
BENZI Paolo	1818, 7 ottobre – Simonetti, CC
BENZI Paolo	1825, 28 gennaio (cons. cod.) – Diamilla, Vic.
BENZI Paolo	1826, 7 e 10 gennaio (ap. cod.) – Diamilla, Vic.
BENZI Paolo	1826, 10 genn. (ap. test. e cod.) – Simonetti, CC
BENZI Teodoro	1820, 8 novembre – Succ. Damiani, CC
BERARDI	Cfr. Belardi
BERARDI Angela	1834, 2 settembre – Mannucci, CC
BERARDI Filippo, RD	1820, 19 febbraio (ap.) – Fratocchi, CC
BERARDI Giuseppe	1833, 12 febbraio – Ruggeri, AC
BERARDI Maddalena	1836, 21 marzo (cons.) – Nelli, Formelli
BERENGHI Anna Rosa	1828, 15 maggio – Conflenti, CC
BERETTA Benedetto	1816, 6 giugno – Scifoni, CC
BERETTINI	Cfr. Berrettini
BERGAMI Mariangela	1838, 1 dicembre (cons.) – Succ. Contucci, CC
BERGERA Giuseppe	1830, 11 gennaio – Venuti, CC
BERGHINI Anna Maria, eredità	1839, 11 marzo (vendita) – Cherubini, RFSP
BERGHINI Egidio	1833, 5 novembre – Succ. Ferruzzi, CC
BERGHINI Paolo	1825, 21 marzo (ap.) – Succ. Ferruzzi, CC
BERINI Flavia	1832, 13 luglio (cod.) – Franchi, CC
BERINI Fulvia	1829, 25 settembre (cons.) – Franchi, CC
BERINI Fulvia	1833, 11 febbraio (ap.) – Franchi, CC
BERLANI Giacomo (o Berlami)	1837, 5 maggio (cons.) e 7 (2 apposizione biffe), 14 (ap.) e 18 settembre (inv.) – Venuti, CC
BERLANI Pietro (Berlanni)	1823, 18 luglio (cons.) – Mannucci, CC
BERLE' BONELLI Marianna	1837, 4 luglio – Gallesani, CC
BERLE' Girolama	1828, 17 dicembre (cons.) – Palombi, CC
BERLE' Giuseppe	1820, 19 maggio – Pozzi, CC
BERLE' Marianna (Berli)	1840, 30 aprile (cons.) – Hilbrat

BERLI	Cfr. Berlè
BERNA Giuseppe	1822, 14 febbraio – Scifoni, CC
BERNABEI Caterina	1823 (1824?), 11 febbraio (cons.) e 12 marzo (ap.) – Poggioli, CC
BERNABEI Caterina (Bernabai)	1837, 15 febbraio (ap.) – Succ. Ferruzzi, CC
BERNABEI Domenico, RD	1822, 21 maggio – Succ. Monetti, CC
BERNABEI Urbano	1815, 7 gennaio – Fratocchi, CC
BERNARD Lucia	1824, 27 novembre (cons.) – Succ. Damiani, CC
BERNARD Lucia	1826, 4 luglio (cons.) – Succ. Pellegrini, CC
BERNARD Lucia	1827, 6 settembre (cons.) e 5 novembre (ap.) – Succ. Cicconi, Vic.
BERNARDI Alessandro	1835, 5 febbraio (ap.) – Tassi, CC
BERNARDI Alessandro, R.	1832, 4 luglio (cons.) – Succ. Pernazza, CC
BERNARDI Alessandro, RD	1820, 5 luglio – Pernazza, CC
BERNARDI Altomira	1839, 9luglio (cons.) – Ciccolini, Vic.
BERNARDI Domenico	1821, 27 maggio (ap. test. e cod.) – Poggioli, CC
BERNARDI Francesco Antonio	1830, 11 novembre – De Cupis, CC
BERNARDI Giovanni	1823, 20 maggio (ap.) – Poggioli, CC
BERNARDI Maria	1836, 26 settembre – Gaudenzi, Vic.
BERNARDINI Domenico	1833, 6 e 6 marzo – CF
BERNARDINI Francesco	1828, 23 ottobre – Francois, Succ. Santini amm.
BERNARDINI Gaspare	1816, 7 marzo (ap.) – Lorenzini, CC
BERNARDINI Giuseppe	1822, 18 aprile – Nelli, Formelli
BERNARDINI Giuseppe	1828, 24 luglio (cons.) – Offredi, CC
BERNARDINI Giuseppe	1829, 30maggio – Succ. Poggioli, CC
BERNARDINI Giuseppe	1834, 19 giugno (rest.) – Succ. Offredi, CC
BERNARDINI Giuseppe	1834, 9 aprile (cons.) – Succ. Ferruzzi, CC
BERNARDINI Giuseppe	1837, 10 (apposizione biffe) e 16 settembre (rimozione) – Succ. Ferruzzi, CC
BERNARDINI Giuseppe	1837, 2 febbraio (cons.), 10 (ap. e verbale consegna), 11 (verbale ap. ed apposizione biffe), 16 settembre (inv.) – Damiani, Proton. Cap.
BERNARDINI Giuseppe, eredità	1839, 11 maggio (approvazione rndiconto) – Damiani, PC
BERNARDINI Giuseppe, R.	1832, 26 giugno (cons.) – Gaudenzi, Vic.
BERNARDINI Giuseppe, Rev. D.	1838, 13 dicembre (cons.) – De Cupis, CC
BERNARDINI LENTINI Vittoria	1836, 13 settembre – Calvaresi, CC
BERNARDINI Maria	1824, 24 marzo – Mannucci, CC
BERNARDINI Rosa	1835, 10 aprile (ap.) – Appolloni, CC
BERNARDINI Tommaso, R.	1831, 4 (cons.), 5 e 5 novembre (ap. test. e cod) – Conflenti, CC
BERNARDINI Vittoria	Cfr. Lentini Bernardini
BERNARDINO (Di) Nunzio	1829, 26 ottobre – Nelli, Formelli
BERNASCONI Maddalena	1837, 15 dicembre (ap.) – Monti, Vic.
BERNASCONI Stefano	1821, 13 marzo – Mannucci, CC
BERNASCONI Teresa	1817, 18 marzo – Mannucci, CC
BERNASCONI Tommaso	1819, 26 gennaio – Pozzi, CC
BERNI Francesco	1815, 21 giugno – Succ. Parchetti, CC
BERNI Gregorio, RPD	1824, 5 (cons.) e 20 aprile (ap.) – Fratocchi, CC
BERNI Ippolito	1831, 18 dicembre – Gallesani, CC
BERNINI Francesco, Cav.	1835, 27 maggio (cons.) – Fratocchi, CC
BERNINI Ludovica	1820, 27 settembre (ap.) – Palombi, CC
BERNINI Maria Anna	1825, 24 agosto (cons.) – Bartoli, CC
BERNOCCHI	Cfr. Barnocchi
BERRETTINI Francesco	1829, 7 gennaio – Succ.Monetti, CC
BERRETTINI Pietro (Berettini)	1834, 27 dicembre (cons.) – D. Pomponi, CC
BERRETTINI Pietro e Caterina (Berettini)	1839, 29 gennaio (cons.) – Pomponi
BERSANI Giacomo	1834, 16 gennaio (cons.) – Ex. Senatoris
BERSANI Giacomo	1840, 27 ottobre (cons.) - Bacchetti
BERSANI Giuliano	1820, 14 aprile (ap.) – Fiammetta, CC

BERSANI Giuseppe	1832, 22 novembre (cons.) e 3 dicembre (ap.) – Fratocchi, CC
BERSANI Giuseppe, patrimonio del fu	1838, 30 mag. (transaz. E conc.) – Bacchetti, CC
BERSANI Teresa	1837, 2 settembre (cons.) – Migliorucci, CC
BERSANTI Antonio	1837, 2 marzo (test. chiuso) – Palombi, CC
BERSANTI Antonio (Berzanti)	1839, 28 (cons.), 30 agosto (ap.) – Palombi
BERSANTI Benedetto	1831, 6, 8 (apposizione biffe), 13 gennaio (inv.) – Damiani, Exc. Senatoris
BERSANTI Giovanni Luigi	1834, 10 gennaio (cons.) – Fratocchi, CC
BERSANTI Mosè (o Berzanti, +1834)	Notaio capitolino, succ. di de Sanctis (1819) e di Pellegrini (1830)
BERSANTI Vincenzo	1830, 1 maggio (ap.) – Palombi, CC
BERSANTI Vincenzo (Berzanti)	1828, 26 marzo (cons.) – Palombi, CC
BERSOLARI Caterina	Cfr. Chichisola Bersolari
BERTA Vincenzo, eredità	1838, 20 ago. (surrog. fondi) – Nuvoli e succ. CF
BERTACCHI Domenico	1822, 7 novembre (cons. clausi) – Wan Roy, RM
BERTARELLI Giovanni Battista	1827, 1 luglio (cons.) – Agricoltura
BERTARELLI Giovanni Battista	1828, 11 maggio (cons.) – Quirini, Agricoltura
BERTARELLI Giovanni Battista	1831, 26 (ap. ed apposizione biffe), 31 dicembre (rimozione) – Quirini, Agricoltura
BERTARELLI Giuseppe	1823, 18 luglio (cons.) – Succ. Damiani, CC
BERTARELLI Giuseppe	1831, 5 (cons.), 7 (ap.) e 8 gennaio (ap. cod.) – De Santis, CC
BERTARELLI Sebastiano	1815, 26 settembre – Gaudenzi, Vic.
BERTAZZOLI Francesco, E.mo (Card.)	1830, 7 aprile (pub.) – Delfini, CC
BERTELLI Laura	1833, 1 febbraio – Ciccolini, CC
BERTI Andrea	1818, 15 luglio (rest.) – Fratocchi, CC
BERTI Andrea, R.	1830, 14 settembre – B. Pomponi, CC
BERTI Giovanni	1837, 26 aprile (aperto) – Venuti, CC
BERTI Lucia	Cfr. Venturi Berti
BERTI Maria Anna	1831, 8 giugno (cons.) – De Santis, CC
BERTI Maria Antonia	1814, 6 agosto – Monti, Vic.
BERTI VENTURI Lucia	1819, 22 febbraio – Conflenti, CC
BERTI Vincenzo, eredi	1839, 12 aprile (atto notorietà) – Bacchetti
BERTI Vincenzo, eredità	1839, 5 (inv.), 12 febbraio (apposizione sugelli), 26 marzo (aggiunta inv.) - Zucchetti
BERTINELLI Tommaso	1837, 27 marzo (inv.) – Succ. Offredi, CC
BERTINI Anna	Cfr. Bocciarelli Bertini
BERTINI Antonia	1816, 1 dicembre – CF
BERTINI Bartolomeo	1823, 24 marzo (cons.) – Simonetti, CC
BERTINI Caterina	1831, 8 marzo – Sommaini, CC
BERTINI Pacifico	1836, 22 aprile (cons.) – Bellucci, CC
BERTINI Pietro	1827, 19 giugno (cons.) – Succ. Contucci, CC
BERTINI Pietro	1828, 14 gennaio – Fratocchi, CC
BERTINI Vincenzo, R.mo Mons. D.	1839, 26 novembre (cons.) – Delfini, Cap.
BERTOCCHINI Francesca	1818, 18 settembre – Succ. Sacchi, CC
BERTOCCHINI Francesca	1822, 8 maggio – Fiammetta, CC
BERTOCCI Annunziata	1824, 6 luglio (rest.) – Succ. Monetti, CC
BERTOCCI Bonifacio	1828, 15 (cons.) e 25 febbraio (ap.) – Succ. Cicconi, Vic.
BERTOGLI PUGLIESI Lucia	1826, 20 genn. – Francois, succ. di Santini, Gub.
BERTOLDI Cecilia	1832, 11 settembre (cons.) – de Cupis, CC
BERTOLI Giovanni Battista	1819, 30 luglio – Scifoni, CC
BERTOLINI	Cfr. Bertolini
BERTOLINI Andrea	1822, 9 gennaio – Palombi, CC
BERTOLINI Vincenzo	1818, 25 maggio – Ferruzzi, CC
BERTOLLINI Francesca	Cfr. De Angelis Bertollini
BERTONI Annunziata	1831, 23 gennaio (cons.) – Succ. Scifoni, CC
BERTONI Casimiro, eredi	1837, 29 luglio (transazione e quiet.) – Petti, AC
BERTONI Elisabetta	Cfr. Angeletti Bertoni

BERTONI Geltrude	1837, 9 agosto (cons.) – Succ. Monetti
BERTOZZI Anna Maria	1825, 16 aprile – Succ. Taschini, CC
BERTRAND Claudio	1817, 14 settembre – Fratocchi, CC
BERTUCCI GHILARDELLI Angela	1816, 10 settembre – Succ. Milanese, CC
BERTUCCIOLI Serafina	1823 (1824?), 19 settembre – Casini, AC
BERZANTI	Cfr. Bersanti
BESI Domenico	1835, 3 (cons.) e 11 settembre (ap.) – Bellucci, CC
BESOZZI Elisabetta	1820, 29 luglio – Succ. Pellegrini, CC
BESOZZI Giovanna (Bisozzi)	1826, 3 maggio – Mannucci, CC
BETTACCHI TOMBERLI Giovanna	1828, 27 novembre – Succ. Milanese, CC
BETTANZI Pietro	1837, 24 agosto – Ciccolini, Vic.
BETTANZI Pietro	1838, 18 (ap.), 22 sett. (inv.) – Ciccolini, Vic.
BETTAZZI Annunziata	1840, 2 novembre (cons.) – Vitti, Conservatori
BETTAZZI RIPANI Annunziata	1837, 21 agosto (ap.) – Vitti, Conservatori
BETTELLI	Cfr. Battelli
BETTELLI Anna	1834, 18 marzo (cons.) – Conflenti, CC
BETTI Angelo	1835, 23 marzo (cons.) – Succ. Gaudenzi, Vic.
BETTI Angelo	1840, 1 ottobre (ap.) – Sartori, Vic.
BETTI Antonio	1821, 1 ottobre – Mannucci, CC
BETTI Antonio	1835, 24 luglio (cons.) – Succ. Ferruzzi, CC
BETTI Domenico	1815, 3 dicembre – Santini, Gub.
BETTI Domenico	1814, 2 luglio – Scifoni, CC
BETTI Giovanni Pietro	1837, 17 novembre (cons.) – Zucchetti, CC
BETTI Natale	1833, 2 settembre – Fratocchi, CC
BETTI Rosa	1835, 13 agosto – Succ. Ferruzzi, CC
BETTI ROSATI Agata	1822, 1 settembre (ap.) – Mannucci, CC
BETTI Teresa	Cfr. Torlonia Betti
BETTINERI Filippo	1831, 4 marzo – Diamilla, Vic.
BETTINI Antonio	1840, 21 dicembre (cons.) – Apolloni
BETTINI Gioacchino, R	1819, 1 e 29 settembre – Scifoni, CC
BETTINI Giovanni/a	1817, 14 novembre – Petti, AC
BETTINI Luigi	1831, 3 settembre (cons.) – Zucchetti, CC
BETTUCCI Serafino	1826, 31 agosto – Fratocchi, CC
BETTURRI Lorenzo	1839, 30 settembre, 26 ottobre (inv.) – Succ. Ferruzzi
BEVILACQUA Alessandra	1827, 30 agosto (cons.) – Gradassi, CC
BEVILACQUA Antonio	1815, 6 ottobre – Monetti, CC
BEVILACQUA Antonio	1829, 9 agosto (ap.) – Fratocchi, CC
BEVILACQUA Antonio, R.mo D.	1828, 30 giugno (cons.) – Fratocchi, CC
BEVILACQUA Antonio, RD	1818, 7 gennaio – Fratocchi, CC
BEVILACQUA SALVATORI Vittoria	1828, 3 aprile (rest.) – Mannucci, CC
BEVILACQUA Vincenza	1823, 2 giugno – Palombi, CC
BEVILARSE VANNUTELLI Alessandra	1832, 2 e 2 luglio (cons.) – Polidori, Signat.
BIAGELLI Teresa	1831, 12 settembre – Diamilla, Vic.
BIAGETTI Maria Rosa	1830, 25 agosto – Succ. Ferruzzi, CC
BIAGI Lucia	1835, 9 maggio – Succ. Ferruzzi, CC
BIAGINI Giuseppe	1837, 27 novembre (exhib.) – Gradassi, CC
BIAGINI Maria Antonia	1814, 12 agosto – Succ. Milanese, CC
BIAGINI Teresa	1840, 9 settembre (cons.) – Succ. Ferruzzi
BIAGIOLI Gaspare	1824, 27 gennaio (cons.) – Gaudenzi, Vic.
BIAGIOLI Gaspare	1832, 23 aprile (ap.) – Ciccolini, Vic.
BIAGIOLI Isabella	1832, 14 marzo – Gaudenzi, Vic.
BIAGIOTTI Geraldo	1832, 16 aprile (cons.) – Succ. Pernazza, CC
BIAGIOTTI Gioacchino	1834, 20 (cons.) e 29 novembre (ap.) – B. Pomponi, CC
BIAMONTI Vincenzo	1820, 12 luglio – Fratocchi, CC
BIANCHI Agostino	1833, 14 aprile – Mannucci, CC
BIANCHI Angelo	1817, 18 giugno – Delfini, CC
BIANCHI Angelo, eredi	1838, 20 ottobre (transazione) – Delfini, CC
BIANCHI Annunziata	1830, 30 agosto – Scifoni, CC

BIANCHI Annunziata	1836, 29 aprile – Gradassi, CC
BIANCHI Antonio	1838, 13 gennaio (cons.) – Monetti, CC
BIANCHI CHIAVACCI Angela	1818, 17 gennaio (ap.) – Gallesani, CC
BIANCHI GENTILI Marianna	1818, 16 ottobre (cod.) – Fratocchi, CC
BIANCHI Giacomo, eredità	1840, 17 settembre (inv.) - Franchi
BIANCHI Giovanni Antonio	1839, 5 maggio – Calvaresi
BIANCHI Giovanni Battista	1823, 13 gennaio – Bartoli, CC
BIANCHI Giuseppe	1825, 11 giugno (cod.) – Bellucci, CC
BIANCHI Giuseppe	1835, 7 ottobre (rest.) – Bellucci, CC
BIANCHI Giuseppe	1835, 14 ottobre (cons.) – Mannucci, CC
BIANCHI Giuseppe	1836, 17 aprile (ap.) – Mannucci, CC
BIANCHI Giuseppe, eredità	1839, 26 settembre (inv.) – Hilbrat, Cap.
BIANCHI Giuseppe, Rev. D.	1837, 22, 23 (cod.) dicembre – Monti, Vic.
BIANCHI Gregorio	1837, 31 ott. (ap.) e 11 nov. (inv.) – Conflenti, CC
BIANCHI Gregorio, eredità	1838, 1 marzo (quietanza) – Conflenti, CC
BIANCHI Leonardo	1835, 3 settembre (cons.) – Mannucci, CC
BIANCHI Lucia	1819, 1 dicembre – Scifoni, CC
BIANCHI Luigi	1836, 4 (cons.) e 5 gennaio (ap.) – Delfini, CC
BIANCHI Luisa	1840, 10 febbraio (ap.) – Delfini
BIANCHI Margherita	1824, 3 maggio (cons.) – Mannucci, CC
BIANCHI Olimpia	1828, 23 luglio (cons.) – Scifoni, CC
BIANCHI Olimpia	1832, 29 gennaio (cod.) e 1 febbraio (ap.) – Succ. Scifoni, CC
BIANCHI Olimpia	1834, 30 settembre - Palombi, CC
BIANCHI Olimpia, eredi	1832, 16 febbraio (inv.) – FSP
BIANCHI Secondo	1825, 17 gennaio (cons.) – Offredi, CC
BIANCHI Secondo	1827, 2 febbraio (cons.) e 22 dicembre (rest.) – Offredi, CC
BIANCHI Secondo	1831, 19 maggio (rest.) e 17 giugno (cons.) – Offredi, CC
BIANCHI Secondo	1836, 6 ottobre (rest.) – Succ. Offredi, CC
BIANCHI Secondo	1836, 9 ottobre (rest.) – Mannucci, CC
BIANCHI Secondo	1837, 4 novembre (cons.) – Succ. Offredi, CC
BIANCHI Secondo	1838, 21 febbraio (rest. e cons.), 24 (rest.) e 25 luglio (cons.) – Succ. Offredi, CC
BIANCHI Secondo, eredità	1840, 8 gennaio (ap.) – Torriani succ. Offredi
BIANCHI Settimia	1829, 5 luglio – Corneli, CC
BIANCHI Vittoria	1817, 27 novembre – De Luca, pubbl. Formelli
BIANCHINI Angela Rosa	1824, 3 febbraio – Fratocchi, CC
BIANCHINI Anna	1837, 9 (apposizione sigilli), 12 settembre (esibita e descrizione), 22 ottobre (ripudia) – Succ. Gaudenzi, Vic.
BIANCHINI Antonio, eredi	1828, 27 agosto (inv.) – Damiani, Sen.
BIANCHINI Chiara	1837, 13 ottobre (cons.) – Gradassi, CC
BIANCHINI Chiara	1838, 6 giugno (ap.) – Gradassi, CC
BIANCHINI Giovanna	1814, 30 agosto – Burgi
BIANCHINI Giovanna	1820, 14 settembre – Succ. Antoniani, Burgi
BIANCHINI Giovanna	1821, 5 febbraio (cod.) – Rotondi, Burgi
BIANCHINI Giuseppe	1837, 13 marzo (cons.) – Appolloni, CC
BIANCHINI Giuseppe, Rev. D.	1840, 12 febbraio (ritiro) - Apolloni
BIANCHINI Luigi	1820, 6 settembre (rest.) – Fratocchi, CC
BIANCHINI Luigi	1823, 27 dicembre (ap.) – Fratocchi, CC
BIANCHINI Paolo Maria	1819, 11 luglio (ap.) – Malagricci, CC
BIANCHINI Teresa	1828, 28 giugno (cons.) – Gallesani, CC
BIANCHINI Teresa	1831, 19 febbraio (cons.) – Gallesani, CC
BIANCHINI Teresa	1837, 13 ottobre (ap.) – Gallesani, CC
BIANCHINI Vittorio	Cfr. Castellani Bianchini
BIANCINI PENNESI Clementina	1818, 10 gennaio – Succ. Monetti, CC
BIANCO (Del) Alessandro	1835, 17 settembre (cons.) e 7 ottobre (ap.) – Conflenti, CC

BIANCONI Clara	Cfr. Rossini Bianconi
BIANCONI Fortunato	1832, 4 aprile (cons.) – Mannucci, CC
BIANCONI Giovanni	1839, 10 ottobre – Sartori, Vic.
BIANCONI Giovanni Francesco	1835, 23 novembre (cons.) – Gallesani, CC
BIANCONI Giovanni Francesco	1839, 10 maggio (ap.) – Gallesani
BIANCONI LALLI Maria Anna, contessa	1815, 28 marzo – Monti, Vic.
BIANCONI Paolo Ippolito	1828, 4 dicembre (cons.) – Gallesani, CC
BIANCONI Paolo Maria, R.	1829, 10 settembre – Gallesani, CC
BIANCONI Sebastiano	1818, 24 febbraio – Pernazza, CC
BIANDA Giovanni Battista	1837, 23 maggio – Ciccolini, Vic.
BIASCONI Cristina	1817, 8 aprile – Ferruzzi, CC
BIASETTI Rosalba	1835, 10 luglio – Agricoltura
BIASUCCI Paolo	1831, 22 (cons.) e 25 nov. (ap.) – Gradassi, CC
BIBERONI Carlo	1817, 30 maggio – Poggioli, CC
BICIOCCHI Francesco	1817, 3 novembre (ap.) – Poggioli, CC
BIFELLI Chiara	1837, 19 gennaio – Conflenti, CC
BIGATTI Alessandra	1835, 5 ottobre (cins.) – Appolloni, CC
BIGATTI Alessandra	1839, 7 gennaio (cons.), 18 lug. (ap.) – Milanesi
BIGATTI Carolina, eredità	1839, 30 gennaio (esame ad perpetuum) – Gallesani, Cap.
BIGHI Clementina	1821, 9 ottobre (exhib. test. clausi) – Succ. Damiani, CC
BIGHI Clementina	1827, 10 settembre (cons.) – Pernazza, CC
BIGHI Clementina	1831, 8 marzo (ap.) – Succ. Ferruzzi, CC
BIGHI Vincenzo	1825, 27 luglio (rest.) – Succ. Moretti, CC
BIGHI Vincenzo	1838, 13 marzo (cons.), 6 maggio (ap.) – Zucchetti, Cap.
BIGIARELLI Filippo	1837, 4 marzo (cons.) – Succ. Salvi, CC
BIGIO (Del) Felice	1829, 21 settembre (cod.) – Succ. Ferruzzi, CC
BIGLEI (?) Vincenza	1836, 6 giugno – Minio, Burgi
BIGLI Fulvia, marchesa	1826, 16 febbraio (cons. cod.) – Offredi, CC
BIGLI Fulvia, marchesa	1828, 28 marzo (ap. cod.) – Offredi, CC
BIGLI Vincenzo	1836, 16 luglio (cons.) – Zucchetti, CC
BIGLIOCCHI Angela	1818, 5 aprile – Petti, AC
BIGLIOCCHI Angela	1821, 11 dicembre (ap.) – Succ. Pellegrini, CC
BIGLIOCCHI Giovanni Battista	1824, 22 gennaio (ap.) – Malagricci, CC
BIGLIONI Giovanni, fratel	1838, 18 settembre (cons.) – Bartoli, Cap.
BIGLIONI Giovanni, fratel	1839, 28 gennaio (ap.) – Bartoli
BILICK Antonio	1837, 1 maggio – Bacchetti, CC
BILSONI Gaetano	1829, 21 luglio – Succ. Contucci, CC
BINARELLI Pietro	1828, 14 (cons.) e 15 ott. (ap.) – Sommaini, CC
BINDACI Giovanna	1839, 27 marzo - Delfini
BINDER Lamberto Nicola, R.	1833, 8 agosto (cons.)- B. Pomponi, CC
BINDER Lamberto Nicola, Rev., eredità	1840, 24 luglio (ap.) – B. Pomponi
BINELLI Gaudenzio	1840, 21 luglio (ap.) – Mannucci
BINELLI Gaudenzio, eredità	1840, 15 agosto (inv.), 1 dicembre (aggiunta inv.) – Palombi
BINI Carlo, Cap.	1839, 28 ottobre (ap.) - Corneli
BINI Costantino	1833, 13 agosto – Palombi, CC
BINI Giuseppe	1818, 9 febbraio – Damiani, CC
BINI Giuseppe	1825, 12 marzo – Succ. Moretti, CC
BINI Giuseppe	1832, 26 ottobre (cons.) – Offredi, CC
BINI Giuseppe	1835, 2 settembre (cons.) – Bartoli, CC
BINI Luigi	1815, 3 febbraio – Salvi, CC
BINI Teresa	Cfr. Mora Bini
BINI Vincenza	Cfr. Giovannucci Bini
BINI Vittoria	Cfr. Mangini Bini
BIOLCHINI Filippo	1836, 23 giugno (cons.) – S. Ruggeri, AC
BIONDI Anna	Cfr. Lucidi Biondi
BIONDI Anna Teresa	1820, 9 agosto (ap.) – Paporozzi, AC

BIONDI Caterina	1838, 4 dicembre (cons.) – Calvaresi, Cap.
BIONDI Filippo	1837, 15 febbraio (cons.) – Succ. Salvi, CC
BIONDI Giovanna	1838, 13 agosto – Ciccolini, Vic.
BIONDI Giovanni, eredità	1837, 8 (apposizione biffe) e 10 aprile (rimozione e descrizione) – D. Pomponi, CC
BIONDI Giulia	Cfr. Lieubert Biondi
BIONDI LIBERT Giulia	1837, 23 febbraio (ap.) – Calvaresi, CC
BIONDI LIBERT Giulia	1836, 27 ottobre (cons.) – Calvaresi, CC
BIONDI Luigi, marchese, bo. me.	1839, 6 sett. (tumulazione cadavere) - Gallesani
BIONDI Maddalena	1837, 8 luglio (rest. e cons.) – Delfini, CC
BIONDI Maria Anna	1839, 22 luglio (cons.), 4 ottobre (cons.) – Bacchetti, Cap.
BIONDI Matteo	1823, 9 dicembre – Gallesani, CC
BIONDI Paolo	1837, 30 novembre (inv.) – Calvaresi, CC
BIONDI Paolo e BIONDI SCIUBERT Giulia, eredità	1837, 23 (estrazione eguali porzioni), 30 novembre (divisione) – Ruggeri, AC
BIONDINI Clementina	1830, 12 ottobre (cons.) e 30 dicembre (ap.) – Mannucci, CC
BIONDUCCI Anna	1829, 24 febbraio – Conflenti, CC
BIRAGHI Caterina	Cfr. Vincenzi Biraghi
BIRELLI Gaudenzio	1830, 19 agosto (cons.) – Mannucci, CC
BISANI Alessandro	1835, 2 marzo (cons.) – Franchi, CC
BISANI Alessandro	1839, 26 (ap.), 27 marzo (apposizione sigilli), 11 aprile (inv.) - Franchi
BISANI Vincenza	1818, 16 giugno – Succ. Bellucci, CC
BISANZONI Giacomo (Bisanzone)	1825, 27 marzo – Succ. Moretti, CC
BISANZONI Giovanni Antonio	1818, 19 giugno (ap.) – Damiani, CC
BISANZONI Irene	Cfr. Natali Bisanzoni
BISCACCIANTI Mario	1837, 19 agosto – Hilbrat, CC
BISCHIZZI Francesca	1831, 9 maggio – Bellucci, CC
BISCIONI Nicola	1837, 18 aprile (perdita test.) – Gallesani, CC
BISE Lazzaro, eredità	1838, 5 febbraio (inv.) – Ciccolini, Vic.
BISELLI Clara	1830, 30 luglio (cons.) – Conflenti, CC
BISENSO (Di) Guido, conte	1836, 11 agosto (cons.) – Venuti, CC
BISLETI Battista	Cfr. Sebastiani Bisleti
BISLETI Fortunato	1839, 25 maggio (cons.) – Bartoli, Cap.
BISORI Giacomo	1832, 26 settembre (cons.) – Franchi, CC
BISORI Giacomo	1833, 15 (cons.), 27 marzo (ap.) e 22 aprile (altra ap.) – Franchi, CC
BISORI Teresa	1840, 18 maggio (cons.) – Calvaresi
BISOZZI	Cfr. Besozzi
BISTOLFI Giovanni Antonio, Rev.	1815, 31 gennaio – Gaudenzi, Vic.
BITICCHI Anna, eredità	1837, 23 dicembre (spiegazione fiducia) – Succ. Offredi, CC
BITICCHI BALBI Anna (o solo Biticchi)	1837, 31 agosto (cons.) e 7 settembre (inv.) – Malagricci, CC
BITICCHI Camillo	1821, 9 novembre – Succ. Sacchi, CC
BITICCHI Gioacchino	1836, 17 novembre (cons.) – Bartoli, CC
BITICCHI Gioacchino, D.	1839, 18 gennaio (cons.) – Gradassi
BITICCHI Gioacchino, R.	1832, 15 settembre (rest.e cons.) – de Cupis, CC
BITICCHI Gioacchino, R.	1833, 19 aprile (cons.) – Succ. Monetti, CC
BITICCHI Gioacchino, R.	1834, 24 marzo (cons.) – Bartoli, CC
BITICCHI Gioacchino, Rev. D.	1838, 25 maggio (cons.) – Succ. Parchetti, Cap.
BITICCHI Gioacchino, Rev. D.	1839, 15 luglio (esib.) – Conflenti, Cap.
BITICCHI Gioacchino, Rev. D.	1840, 14 febbraio (cons. e rest.) - Conflenti
BITICCHI Pio	1832, 17 febbraio (ap.) – de Santis, CC
BITOZZI Calista	1826, 6 novembre – De Cupis, CC
BITOZZI Calista	1827, 7 gennaio (cons.) – Gradassi, CC
BITOZZI Calista	1829, 21 giugno (cons.) – Gradassi, CC
BIZZARRI Agata	1834, 21 luglio – de Cupis, CC

BIZZARRI Camillo	1835, 8 marzo (cons.) – Nelli, Formelli
BIZZARRI Caterina	Cfr. Crescenzi Bizzarri
BIZZARRI Gaetano	1837, 31 agosto (inv.) – Succ. Ferruzzi, CC
BIZZARRI Margherita	1827, 24 giugno (cons.) e 14 luglio (ap.) – Fratocchi, CC
BIZZARRI Natale	1835, 9 settembre (exhib.) – de Sanctis, CC
BIZZARRI Pietro	1816, 6 marzo – Malagricci, CC
BIZZARRI Vincenzo	1840, 14 marzo (cons.) – Malagricci
BIZZOCHI Paolo	1828, 15 novembre – Gradassi, CC
BLANC	Cfr. Leblanc
BLASI Anna Clara	Cfr. Piacenti Blasi
BLASI Antonio	1823, 20 giugno (cons.) – Bersanti, CC
BLASI Antonio	1825, 8 (rest. e cons.) e 12 febbraio (ap.) – Bersanti, CC
BLASI Camillo	1819, 2 febbraio (ap. test. e cod.) – Fratocchi, CC
BLASI Carolina	1838, 9 luglio (cons.) – Hilbrat, Cap.
BLASI Celestino	1826, 20 e 21 (ap.) ottobre – Fratocchi, CC
BLASI Fortunato	1831, 25 ottobre (cons.) – Franchi, CC
BLASI Fortunato, Cav.	1830, 6 maggio (cons.) – Corneli, CC
BLASI Fortunato, Cav.	1832, 14 (cons.) e 27 febbraio (ap. test. e cod.) – Franchi, CC
BLASI Fortunato, Cav.	1833, 22 aprile (ap.) – Corneli, CC
BLASI Francesco	1830, 15 febbraio – Gradassi, CC
BLASI Gioacchino	1825, 1 agosto (cons.) – Minelli, CC
BLASI Giovanni Antonio	1818, 7 febbraio – Damiani, CC
BLASI Giovanni Antonio	1834, 24 aprile (cons.) – Ex. Senatoris
BLASI Paolo	1836, 20 novembre (cons.) – De Santis, CC
BLASI Paolo	1837, 16 (apposizione biffe) e 23 gennaio (inv.) – De Santis, CC
BLASI SARO' Petronilla	1823, 8 (cons.) e 9 gennaio (ap. test. e cod.) – Fratocchi, CC
BLASI Teresa	1828, 26 marzo (cons.) – Palombi, CC
BLE'	Cfr. Bleu
BLEGGI	Cfr. Blegi
BLEGI Luigi	1836, 6 giugno (cod.) – Palombi, CC
BLEGI Luigi (Bleggi)	1836, 8 giugno (ap.) – Monti, Vic.
BLESCHAMP (de) Alessandra (Dublesciamps)	Cfr. de Bleschamp
BLEU Eleonora (Blè)	1828, 7 maggio – Pernazza, CC
BLEU PETRAZZINI Eleonora	1838, 14 febbraio – Bacchetti, Cap.
BOATTELLI Clementina	1830, 2 febbraio – Corneli, CC
BOATTI Caterina	1833, 23 febbraio (cons.) – Venuti, CC
BOATTI Caterina	1837, 2 novembre (ap.) – Venuti, CC
BOATTI Maria Margherita	1833, 23 febbraio (cons.) – Venuti, CC
BOCALE Elisabetta	1818, 19 febbraio – Offredi, CC
BOCCACCIARI Carlo	1817, 29 aprile – Succ. Cicconi, Vic.
BOCCACCINI Antonio	1818, 26 febbraio – Succ. Milanese, CC
BOCCALARI Maria Caterina	1829, 11 aprile (cod.) – Burgi
BOCCALARI MARTINI Maria Caterina	1829, 11 aprile – Cerasi, CF
BOCCALE	Cfr. Bocale
BOCCALINI Veronica	1833, 18 novembre – Mannucci, CC
BOCCANERA Rosa	Cfr. Bucci Boccanera
BOCCARD Giovanni	1819, 7 dicembre – Pozzi, CC
BOCCHINI Angelo	1836, 24 giugno – Quirini, Agricoltura
BOCCI Angelo	1834, 16 marzo (cons.) – Palombi, CC
BOCCI Angelo	1838, 3 marzo (cons.) – Palombi, CC
BOCCI Anna Maria	1825, 15 ottobre (cons.) – Fratocchi, CC
BOCCI Francesco	1838, 21 febbraio (esibita) – Sartori, Vic.
BOCCI Nicola	1835, 12 maggio (cons.) – Succ. Gaudenzi, Vic.
BOCCI Nicola	1838, 24 feb. (ap.), 15 mar. (inv.) – Sartori, Vic.
BOCCI Raffaele, R.	1830, 8 novembre (cons.) – Bellucci, CC

BOCCI Vincenzo, RD	1828, 20 marzo (cons.) – Bellucci, CC
BOCCIARELLI BERTINI Anna	1821, 31 luglio – Nelli, Formelli
BOCCIONI Luigi	1820, 3 ottobre – Poggioli, CC
BOCCOLINI Nicolaa	1829, 1 febbraio – Damiani, Senatoris
BOCCOMINI Stefano	1814, 21 luglio (test. e cod.) – Conflenti, CC
BOCRUE' Giacomo	1838, 26 luglio (cons.), 27 agosto (ap.), 24 settembre (inv.) – Milanese, CC
BODOSSI Annunziata, eredità	1837, 5 dic. (spiegazione fiducia) – Palombi, CC
BOGDON Giorgio	1830, 24 gennaio – Fratocchi, CC
BOITI Bartolomeo	1838, 14 aprile (cons.) – Sartori, Vic.
BOITI Carolina	1834, 17 settembre – Delfini, CC
BOITI Giovanni Bartolomeo	1829, 1 ottobre (cons.) – Scifoni, CC
BOLASCO Giuseppe, eredità	1838, 2 aprile (descrizione) – Quirini, Agricolt.
BOLASCO Nicola, eredità	1838, 21 maggio (possesso) – Quirini, Agricolt.
BOLDRINI CELI Irene	1838, 4 (ap.) e 17 maggio (inv.) – Palombi, CC
BOLDRINI Irene, eredità	1838, 17 maggio (inv.) – Palombi, CC
BOLLA	Cfr. Bulla
BOLLIET Lodovico	1840, 11 settembre (cons.) – Tassi
BOLOGNETTI CENCI Giacomo, conte	1840, 14 aprile (cons.) – Hilbrat
BOLOGNETTI Eleonora, marchesa, eredità	1840, 4 aprile (deposizione) – Bartoli
BOLOGNETTI Flavia e Giacomo	Cfr. Cenci Bolognetti
BOLOGNETTI Giuditta	Cfr. Pelliccioni Bolognetti, Pelliccioni Cenci B.
BOLOGNETTI Violante, contessa	1840, 10 settembre – Succ. Ferruzzi
BOLOGNETTI Virginio, conte	1837, 29 agosto (tumulazione) – Mannucci, CC
BOLOGNINI Antonio	1836, 5 gennaio (ap.) – Mannucci, CC
BOLOGNINI Antonio, R.	1833, 13 dicembre (cons.) – Mannucci, CC
BOLOGNO Giovanni Antonio	1831, 10 febbraio (ap.) – Zucchetti, CC
BOLTRINI Antonio	1832, 6 aprile (exhib.) – ASS
BOMBA Giovanni Battista	1827, 31 maggio (cons.) – Bersanti, CC
BOMBA Giovanni Battista	1829, 3 maggio (cons.) – Bersanti, CC
BOMBA Giovanni Battista	1829, 2 dicembre (cons.) – Sommaini, CC
BOMBA Giovanni Battista	1836, 15 marzo (cons.) e 23 maggio (ap.) – Bartoli, CC
BOMBELLI Giuseppe	1830, 25 giugno (cons.) – Offredi, CC
BOMBELLI Giuseppe	1831, 2 aprile (cons.), 2 (apposiz. biffe), 6 (ap.), 7 giugno (rimoz.) – Damiani, Exc. Senatoris
BOMBELLI Luigi	1825, 2 marzo – Succ. Cicconi, Vic.
BOMBELLI Luigi	1838, 17 settembre (cons.) – Milanese, CC
BOMBELLI Luigi	1839, 18 marzo (ap.), 2 aprile (inv.) - Milanese
BOMBELLI Paris	1814, 11 ottobre – Scifoni, CC
BOMBELLI Pietro Antonio, eredi	1833, 28 dicembre (apposizione biffe) – Damiani, Sen.
BOMBELLI Pietro Antonio, eredi	1834, 18 (inv.), 28 gennaio (rimozione biffe) – Damiani, Sen.
BOMBLED Gioconda Fler.	1820, 14 settembre (ap. fiducia) – Palombi, CC
BOMPIANI Domenico (Bonpiani)	1831, 15 aprile (cons.) e 12 maggio (ap.) – Ciccolini, Vic.
BONACCI Francesco	1836, 13 ottobre (cons.) – Ciccolini, Vic.
BONACCI Francesco	1838, 25 novembre (ap.) – Ciccolini, Vic.
BONACCIOLI	Cfr. Burraccioli
BONACCIOLI Marianna	1821, 23 maggio – Palombi, CC
BONACCORSI Alessandro, conte	1817, 24 aprile (ap.) – Fiammetta, CC
BONACCORSI Michelangelo, Rev. D.	1838, 22 aprile (cons.), 9 dicembre (ap.) – Gallesani, Cap.
BONACCORSI Pietro, R.	1831, 21 settembre (cons.) – Mannucci, CC
BONACCORSI Pietro, D.	1840, 30 settembre (apposizione biffe e ap.), 5 ottobre (inv.) - Mannucci
BONADIES Filippo, marchese	1819, 3 giugno – Mannucci, CC
BONADIES Giacinta	Cfr. De Torres Sforza Bonadies

BONADIES Ippolito, marchese	1832, 15 (cons.) e 20 dicembre (ap.) – B. Pomponi, CC
BONAFEDE Carlo	1832, 18 settembre – D. Pomponi, CC
BONAFEDE Filippo	1835, 16 maggio e 3 giugno -Succ. Gaudenzi, Vic.
BONAFEDE Maria	1816, 29 dicembre – Ferruzzi, CC
BONAGUERRA Vincenzo	1820, 26 giugno – Nelli, Formelli
BONALLI	Cfr. Bonelli
BONALLI Giovanni	1834, 25 ottobre – Gradassi, CC
BONAMICI Luigi	1821, 5 gennaio e 16 febbraio – Succ. Sacchi, CC
BONAMICI Luigi	1839, 13 maggio – Gradassi
BONAMICI Luigi, eredità	1839, 26 giugno (inv.) - Fratocchi
BONAMICI Maria Anna	1832, 16 gennaio (cons.) – Gallesani, CC
BONAMICI Maria Anna	1834, 11 aprile (rest.) – Fratocchi, CC
BONAMICI Maria Anna	1835, 28 aprile (cons.) – Succ. Parchetti, CC
BONAMICI Marianna	1840, 21 febbraio (ap.) – Corneli succ. Parchetti
BONAMICI ONOFRI Maria Anna	Cfr. Onofri
BONAMICI ONOFRI Maria Anna	1830, 8 maggio (cons.) – Fratocchi, CC
BONANNI Anna	1834, 14 marzo (cons.) e 1 ottobre (ap.) – B. Pomponi, CC
BONANNI Antonia	1837, 5 sett. (apposizione biffe) – De Santis, CC
BONANNI Antonio	1815, 22 marzo – Salvi, CC
BONANNI Clemente	1838, 13 aprile (esame ad perpetuam) – Gradassi, CC
BONANNI Domenica	1817, 17 aprile – Scifoni, CC
BONANNI Domenico	1825, 6 febbraio (cons.) – Bersanti, CC
BONANNI Domenico	1826, 19 feb. (cons.) e 2 mar. (ap.) – Bersanti, CC
BONANNI Girolamo	1828, 15 ottobre – Diamilla, Vic.
BONANNI Giuseppe (Bonana)	1834, 3 luglio – Milanese, CC
BONANNI Margherita	1822, 30 marzo (ap.) – Succ. Ferruzzi, CC
BONAPARTE Alessandra	Cfr. Dublescamps Bonaparte
BONAPARTE BORGHESE Paolina, Ecc.	1820, 4 lug. (rest.) – Serpetti, succ. Milanese, CC
BONAPARTE Carola	Cfr. Gabrielli Bonaparte
BONAPARTE Carolina, principessa D. (Buonaparte)	1840, 23 aprile (deposito copia autentica test.) - Fratocchi
BONAPARTE de BLESCHAMP Alessandra, Ecc.	1828, 12 giugno (cons.) – Succ. Sacchi, CC
BONAPARTE GABRIELLI Carlotta, Ecc.	1831, 10 marzo (cons.) – Succ. Pellegrini, CC
BONAPARTE GABRIELLI Carola, principessa	1836, 29 novembre (rest.) – A. Appolloni, CC
BONAPARTE Letizia	Cfr. Ramolino Bonaparte
BONAPARTE Letizia, Cels.	1826, 15 luglio (cons.) – Offredi, CC
BONAPARTE Letizia, Cels.	1827, 19 aprile (cons. cond.) – Offredi, CC
BONAPARTE Letizia, Cels.	1828, 19 aprile (rest. test. e cod.) e 6 maggio (cons.) – Offredi, CC
BONAPARTE Letizia, Cels.	1832, 3 (rest.) e 22 sett. (cons.) – Offredi, CC
BONAPARTE Letizia, ch.me. eredità	1839, 22 aprile (quietanza) – Appolloni, Cap.
BONAPARTE Letizia, principessa	1836, 2 febbraio (ap.) – Succ. Offredi, CC
BONAPARTE Letizia, S.A.Mad.ma, eredità	1838, 10 aprile (divisione) – Appolloni, CC
BONAPARTE Luciano, principe D., eredità	1840, 2 (apposizione biffe), 11 (pubblicazione test.), 23 luglio (inv.), 21 sett. (esibita memoriale con rescritto) – Torriani succ. Offredi
BONAROTA	Cfr. Buonarota
BONASI Giuseppe, eredità	1839, 31 maggio (inv.) – Succ. Contucci
BONASI Luigi	1838, 3 (cons.), 10 agosto (ap.) – Francois, Gov.
BONASI Luigi, eredità	1838, 1 settembre (inv.), 29 (inv.) e 30 novembre (deposito) – Conflenti, CC
BONASI MOLA Flavia	1818, 17 agosto (ap.) – Bersanti, CC
BONATTI CLEMENTI Clementina	1830, 20 gennaio (ap.) – Succ. Damiani, CC
BONATTI Clementina	1828, 2 dicembre (cons.) – Damiani, CC
BONATTI Giovanni Battista	1827, 9 luglio – Damiani, CC
BONAUGURI Luigi, RPD	1840, 27 aprile (cons.) – Bartoli
BONAVENTURA Teresa, eredità	1837, 14 nov. (esib. rapporto) – Appolloni, RCA

BONAZZI Girolamo	1815, 5 aprile – Monetti, CC
BONAZZI Girolamo	1825, 12 febbraio (cons.) – Gradassi, CC
BONAZZI Girolamo	1830, 11 febbraio – Succ. Contucci, CC
BONCINI Agnese	1836, 7 febbraio (ap.) – Monti, Vic.
BONCOMPAGNI Alessandro	Cfr. Ottoboni Boncompagni
BONCOMPAGNI LUDOVISI Luigi, Ecc.	1825, 12 febbraio (rest. e cons) – Gallesani, CC
BONCOMPAGNI LUDOVISI Luigi, Ecc.	1829, 22 dicembre (cons. e rest.) – Gallesani, CC
BONCOMPAGNI LUDOVISI Luigi, Ecc.	1834, 22 maggio (rest. e cons.) – Gallesani, CC
BONCOMPAGNI LUDOVISI Luigi, Ecc. princ.	1826, 4 giugno (cons.) – Gallesani, CC
BONCOMPAGNI LUDOVISI Maddalena, principessa, D.	1840, 17 giugno (rest.) – A. Apolloni
BONCOMPAGNI OTTOBONI Alessandro, duca	1837, 29 (inv.), 30 ago. (tumulaz. e ricognizione sigilli) e 26 dic. (protesta) – Megliorucci, CC
BONCOMPAGNI OTTOBONI Alessandro, duca, eredità	1837, 30 settembre (inv.) – Megliorucci, CC
BONCOMPAGNI OTTOBONI FIANO Alessandro, duca	1837, 1 (app. biffe), 5 (app. biffe) e 20 settembre (rimoz.) – Gallesani, CC
BONCOMPAGNI OTTOBONI Giustina Maria	1837, 11 aprile (cons. e tumultazione) – Megliorucci, CC
BONDACCA Carlo	1815, 16 gennaio – Bartoli, CC
BONDI David di Amadio, eredità	1839, 13 giugno (inv.) – Vitti, Conservatori
BONDI Giovanni, eredità	1837, 10 aprile (descrizione) – Succ. Scifoni, CC
BONDI Pietro	1838, 27 aprile (ap.) – Conflenti, CC
BONDI Pietro	1838, 27 aprile (ap. cod.) – Succ. Contucci, CC
BONDI Ricca	1840, 9 luglio (cons.) – Baratti, Borgo
BONDINI Elisabetta	Cfr. Missini ved. Bondini
BONDITTO MEZZANI Geltrude (o Mezzani Bonditto)	1838, 26 settembre (cons.) – Venuti, CC
BONELLI	Cfr. Bonalli
BONELLI ALBERTAZZI Anna Settimia Gius.a	1826, 22 settembre (cons.) – Megliorucci, CC
BONELLI Angelo	1826, 13 novembre (cons.) – Succ. Sacchi, CC
BONELLI Angelo	1827, 24 settembre (ap.) – Succ. Sacchi, CC
BONELLI Angelo	1827, 22 settembre (exhib. disposit.) – Succ. Pellegrini, CC
BONELLI Angelo, eredità	1838, 5 marzo (prosecus. inv.) – Calvaresi, CC
BONELLI Anna Settimia Giuseppa	1827, 11 aprile (cons.) – Megliorucci, CC
BONELLI Ansovino	1814, 29 ottobre – Succ. Sacchi, CC
BONELLI Claro	1815, 24 novembre – Fratocchi, CC
BONELLI CRESCENZI Pio, duca	1836, 26 febbraio – A. Appolloni, CC
BONELLI CRESCENZI Pio, Ecc.	1834, 7 ottobre (cod.) – Appolloni, CC
BONELLI Giovanni	1838, 30 novembre (dep.) – Conflenti, CC
BONELLI Giuseppe	1837, 11 gennaio (cons.) – Appolloni, CC
BONELLI Luigi	1837, 24 agosto (cons.) – Contucci, CC
BONELLI Luigi, Rev. D.	1840, 22 ott. (ap.), 3 nov. (inv.) – Suc. Contucci
BONELLI Marianna	Cfr. Berlè Bonelli
BONELLI Pio	Cfr. Crescenzi Bonelli
BONELLI Pio, duca	1817, 14 maggio – Sommaini, CC
BONELLI Pio, duca	1837, 30 ottobre (appos. biffe), 3 (tumultazione) e 18 novembre (inv.) – Appolloni, CC
BONELLI Pio, Ecc.	1831, 11 aprile (cod.) – Sommaini, CC
BONELLI Pio, Ecc.	1835, 12 agosto (cod.) – Appolloni, CC
BONELLI Pio, Ecc. duca	1824, 24 agosto – Sommaini, CC
BONELLI Pio, Ecc. duca	1828, 12 settembre – Sommaini, CC
BONELLI Pio, Ecc. duca	1832, 26 marzo – A. Appolloni, CC
BONELLI Vittoria	Cfr. Perini Bonelli
BONESI Giovanni	1830, 8 giugno – Franchi, CC
BONESI Giuseppe	1838, 23 gennaio (cons.) – Bartoli, Cap.
BONETTI Gesualda	1830, 14 gennaio – Simonetti, CC
BONETTI Giovanni	1825, 3 settembre (cons.) – Bellucci, CC
BONETTI Giovanni	1834, 12 aprile – Bellucci, CC

BONETTI Raffaele	1840, 29 ottobre (cons.) – Hilbrat
BONETTI Sebastiano	1818, 19 maggio – Bartoli, CC
BONFI Pietro Alessandro, RPD	1817, 12 novembre (ap.) – Salvi, CC
BONFIGLI Agnese	1827, 13 giugno (cons.) – Malagricci, CC
BONFIGLI Agnese (Bonfili)	1831, 5 dicembre (cons.) – Conflenti, CC
BONFIGLI Agostino	1834, 17 ottobre (ap.) – Bartoli, CC
BONFIGLI Agostino (Bonfili)	1827, 5 marzo – Bartoli, CC
BONFIGLI CARPEGNA Leonilda, contessa	1825, 19 aprile (ap.) – Mannucci, CC
BONFIGLI Leonilda	Cfr. Carpegna Bonfigli
BONFIGLI Maria	Cfr. Gatti Bonfigli
BONFIGLI Pietro	1828, 23 febbraio – Sommaini, CC
BONFIGLI Tommaso	1820, 12 ottobre (ap. test. e cod.) – Offredi, CC
BONFIGLIOLI Filippo	1837, 29 agosto (cons.) – Megliorucci, CC
BONFIGLIOLI Filippo, eredità	1839, 19 ottobre (quietanza) – Gradassi, Cap.
BONFIGLIOLI Filippo (Buonfiglioli)	1839, 18 (ap.), 29 gennaio (inv.) – Migliorucci
BONFITTI Clara	1830, 27 agosto – Succ. Ferruzzi, CC
BONGIACCI Giovanni	1814, 12 novembre – Monti, Vic.
BONGIACCI Maria Rosa	1840, 22 aprile – Quirini, Agricoltura
BONI Antonio	1837, 6 giugno (cons.) e 16 novembre (ap.) – Franchi, CC
BONI Bianca	1825, 16 agosto (cons.) e 11 dicembre (rest.) – Malagricci, CC
BONI GIANNINI Maria	1820, 22 agosto – Bersanti, CC
BONI Giovanni Martino (De Boni)	1826, 27 febbraio (cons.) – Megliorucci, CC
BONI Pietro	1829, 26 febbraio – Monti, Vic.
BONIFAZI Andrea, eredità	1840, 22 giugno (dep. memoriale) - Fratocchi
BONIFAZI Andrea, eredità	1840, 6 giu. (esame ad perpetuum) – Gradassi
BONIFAZI Giuseppe, eredità	1837, 4 settembre (inv.) – Succ. Gaudenzi, Vic.
BONIFAZI Margherita	1827, 14 settembre (cod.) – Succ. Milanese, CC
BONIFAZI Margherita	1827, 18 aprile (cons.) e 25 ott. (ap.) – Petti, AC
BONIFAZI Margherita	1827, 27 e 28 gennaio – Casini, AC
BONINI Elena	1831, 17 maggio (ap.) – CF
BONIS (De) Agata	1824, 30 novembre (rest.) – Succ. Taschini, CC
BONIS (De) Agata	1829, 2 agosto (cons.) – De Cupis, CC
BONIS (De) Agata	1830, 4 febbraio (rest.) – De Cupis, CC
BONIS (De) Anna	1835, 2 (cons.) e 4 marzo (ap.) – B. Pomponi, CC
BONIS (De) Antonio	1819, 16 luglio (ap.) – Succ. Contucci, CC
BONIS (de) Caterina	Cfr. Fallani de Bonis
BONIS (De) Francesco Antonio	1818, 29 marzo (ap.) – Damiani, CC
BONIS (De) Giovanni	1837, 4 (ap.) e 13 sett. (inv.) – B. Pomponi, CC
BONIS (De) Giovanni, R.	1834, 9 settembre (cons.) – B. Pomponi, CC
BONIS (De) Giovanni, R.	1834, 26 maggio – Palombi, CC
BONIS (de) Maria	Cfr. Checconi de Bonis
BONNONI Bonfiglio	1830, 9 febbraio – Succ. Ferruzzi, CC
BONOLI Domenico	1832, 18 agosto – Gaudenzi, Vic.
BONOMI de FRANCESCHI PIERATTILLI Rosa	1819, 22 settembre – Succ. Sacchi, CC
BONOMI Nicola, R.mo D.	1828, 14 agosto (cons.) – Megliorucci, CC
BONOMI Nicola, RPD	1830, 8 agosto (ap.) – Megliorucci, CC
BONOMI Raffaele	1835, 30 novembre (ap.) – Succ. Contucci, CC
BONOMI Raffaele, R.	1829, 27 dicembre (cons.) – Succ. Contucci, CC
BONOMI Rosa	1826, 2 dicembre (ap.) – Succ. Minelli, CC
BONOMI Rosa	1828, 21 dicembre – Corneli, CC
BONOMI Rosa	1832, 18 gennaio – Corneli, CC
BONOPERA Caterina	1833, 27 febbraio – Ciccolini, CC
BONPIANI	Cfr. Bompiani
BONSIGNORI Sante	1828, 24 ottobre – Venuti succ. Poggioli, CC
BONSIGNORI Sante	1829, 22 aprile – Succ. Poggioli, CC
BONUCCI Geltrude	1837, 18 dicembre (inv.) – Hilbrat, CC
BORAGINE Eleonora	Cfr. Fuga Boragine
BORALLI Antonio	1818, 15 maggio – Lorenzini, CC

BORBONA	Cfr. Bourbon
BORBONA Maria Antonia, Alt. D.	1837, 26 (rest.) e 27 giugno – Ciccolini, Vic.
BORBONE Maria Antonia, Celsis. D. (Di Borbone)	1831, 29 dicembre (cons.) – Ciccolini, Vic.
BORBONE Maria Luisa, S.M. regina	1824, 22 e 22 febbraio – Malagricci, CC
BORBONI Benedetta	1832, 15 settembre (cons.) – Zucchetti, CC
BORBONI Benedetta	1837, 28 agosto (ap.) – Zucchetti, CC
BORDANA MARTINELLI Francesca	1834, 12 gennaio – Milanese, CC
BORDEAUX Eleonora, eredità	1840, 11 giugno (ap.) – Succ. Venuti
BORDONI Giovanni	1834, 30 luglio (cons.) – Ciccolini, Vic.
BORDONI Giuseppe	1837, 19 giugno (cons.) – Succ. Parchetti, CC
BORELLA Matteo	1832, 25 (cons.) e 28 mag. (ap.) – de Santis, CC
BORGA Pietro Antonio	1824, 13 gennaio – Gaudenzi, Vic.
BORGASSI Biagio	1831, 23 maggio (cons.) – Fratocchi, CC
BORGASSI Giuseppe	1840, 27 novembre – Calvaresi
BORGETTI Teresa	Cfr. Antonietti Borgetti
BORGHESE Camillo, Calsis. principe	1832, 15 giugno (exhib.) – D. Pomponi, CC
BORGHESE Camillo, D.	1840, 9 novembre (incassatura cadavere, trasporto e tumulazione) – Damiani, PC
BORGHESE Caterina (?), principessa, D.	1840, 28 ottobre (incassatura cadavere, trasporto e tumulazione) – Damiani, PC
BORGHESE Francesco, D.	1840, 20 novembre (incassatura cadavere, trasporto e tumulazione) – Damiani, PC
BORGHESE Francesco, Ecc. principe	1833, 18 novembre (cons.) – D. Pomponi, CC
BORGHESE Francesco, principe	1837, 7 (rest.) e 25 (cons.) – D. Pomponi, CC
BORGHESE Francesco, principe D.	1839, 29 (ap.), 30 maggio (cons. precordi, verbale imbalsamatura, apposizione sugelli), 1 (trasporto cadavere), 2 giugno (tumulazione) – D. Pomponi
BORGHESE Giovanni Battista, D.	1840, 7 novembre (trasporto cadavere, incassatura e tumulazione) – Damiani, PC
BORGHESE nata Bonaparte Paolina, Cel.	1823 (1824?), 15 dicembre (rest.) – Taddei, SR
BORGHESE Paolina	Cfr. Bonaparte Borghese
BORGHESI Gaetano	1823, 28 novembre (rest. e cons.) – Bersanti, CC
BORGHESI Gaetano	1828, 20 settembre (cons.) – Monti, Vic.
BORGHESI Gaetano	1830, 19 novembre (cons.) – Bersanti, CC
BORGHESI Gaetano	1832, 3 novembre (ap.) – Bersanti, CC
BORGHESI MESSI Teresa	1836, 15 gennaio (ap.) – Venuti, CC
BORGHESI Teresa	Cfr. Messi Borghesi
BORGHI Ilario	1827, 31 marzo (cons.) – Succ. Milanese, CC
BORGHI Ilario	1828, 13 febbraio (rest.) – Succ. Milanese, CC
BORGHI Michele	1823, 10 dicembre – Gaudenzi, Vic.
BORGHI Michele	1826, 17 aprile – Monti, Vic.
BORGI Antonio, R.	1833, 3 settembre (rest.) – Malagricci, CC
BORGI Antonio, Rev. D.	1840, 20 novembre (cons.), 15 dic. (ap.) - Bartoli
BORGIA Anna Maria	1821, 28 aprile – Van Roy, Ripa Magna
BORGIA Antonio	1817, 19 agosto (ap.) – Van Roy, Ripa
BORGIA Camillo, conte	1818, 19 febbraio (exhib.) – Succ. de Sanctis, CC
BORGIA Costanza	1829, 9 luglio (cons.) – Ciccolini, Vic.
BORGIA Costanza	1830, 6 (cons.) e 8 marzo (rest.) – Ciccolini, Vic.
BORGIA Costanza	1836, 29 marzo (cons.) – Tassi, CC
BORGIA Pietro	1828, 31 luglio (cons.) e 7 agosto (ap.) – Succ. Ferruzzi, CC
BORGIA RIZZO Costanza	1838, 21 aprile (ap.) – Tassi, CC
BORGIACCHI Vincenzo	1833, 3 febbraio (ap. cod.) – Succ. Diamilla, Vic.
BORIGNA Pietro	1832, 15 settembre – Gallesani, CC
BORIGNANA Bartolomeo	1822, 21 settembre (cons.) – Offredi, CC
BORIGNANA Bartolomeo	1825, 6 novembre (ap.) – Offredi, CC
BORGOGNONI Anna	Cfr. Sanini Borgognoni
BORGOGNONI de CUPIS Annunziata	1833, 10 gennaio – Succ. Conflenti, CC

BORGOGNONI Giuseppe	1837, 25 agosto – Monti, Vic.
BORGOGNONI Giuseppe	1840, 23 dicembre – Monti, Vic.
BORGOGNONI Maria	1826, 1 febbraio – Mannucci, CC
BORGOGNONI Salvatore	1839, 14 aprile (cons.) – De Sanctis
BORGOLINI Rosa	1826, 26 e 26 luglio – Gallesani, CC
BORIONI ARNAUD Marianna, eredità	1838, 30 aprile (inv.) – Hilbrat, CC
BORIONI Maria Anna	1835, 11 giugno (cons.) e 22 agosto (cod.) – Succ. Bersanti, CC
BORIONI Maria Anna	1836, 29 novembre (ap.) – Hilbrat, CC
BORIONI ORNAUD Marianna (od Ornaud Borioni)	1836, 22 e 22 luglio (cons. cod.) – Hilbrat, CC
BOROMEO	Cfr. Borromeo
BORONI	Cfr. Baroni
BORONI Anna Maria	1838, 18 luglio (cons.) – Calvaresi, Cap.
BORONI Cecilia	1838, 11 gennaio (ap.) – Mannucci, CC
BORONI Giuseppe	1830, 17 febbraio – Succ. Ferruzzi, CC
BORRA Pietro Maria	1833, 30 novembre (exhib.) – Milanese, CC
BORRELLI	Cfr. Borella
BORRI Apollonia	1826, 14 marzo (ap.) – Bartoli, CC
BORRI CRESCIMBENE Apollonia	1822, 3 maggio (cod.) – Bartoli, CC
BORRI Giuseppe	1817, 25 marzo – Succ. Milanese, CC
BORRI Tommaso	1823, 26 aprile (cons.) – Monti, Vic.
BORRI Tommaso	1828, 24 gennaio (ap.) – Monti, Vic.
BORROMEO OTTOBONI Clelia, duc. (Boromeo)	1816, 20 agosto (ap.) – Sommaini, CC
BORSATTI Antonia	1818, 3 novembre – Salvi, CC
BORSE' Giuseppe	1814, 15 luglio – Poggioli, CC
BORSELLI Giovanni Angelo	1822, 11 febbraio – Pozzi, CC
BORSI Michele Angelo	1819, 5 genn. (declaratio voluntatis) – Salvi, CC
BORSI Michele Angelo, RPD	1826, 4 ottobre (cons.) – Damiani, CC
BORSI Michele Angelo, RPD	1831, 29 novembre (ap.) – De Santis, CC
BORSI Michele Angelo, RPD (o Borzi)	1826, 21 aprile (cons.) e 25 settembre (rest.) – Corneli, CC
BORSINI Pasquale	1818, 10 settembre – Bartoli, CC
BORSONI Felice	1836, 3 giugno (cons.) – Fratocchi, CC
BORZELLI	Cfr. Borselli
BORZI	Cfr. Borsi
BORZONI Maddalena	1817, 12 luglio – Gaudenzi, Vic.
BOSCARINI Giuseppe	1837, 30 sett. (cons. test. e cod.) – Fratocchi, CC
BOSCHETTI Francesco	1825, 1 maggio (cons.) – Taddei, SR
BOSCHETTI Francesco	1831, 5 (ap.), 16 marzo (inv.) – Taddei, SR
BOSCHI Antonio, eredi	1836, 6 giugno (congregatio pro cred.) - SR
BOSCHI De ANGELIS Vittoria	1838, 18 (ap.) e 23 gennaio (inv.) – Gradassi, CC
BOSCHI Tommaso, RPD	1816, 3 marzo – Fabricae
BOSCHI Vittoria	1837, 24 agosto (cons.) – Gradassi, CC
BOSDARI PASSERI Giovanna, contessa	1823, 23 aprile (ap.) – Bersanti, CC
BOSIO Maria Teresa	Cfr. Peri Bosio
BOSSI Anna Antonia	1821, 12 dicembre (ap.) – Monti, Vic.
BOSSI Giovanni Battista	1837, 20 settembre (inv.) – Delfini, CC
BOSSI Giuseppe	1823 (1824?), 9 mar. (cons. cod.) – Poggioli, CC
BOSSI Giuseppe	1826, 27 marzo (cons. cod.) e 3 settembre (rest. test. e cod. e cons.) – Poggioli, CC
BOSSI Giuseppe	1829, 5 gennaio (ap.) – Succ. Poggioli, CC
BOSSI Maria Antonia	1821, 4 dicembre (cod.) – Palombi, CC
BOSSI Maria Teresa, eredità	1840, 19 dicembre (ap.) - Palombi
BOSSI Paolo, eredità	1840, 23 maggio (dep. documento), 4 luglio (quiet. legato) - Frattocchi
BOSSI Pio	1837, 23 marzo (cons.) – Bacchetti, CC
BOSSI SANTELLI Francesca	1823, 3 giugno – Mannucci, CC
BOSSI SANTELLI Francesca	1831, 2 settembre – Bartoli, CC
BOSSINI Clara	1828, 4 dicembre (cons.) – Gallesani, CC

BOTTARI Giacomo	1827, 6 marzo – Zucchetti, CC
BOTTARI Giacomo	1831, 3 giugno (cons.) – Zucchetti, CC
BOTTARI Giacomo	1837, 11 (cons.) e 12 maggio (ap.) – Zucchetti, CC
BOTTI Cecilia	Cfr. Ravizza Botti
BOTTI Filippo	1832, 9 maggio – Gallesani, CC
BOTTI Giovanni, RD	1820, 6 gennaio (ap.) – Scifoni, CC
BOTTI Lucia	1816, 18 gennaio – Casini, AC
BOTTI Lucia	1816, 19 gennaio – Bartoli, CC
BOTTI Orazio	1838, 29 gennaio (cons.) – Succ. Parchetti, Cap.
BOTTI RAVIZZA Cecilia, eredità	1837, 18 gen. (apposiz. biffe) – Succ. Salvi, CC
BOTTI Sebastiano	1818, 31 gennaio (exhib.) – Succ. de Sanctis, CC
BOTTI Tommaso (Bottia)	1834, 19 marzo (cons.) – Milanese, CC
BOTTICELLI Filippo	1830, 28 marzo – Succ. Parchetti, CC
BOTTICELLI Vincenzo	1820, 14 settembre – Succ. Damiani, CC
BOTTIERI Antonia Rosa	1824, 21 novembre – Conflenti, CC
BOTTIGLIA Giovanni Giusto Francesco Antonio, E.mo (Card.)	1836, 21 settembre – De Cupis, CC
BOTTINI Agata	1837, 2 settembre (cons.) – Monti, Vic.
BOTTINI Domenico	Cfr. De Conti Bottini
BOTTINI in D'AUGERO Cirilla (De Bottini)	1838, 12 settembre (cons.) – Fratocchi, CC
BOTTINI Lorenzo Prospero, E.mo (Card.)	1818, 5 giugno (exib. rest.) e 10 agosto – Mannucci, CC
BOTTONI Caterina	1821, 15 luglio – Succ. Cecconi, Vic.
BOTTONI de ROSSI Cecilia	1818, 3 ottobre – Sommaini, CC
BOUCHARD Tommaso	1826, 16 marzo (cons.) – Succ. Sacchi, CC
BOURBON	Cfr. Borbona
BOURBON Del MONTE Arimberto	1830, 23 dicembre (exib.) – Quirini, Agricoltura
BOURBON del MONTE Giuseppe, marchese	1824, 6 maggio (cons.) – Succ. Milanese, CC
BOURDEAUX Eleonora	1823, 2 febbraio (cons.) e 3 maggio (cons.) – Poggioli, CC
BOURSIN Jaquelina	Cfr. Renee Boursin
BOUT Bartolomeo	1820, 21 marzo – Succ. Cicconi, CC
BOUTTILER (De le) Enrico Luigi, marchese	1834, 7 (cons.) e 8 aprile (ap.) – Bacchetti, CC
BOVARI Rosa	1814, 10 settembre – Succ. Megliorucci, CC
BOVI Angelo	Cfr. Monte Bovi
BOVI Annunziata	1824, 14 agosto (ap.) – Megliorucci, CC
BOVI Ferdinando, R.	1831, 23 febbraio (ap.)- Bartoli, CC
BOVI Umberto, Rev. D.	1837, 23 settembre (2 esibita) – Ciccolini, Vic.
BOVIERI ...	Cfr. Conti Bovieri
BOVIERI Lorenzo	1814, 19 luglio – Damiani, CC
BOZZANI Maddalena	1826, 21 febbraio – Succ. Cicconi, Vic.
BOZZETTI Anna Vittoria	1824, 5 gennaio (cons.) – Conflenti, CC
BOZZETTI Anna Vittoria	1822, 14 ottobre – Lorenzini, CC
BOZZETTI Anna Vittoria	1835, 17 settembre (ap.) – Conflenti, CC
BOZZETTI Rosa	1824, 6 novembre – Conflenti, CC
BOZZI Antonio	1821, 12 novembre – Palombi, CC
BOZZI Orsola	1817, 8 luglio (ap.) - Monetti, CC
BOZZI Rosa	1824, 7 ottobre (cons.) – Bartoli, CC
BOZZI Rosa	1835, 28 ottobre (ap.) – Bartoli, CC
BOZZO SFORZA Angela, eredità	1838, 26 aprile (divisione) – Nelli, pubbl.
BOZZOLASCHI Agata	Cfr. Oddi Bozzolaschi
BOZZOLASCHI Francesco	1828, 13 febbraio (cons.) – Bartoli, CC
BOZZOLASCHI Francesco	1833, 11 aprile – Corneli, CC
BOZZONI Giuseppe	1817, 2 maggio – Pozzi, CC
BOZZONI Margherita	1825, 3 dicembre (ap.) – Succ. Sacchi, CC
BRACCI Benedetta	1826, 18 settembre (cons.) – Damiani, CC
BRACCI Filippo	1826, 1 febbraio – De Cupis, CC
BRACCI Giuseppe	1828, 5 luglio (cons.) – Succ. Pellegrini, CC
BRACCI Giuseppe, conte	1837, 30 agosto (ap.) e 28 settembre (descriz. eredità) – Appolloni, CC

BRACCI Maria	1819, 28 febbraio – Succ. Pellegrini, CC
BRACCI Maria	1821, 8 maggio – Fratocchi, CC
BRACCI Maria	1833, 20 maggio (cod.) – A. Appolloni, CC
BRACCI Pietro	1834, 2 aprile (cons.) – Argenti, SC
BRACCI Pietro	1835, 24 gennaio (cons.) – Calvanesi, CC
BRACCI Pietro	1836, 22 marzo (ap.) – Argenti, SC
BRACCI Pietro	1839, 19 (ap. e apposiz. biffe), 29 aprile (inv.) – Calvaresi
BRACCI Pietro Paolo	1822, 15 gennaio (ap.) – Salvi, CC
BRACCI Pietro, Cav.	1838, 17 dicembre (cons.) – Calvaresi, Cap.
BRACCI Virgilio	1816, 7 febbraio – Delfini, CC
BRACCUCCI Luigi, Mr.	1837, 13 (esibita) e 30 sett. (inv.) – Zucchetti, CC
BRACONI Raimondo	1820, 9 dicembre (ap.) – Bartoli, CC
BRACQ Giuseppe	1828, 13 dicembre – Bellucci, CC
BRAGAGLIA Marzia	1821, 5 dicembre (ap.) – Salvi, CC
BRAGHINI Cassiano	1837, 29 agosto (apposizione biffe), 16 settembre (inv.) – G.B. Nuvoli, CF
BRAMINI ARGENTI Maria Gioconda	1834, 3 giugno (ap.) – Delfini, CC
BRAMINI Maria Gioconda	1829, 6 aprile (cons.) – Delfini, CC
BRANCACCIO Lorenzo	1820, 12 febbraio – Succ. Cicconi, CC
BRANCADORI Anna Teresa	Cfr. Pistoni Brancadori
BRANCADORI Annunziata e Agnese	1834, 25 aprile (cons.) – Gradassi, CC
BRANCADORI Armando	1840, 21 maggio (ap.) – Apolloni
BRANCADORI Francesco, marchese	1839, 10 aprile (cons.) – Tassi
BRANCADORI Gabriele, marchese	1832, 9 luglio – Succ. Monetti, CC
BRANCADORI Gioacchino	1827, 23 luglio (cons.) – Damiani, CC
BRANCADORI Giovanni	1834, 8 novembre (cons.) – Bartoli, CC
BRANCADORI Isabella	1824, 27 marzo (cons.) – Scifoni, CC
BRANCADORI Isabella	1830, 17 (cons.) e 18 febbraio (ap.) – Succ. Monetti, CC
BRANCADORI Ludovico, RPD	1834, 25 aprile (cons.) – Gradassi, CC
BRANCADORI Tommaso	1824, 5 gennaio (cons.) – Scifoni, CC
BRANCADORI Tommaso	1830, 9 ottobre (cod.) – Scifoni, CC
BRANCADORI Tommaso	1832, 30 marzo (ap.) – Succ. Scifoni, CC
BRANCADORO ..., eredità	Cfr. Marmanelli e Brancadoro
BRANCADORO Agnese	1817, 22 settembre – Damiani, CC
BRANCADORO Annunziata	1817, 22 settembre – Damiani, CC
BRANCADORO Armando	1832, 27 settembre (cons.) – A. Appolloni, CC
BRANCADORO Augusto, RPD	1824, 5 (cons.) e 6 luglio (ap.) – Fratocchi, CC
BRANCADORO Francesco, Cav.	1837, 21 agosto (cons.) – Tassi, CC
BRANCADORO Francesco, marchese	1838, 19 novembre (rest.) – Tassi, CC
BRANCADORO Gaetano	1837, 2 (cons.), 3 (apposizione biffe), 11 settembre (inv.) – G.B. Nuvoli, CF
BRANCADORO Maria	1817, 22 settembre – Damiani, CC
BRANCHI Maria Angela	1827, 29 gennaio – Palombi, CC
BRANDANI Francesca	1827, 12 dicembre (ap.) – Succ. Milanese, CC
BRANDANI Francesco	1829, 24 luglio (cons. cod.) e 1 agosto (ap. test. e cod.) – Damiani, CC
BRANDI BELLINI Anna Maria	1821, 5 novembre (ap.) – Pernazza, CC
BRANDI Luigi	1830, 17 febbraio – Bersanti, CC
BRANDI Santa	1827, 5 marzo – Offredi, CC
BRANDIMARTE Antonio	1835, 18 agosto (rest.) – Gradassi, CC
BRANDIMARTE Antonio, R.	1833, 28 settembre (cons.) – Gradassi, CC
BRANDIMARTE Antonio, R.mo P.	1837, 7 ottobre (esibita) – Ciccolini, Vic.
BRANDIMARTE Luigi	1836, 22 (cons.) e 26 agosto (ap.) – Hilbrat, CC
BRANDINI Nicola	1820, 28 maggio (ap.) – Succ. Taschini, CC
BRASCHI ONESTI Luigi, E.mo duca	1816, 9 febbraio (ap.) – Monetti, CC
BRASCHI ONESTI Romualdo, E.mo Card.	1816, 15 marzo (cod.) – Gallesani, CC
BRASCHI ONESTI Romualdo, E.mo Card.	1817, 11 giugno – Gallesani, CC
BRASCHI ONESTI Romualdo, E.mo Card.	1816, 14 marzo – Provinciali, AC

BRASINI Antonio	1837, 31 agosto (cons.) – De Santis, CC
BRAVI Giovanni	1829, 19 (cons.) e 22 sett. (ap.) – De Cupis, CC
BRAVI Maria Maddalena	1829, 16 gennaio (cod.) – Bellucci, CC
BRAVI Maria Maddalena	1829, 27 gennaio(ap.) – Scifoni, CC
BRAYER Clemente, D., eredità	1840, 14 dicembre (inv.) – Tassi
BRECCIARDI Isabella	1824, 28 aprile (cons.) – Simonetti, CC
BRENCIAGLIA Vincenzo, RPD	1822, 22 luglio (rest.) – Gallesani, CC
BRENCIAGLIA Vincenzo, RPD	1823, 17 gennaio – Gallesani, CC
BRENCOLI Luigi	1818, 22 gennaio – Succ. Milanese, CC
BRENDA Eugenia	1837, 28 agosto (cons.) – B. Pomponi, CC
BRENDA Eugenia	1840, 28 dicembre (cons.) – B. Pomponi
BRENDA Pietro	1837, 28 agosto (cons.) – B. Pomponi, CC
BRENDA Pietro	1838, 29 marzo (rest.) – B. Pomponi, Cap.
BRESCIA CELLINI Caterina	1836, 2 maggio – Diamilla, Vic.
BREZZOLERI Gesualda e Rosa	1837, 16 agosto (cons.) – Bartoli, CC
BRIANI Michele	1833, 6 settembre – Mannucci, CC
BRICCA Francesca	1821, 8 gennaio (ap.) – Bersanti, CC
BRICCA Luigi	1836, 12 (cons.) e 16 dic. (ap.) – Succ. Offredi, CC
BRICCA Paolo	1834, 3 giugno (cons.) – Succ. Offredi, CC
BRICCA Paolo	1838, 5 marzo (ap.) – Succ. Offredi, CC
BRICCA Romualdo	1833, 14 novembre – Corneli, CC
BRICCOLANI Vincenzo	1817, 10 aprile – Pasini, CF
BRICCOLARI Maria Caterina	1818, 2 maggio – Succ. Monetti, CC
BRIGANTE COLONNA Francesco, R.mo Mons.	1839, 2 agosto (cons.) – Bartoli, Cap.
BRIGANTE COLONNA Olimpia (Briganti)	1839, 2 agosto (cons.) – Bartoli, Cap.
BRIGLIA Gaspare	1823 (1824?), 29 (cons.) e 31 gennaio (ap.) – Delfini, CC
BRIGNOLA Emanuele, Ecc.mo marchese, fedecommissaria	1837, 25 luglio (vendita porzione fabbricato) - Appolloni, CC
BRIGNOLE Bartolomeo	1836, 22 marzo (cons.) e 5 aprile (cons. cod.) – Delfini, CC
BRIGNOLE SALE Rodolfo, RPD	1821, 3 dicembre (rest.) – Scifoni, CC
BRIGNOLE SALE Rodolfo, RPD	1825, 22 ottobre (cod.) – Lorenzini, CC
BRIGNOLE SALE Rodolfo, RPD e marchese (Brignola)	1832, 3 gennaio (cod.) e 30 novembre (ap.) – Succ. Scifoni, CC
BRILIA Maria	1839, 24 aprile – Sartori, Vic.
BRILIA Maria	1840, 16 aprile – Quirini, Agricoltura
BRINATI Francesco	1840, 14, 19 marzo (inv.), 3 agosto (esibita documenti - Palombi
BRITTI Anna Maria	1837, 12 settembre (divisione) – Delfini, CC
BRITTI Cecilia, eredi	1838, 13 novembre (transazione) – Delfini, CC
BRITTI GREGORI Cecilia	1837, 12 settembre (divisione) – Delfini, CC
BRITTI Maria	1817, 3 ottobre – Scifoni, CC
BRIVIGLIERI Fortunato	1836, 30 gennaio – Minio, Burgi
BRIZI Anna	1818, 15 agosto – Pozzi, CC
BRIZI Carlo	1832, 7 dicembre (cons.) – Bartoli, CC
BRIZI Carlo	1840, 20 marzo (ritiro e riconsegna), 19 ottobre (ap.) – Bartoli
BRIZI Francesco, eredità	1838, 10 aprile (erez. cappellania) – Romani, AC
BRIZI Luigi	1833, 31 gennaio (cons.) e 4 febbraio (ap.) – A. Appolloni, CC
BRIZZI	Cfr. Brizi
BRIZZOLARI Giovanna	1828, 14 aprile – Simonetti, CC
BROCARD Anna Maria	1836, 19 gennaio (cons.) – A. Appolloni, CC
BROCARD Fortunato	1816, 29 novembre (ap.) – Bartoli, CC
BROCCARD Anna Maria	1840, 24 ottobre (cons.) – Apolloni
BROCCARD Pietro, R.mo D.	1839, 10 (cons.), 11 sett. (rest.) – Bartoli, Cap.
BRODELLI Carlo	1818, 20 gennaio - Pozzi, CC
BRODOSI Francesco	1830, 2 luglio (cons.) – Succ. Ferruzzi, CC
BRODOSI Francesco	1831, 7 settembre (ap.) – Succ. Ferruzzi, CC

BRODOSI Maria	1817, 15 settembre (revoc.) – Ferruzzi, CC
BROGGI	Cfr. Brogi
BROGI Antonio, R.D., eredi	1831, 1 gennaio (apposizione biffe), 28 aprile (rimozione biffe) – Cerasi, CF
BROGI Gaetano	1815, 27 settembre – Sommaini, CC
BROGI Maddalena	1822, 2 luglio – Bellucci, CC
BROGI Margherita	1830, 20 ottobre (ap.) – Succ. Milanesi, CC
BRONSINI Antonia	1835, 2 maggio (cons.) – Succ. Monetti, CC
BRONZINI	Cfr. Bronsini
BRONZINI Antonia	1838, 24 (ap.) e 30 luglio (inv.) – Monetti, CC
BRONZINI Antonio	1835, 2 maggio (cons.) – Succ. Monetti, CC
BROVELLI Pietro	1837, 7 ottobre (inv.) – Appolloni, CC
BROVELLI Pietro	1837, 15 settembre (apposizione biffe) e 7 ottobre (rimozione) – Fratocchi, CC
BROVELLI Pietro, eredità	1837, 7 ottobre (inv.) – Appolloni, CC
BROWN Giovanni, barone	1821, 24 febbraio (ap.) – Malagricci, CC
BROZI Vincenzo	1820, 25 agosto – Fiammetta, CC
BROZZI	Cfr. Brozi
BRU (De) Gioacchino	1840, 30 gennaio (cons.), 15 (apposizione biffe ed ap.), 20 ottobre (inv.) – Damiani, PC
BRU (De) Gioacchino (Del Bru)	1826, 23 luglio (cons.) – Damiani, CC
BRUCCI Giuseppe Maria	1828, 5 (rest.) e 22 settembre (cons.) – Conflenti, CC
BRUGIOTTI Annunziata	1839, 8 dicembre – Palombi
BRUGIOTTI COLAFRANCESCHI Maria	1838, 23 (ap. test. e apposizione sigilli) e 27 gennaio (descrizione) – Gradassi, CC
BRUGIOTTI Francesco	1832, 24 (cons.) e 29 genn. (ap.) – Mannucci, CC
BRUGIOTTI Francesco, eredi	1832, 25 giugno (enfiteusi) – Francois, Gov.
BRUGIOTTI Maria	1837, 26 dicembre (cons.) – Gradassi, CC
BRUGIOTTI Paolo	1822, 2 agosto – Fratocchi, CC
BRUGIOTTI Paolo	1830, 29 marzo (cons.) – Fratocchi, CC
BRUGIOTTI Paolo	1834, 23 luglio (cons. cod.) – Fratocchi, CC
BRUGIOTTI Paolo	1835, 7 (rest.) e 8 maggio (cons.) – Fratocchi, CC
BRUGIOTTI Paolo	1837, 24 nov. (rest. e cons. cod.) – Fratocchi, CC
BRUGIOTTI Paolo	1838, 20 (rest.) e 21 giu. (cons.) – Fratocchi, CC
BRUGIOTTI Pietro	1839, 28 luglio (cons.) – Succ. Ferruzzi
BRUGNOLI FIORINI Maria Rosa	1833, 28 ottobre (cons.) – Fratocchi, CC
BRUGNOLI Giovanni	1834, 8 ottobre (cons.) – Ex. Senatoris
BRUGO Filippo	1834, 4 marzo (cons.) e 10 maggio (ap.) – Appolloni, CC
BRUGO Filippo, eredi	1838, 25 agosto (vend. negozio) – Calvaresi, CC
BRUMAZZI Luigi, Dott.	1837, 30 settembre (esibita) – Ciccolini, Vic.
BRUNAZZI Giacomo	1818, 13 ottobre – Tortolini, ASS
BRUNELLI Domenica	1827, 14 marzo – Migliorucci, CC
BRUNELLI Giovanni	1830, 1 maggio (cons.) – Lorenzini, CC
BRUNELLI Giovanni	1831, 2 marzo (rest. e cons.) – B. Pomponi, CC
BRUNELLI Giovanni, eredità	1840, 9 novembre (inv.) – Apolloni
BRUNELLI Giovenale, Mons., eredità	1839, 26 giugno (divisione) – Appolloni, Cap.
BRUNELLI Luigi	1818, 2 marzo – Palombi, CC
BRUNER Gaetano, eredità	1837, 30 ottobre (inv.) – Ciccolini, Vic.
BRUNER Maria	1823, 4 april (ap.) – Bartoli, CC
BRUNER Maria Serafina	1836, 19 luglio (cons.) – Ciccolini, Vic.
BRUNETTI Antonio	1824, 17 aprile – Malagricci, CC
BRUNETTI Dorotea	1825, 17 febbraio (cons.) – Zucchetti, CC
BRUNETTI Dorotea	1828, 12 aprile – Pernazza, CC
BRUNETTI Dorotea	1828, 2 aprile (cons.) – Zucchetti, CC
BRUNETTI Eufrasia	1817, 22 dicembre – Gaudenzi, Vic.
BRUNETTI Gaetano	1832, 28 dicembre (ap.) – A. Appolloni, CC
BRUNETTI Geltrude	1817, 25 aprile – Monetti, CC
BRUNETTI Giuseppe	1825, 22 aprile (cons.) – Scifoni, CC

BRUNETTI Giuseppe	1833, 29 settembre (cod.) – Succ. Scifoni, CC
BRUNETTI Giuseppe	1835, 25 giugno (rest.) – Scifoni, CC
BRUNETTI Ignazio	1837, 23 dicembre (test. pubbl.) – Gradassi, CC
BRUNETTI Luigi	1827, 30 settembre – Gradassi, CC
BRUNETTI Maddalena	1832, 3 aprile (cons.) – Venuti, CC
BRUNETTI Maddalena	1837, 25 ottobre (cod.) – Appolloni, CC
BRUNETTI Maddalena	1837, 25 novembre (ap.) – Venuti, CC
BRUNETTI Maria	1820, 2 luglio (ap.) – Succ. Monetti, CC
BRUNI Agata	1835, 14 febbraio – de Cupis, CC
BRUNI Angela	1835, 28 aprile – Succ. Contucci, CC
BRUNI Anna	1839, 20 luglio – Frosoni, AC
BRUNI Anna, eredità	1840, 26 (deposizione), 28 settembre (rimozione biffe) – Bartoli
BRUNI Clementina	1823 (1824?), 27 febbraio – Delfini, CC
BRUNI Clementina	1832, 15 settembre – Delfini, CC
BRUNI Domenico	1822, 3 maggio – Pasini, CF
BRUNI Dorotea	1823, 23 maggio (ap.) – Conflenti, CC
BRUNI Emilio	1829, 26 febbraio (cons.) – Conflenti, CC
BRUNI Emilio	1834, 27 giugno (rest.) – Conflenti, CC
BRUNI Erminia	1828, 28 dicembre – Malagricci, CC
BRUNI Giuseppe Maria	1823, 14 aprile (cons.) – Conflenti, CC
BRUNI Margherita, Ecc.	1837, 28 agosto (cons.) – Megliorucci, CC
BRUNI Maria Angela	1827, 30 gennaio – Mannucci, CC
BRUNI Maria Girolama	1827, 8 giugno (cons.) – Conflenti, CC
BRUNI PANGALLI Antonia (o solo Pangalli)	1837, 8 novembre – Delfini, CC
BRUNI Pietro Vincenzo	1829, 4 gennaio (ap.) – Damiani, CC
BRUNI Teresa	1824, 17 marzo (cons.) e 16 settembre (ap.) – Fratocchi, CC
BRUNI Vincenzo	1831, 9 maggio – Bellucci, CC
BRUNO Giovanni	1821, 28 settembre – Palombi, CC
BRUNOCCHI Domenico, R.	1834, 19 (cons.) e 23 giugno (ap.) – Succ. Contucci, CC
BRUNORI Agabito	1829, 13 agosto (ap.) – ASS
BRUNORI Anna	1837, 14 marzo (cons.) – Milanese
BRUNORI Francesca	1834, 9 settembre – Zucchetti, CC
BRUNORI Giovanni	1835, 24 aprile – Gradassi, CC
BRUNORI Leandro	1821, 28 gennaio – Scifoni, CC
BRUNORI Lorenzo	1825, 20 settembre – Succ. Sacchi, CC
BRUNORI Lorenzo	1829, 16 maggio (cons.) e 21 agosto (ap.) – Simonetti, CC
BRUNORI Marco	1831, 18 ottobre (cons.) – Corneli, CC
BRUNORI Marco	1832, 12 marzo (ap.) – Corneli, CC
BRUNORI Nicola	1815, 6 luglio (ap.) – Burgi
BRUNORI Orsola	1833, 2 novembre (cons.) – Bartoli, CC
BRUNOZZI Maria	1821, 18 aprile (ap. test. e cod.) – Mannucci, CC
BRUSCATI Alessandro	1820, 24 febbraio (ap.) – Pecci, CC
BRUSCHETTI Vincenzo, conte	1840, 24 settembre (cons.) – Appolloni, SRCA
BRUSCHI Anna	1831, 6 dicembre – Gradassi, CC
BRUSCHI FALGARI Francesco Maria	1829, 7 ottobre (rest. e cons.) – Bartoli, CC
BRUSCHI FALGARI Francesco Maria	1832, 22 giugno (cons.) – Bartoli, CC
BRUSCHI FALGARI Francesco Maria	1835, 28 aprile (rest.) e 2 maggio (cons.) – Bartoli, CC
BRUSCHI FALGARI Francesco Maria	1840, 25 maggio (ritiro e riconsegna) – Bartoli
BRUSCHI Francesco Maria	1838, 7 (cons.), 9 maggio (rest.) – Bartoli, Cap.
BRUSCHINI Elisabetta, eredità	1840, 25 agosto (inv.) – Malagricci
BRUSCIOTTI CARPEGNA Vittoria, contessa	1822, 14 dicembre (ap. test. e cod.) – Succ. Monetti, CC
BRUSCO (Del) Caterina	1822, 14 ottobre – Lorenzini, CC
BRUSCOLI Angela	1827, 9 marzo (cons.) – Damiani, CC
BRUSCOLI Angela	1831, 29 agosto (cons.) – A. Appolloni, CC

BRUSCOLI SANTARELLI Angela	1832, 18 maggio (ap.) – A. Appolloni, CC
BRUTI Filippo	1835, 22 aprile(cons.) – Bartoli, CC
BRUZICHES Tommaso	1832, 16 novembre – Gallesani, CC
BRUZZESI Clemente	1820, 31 dicembre – Gaudenzi, CC
BRUZZICHES PAI ...	Cfr. Pai Bruzziches
BRUZZICHES Tommaso	1836, 12 dicembre (cod.) – Gallesani, CC
BUAGLIE' Celestina	1817, 28 luglio – Bellucci, CC
BUCCHI Anna Maria	1837, 18 luglio (cons.) – Delfini, CC
BUCCHIANERA Elisabetta	1823, 3 gennaio – Scifoni, CC
BUCCI BOCCANERA Rosa	1823, 27 marzo – Gallesani, CC
BUCCI CAMETTI Beatrice	1822, 22 novembre – Fratocchi, CC
BUCCI Lorenzo	1840, 17 settembre (cons.) – Hilbrat
BUCCI Pietro	1826, 25 febbraio – Gradassi, CC
BUCCI Pietro	1829, 17 gennaio – Petti, AC
BUCCIARELLI Margherita	1824, 24 luglio (cons.) – Megliorucci, CC
BUCCIARELLI Marzio	1833, 13 maggio – Gradassi, CC
BUCCIATTI Felice	Cfr. Cacace Bucciatti
BUCCIOLOTTI Antonio, RD	1825, 3 dicembre (cons.) – Succ. Pellegrini, CC
BUCCIOLOTTI Antonio, RD	1831, 9 maggio (rest.) – Succ. Pellegrini, CC
BUCCIOLOTTI Antonio, RD	1831, 17 maggio (cons.) – A. Appolloni, CC
BUCCIOSANTI Maria Virginia (Buccio-Santi)	1820, 14 settembre (ap.) – Palombi, CC
BUDARDI Clementina	1819, 8 ottobre (restitut.) – Offredi, CC
BUDARDI Maria Clementina	1822, 4 dicembre (cons.) – Sommaini, CC
BUDARDI Maria Clementina	1823, 3 gennaio (ap.) – Sommaini, CC
BUDI de PAOLIS Francesca	1831, 24 marzo – De Santis, CC
BUDONI Elisabetta	1831, 13 dicembre – Corneli, CC
BUDONI Giacomo, R.	1832, 8 (cons.) e 15 gen. (ap.) – B. Pomponi, CC
BUDONI Gregorio	1815, 8 marzo – Salvi, CC
BUFALINI Giovanni Battista	1826, 11 gennaio – Conflenti, CC
BUFALINI Paolo	1821, 19 luglio – Petti, AC
BUFALO (Del) della VALLE Rinaldo, marchese	1828, 10 maggio (cons.) e 17 novembre (ap. cod.) – Succ. Monetti, CC
BUFALO (Del) Della VALLE Stefano, Mons. (o solo Del Bufalo)	1837, 21 agosto (cons.), 20 (cons.) e 24 nov. (apposiz. biffe) e 4 dic. (inv.) – Tassi, CC
BUFALO (Del) Gaspare, Don	1838, 29 dic. (ap. test. e cod.) – Appolloni, CC
BUFALO (Del) Ottavio Paolo, marchese	1834, 12 settembre (cons.) – Appolloni, CC
BUFALO (Del) Rinaldo, marchese	1829, 21 aprile (ap.) – Succ. Parchetti, CC
BUFALO (Del) Stefano, Mons., eredità	1839, 11 maggio (assoggettazione fondo) - Tassi
BUFALORI Clementina	1823, 31 luglio – Franchi, CC
BUFALORI Laura	1827, 7 febbraio – Scifoni, CC
BUFFINI Gaetano	1815, 14 marzo – Damiani, CC
BUFFINI Gaetano	1815, 18 febbraio – Salvi, CC
BUFFONI Paolo	1837, 2 settembre (cons.) – Venuti, CC
BUFOLINI Maddalena	Cfr. Morelli Bufolini
BUGARINI Giuseppe	1833, 10 (cons.), 13 (cons. cod.) e 14 (ap. test. e cod.) – Succ. Pernazza, CC
BUGARINI Luigi	1840, 16 gennaio (ritiro), 7 apr. (cons.) – Bartoli
BUGARINI Vincenzo, eredità	1839, 5 febbraio (inv.) – Tassi
BUGINI Giovanna	1823, 28 maggio (cons.) e 22 settembre (rest.) – Succ. Ferruzzi, CC
BUGLIONI Angelo	1836, 24 maggio (cod.) e 6 agosto (ap.) – A. Appolloni, CC
BULGARINI Anna	1840, 3 febbraio (ap.) - Frattocchi
BULGARINI Saulina	1835, 13 gennaio – Bacchetti, CC
BULLA Caterina	1839, 20 settembre (ap.) – Palombi
BULLA Luigi	1826, 25 settembre – Palombi, CC
BULLA Pietro, eredità	1839, 7 (apposizione sugelli), 26 febbraio (inv.) - Palombi
BUMIDI Stauro	1829, 11 gennaio (cons.) e 6 luglio (ap.)- Mannucci, CC

BUONAPARTE	Cfr. Bonaparte
BUONAROTA Francesca (Bonarota)	Cfr. D'Alessio Bonarota
BUONAROTA Maria Anna	1825, 1 giugno – Nelli, Formelli
BUONARROTI	Cfr. Bonarota
BUONFIGLIOLI	Cfr. Bonfiglioli
BURANTI Giuseppe, eredità	1839, 20 aprile (atto notorietà) – De Cupis
BURATTI Acindino (o Baratti Accendino)	Notaio di Borgo
BURATTINI	Cfr. Burrattini
BURELLI Domenico	1821, 17 febbraio – Palombi, CC
BURONI Anna Maria	1838, 20 luglio (rest.) – Succ. Offredi, CC
BURRACCIOLI	Cfr. Bonaccioli
BURRACCIOLI Maria	Cfr. Gasperini Burraccioli
BURRATTINI Paolo	1814, 8 ottobre – Succ. Parmegiani, CC
BURRATTINI SICCO Angela	1814, 8 ottobre – Succ. Parmegiani, CC
BURSIO Giuseppe Agostino	1815, 15 gennaio – Bartoli, CC
BUSCA Agnese	1834, 24 gennaio (declarat. ultime volunt.) – Succ. Monetti, CC
BUSCAINI Caterina	1820, 12 ottobre – Succ. Taschini, CC
BUSCAINI Caterina	1825, 23 luglio – Succ. Taschini, CC
BUSCAINI Caterina	1831, 4 maggio – De Cupis, CC
BUSCATI Alessandro, RD	1819, 10 dicembre – Monti, Vic.
BUSIRI Giulio	1818, 30 novembre – Offredi, CC
BUSCHI Arcangelo	1840, 19 maggio (cons.) – Hilbrat
BUSSETTI Rosa	1823, 28 apr. (cons.) e 19 ago. (ap.) – Pasini, CF
BUSSI Antonio, Bai.	1832, 13 febbraio (cons.) – Bartoli, CC
BUSSI Antonio, Bai.	1834, 17 marzo (ap.) – Bartoli, CC
BUSSI Crescentino, Mons. D.	1839, 14 (cons.), 15 (idem e ritiro), 18 marzo (ap. ed apposizione biffe) – B. Pomponi
BUSSI Elena	1827, 13 ottobre (cons.) – Bersanti, CC
BUSSI Giulio, Cav.	1822, 15 giugno (ap.) – Succ. Milanese, CC
BUSSOLINI Vittorio Maria, eredità	1840, 12 febbraio (inv.) - Hilbrat
BUSSONI Andrea	1834, 25 febbraio (cons.) e 30 giugno (ap.) – Appolloni, CC
BUSSONI Marta	1839, 8 gennaio (ap.) – Appolloni, Cap.
BUSSONI Paolo	1835, 11 luglio (cons.) – Appolloni, CC
BUSSONI PEPE Marta	1830, 29 luglio (rest.) e 4 agosto (nova cons.) – Succ. Pellegrini, CC
BUSTAMANTE Massimo	1834, 30 dicembre (cons.) – Monti, Vic.
BUSTAMANTE Massimo	1837, 3 aprile (ap.) – Monti, Vic.
BUSTELLI Giuseppe	1820, 19 marzo – Bartoli, CC
BUTI Angelo	1827, 2 (cons.), 28 marzo (cons. cod.) e 2 aprile (ap. test. e cod.) – Mannucci, CC
BUTI Anna Maria	Cfr. Alticcioli Buti
BUTI Giuseppe	1837, 10 febbraio (inv.) – Contucci, CC
BUTI Maddalena	1828, 20 settembre – Monti, Vic.
BUTTAONI Alessandro, RPD	1826, 25 mar. (cons.) e 5 apr. (ap.) - Offredi, CC
BUTTAONI Anna Maria	1824, 13 dicembre (cons.) – Bartoli, CC
BUTTAONI Anna Maria	1826, 16 settembre (rest. e cons.) – Bartoli, CC
BUTTAONI Anna Maria	1828, 21 luglio (rest. e cons.) – Bartoli, CC
BUTTAONI Anna Maria	1831, 3 novembre (cons.) – Bartoli, CC
BUTTAONI Anna Maria	1834, 21 gennaio (rest. e cons.) – Bartoli, CC
BUTTAONI Anna Maria	1838, 10 settembre (cons. e rest.) – Bartoli, Cap.
BUTTAONI Crispino, Rev. P.	1839, 11 ottobre (cons.) – Bartoli, Cap.
BUTTAONI Domenico	1837, 1 agosto (cons.) – Bartoli, CC
BUTTAONI Ignazio (Buttaroni)	1835, 4 febbraio – Burgi
BUTTAONI Luigi	1837, 24 novembre (rest. e cons.) – Bartoli, CC
BUTTAONI Luigi, Mons. D.	1840, 29 agosto (cons.) – Bartoli
BUTTAONI Luigi, R.	1831, 20 settembre (cons.) – Bartoli, CC
BUTTAONI Luigi, R.mo Mons. D.	1839, 28 febbraio (cons. e rest.) – Bartoli

BUTTERONI POLINI Vittoria	1836, 3 gennaio (ap. cod.) e 31 dicembre (ap.) – Ferruzzi, CC
BUTTI Giovanni	1825, 21 ottobre (cons.) – Salvi, CC
BUTTI Giovanni	1834, 8 marzo (ap.) – Corneli, CC
BUZI Clementina	1827, 30 agosto (cons.) e 30 novembre (ap.) – Corneli, CC
BUZI D'ALLEVAN Maddalena	1836, 23 febbraio (rest.) – Succ. Scipioni, CC
BUZI Elisabetta	1820, 9 agosto (rest.) – Gaudenzi, Vic.
BUZI Elisabetta	1821, 15 luglio (rest.) – Succ. Cecconi, Vic.
BUZI Elisabetta	1823, 23 marzo (ap.) – Gaudenzi, Vic.
BUZI Filippo	1816, 12 dicembre – Damiani, CC
BUZI Leopoldo	1826, 10 settembre (cons.) e 12 ottobre (ap.) – Gradassi, CC
BUZI Maddalena	1826, 23 novembre (cons.) – Succ. Sacchi, CC
BUZI Maddalena	1834, 5 giugno (cons.) – Succ. Scifoni, CC
BUZI Maddalena	1836, 6 agosto (cons.) – Vitti, RM
BUZI Maddalena	1840, 19 febr. (ap.), 14 mar. (inv.) – Vitti, Cons.
BUZI Maddalena	1839, 3 giugno (cons.) – Fratocchi
BUZI Rosa	1840, 2 ottobre – Apolloni
BUZZETTI Caterina	1831, 31 ottobre (cons.) e 7 novembre (ap.) – A. Apolloni, CC
BUZZETTI Rosa	1821, 22 settembre – Minelli, CC
BUZZI Maddalena	1837, 14 novembre (cons.) – Vitti, Conservatori
BUZZI Maddalena	1839, 21 settembre (rest. e cons.) – Vitti, Cons.
BYSTROM Giovanni Nicola	1836, 19 marzo (cons.) – Malagricci, CC
CABONARGI Saverio	1836, 5 gennaio (ap.) – De Santis, CC
CABONARGI Saverio, R.	1834, 5 settembre (rest. e cons.) – De Santis, CC
CABONARGI Saverio, RD (Cabonergi)	1825, 11 ago. (rest. e nuova cons.) – Damiani, CC
CABRAL Antonio, conte	1838, 23 settembre (cons.) – Damiani, PC
CABRINI	Cfr. Gabrini
CACACE BUCCIATTI Felice	1823, 2 marzo (ap.) – Offredi, CC
CACACE PANE Pasquale	1821, 9 marzo – Bartoli, CC
CACCESE Antonio	1836, 18 ottobre (cons.) – Vitti, RM
CACCESE Antonio	1837, 20 giugno (cod.) – Vitti, Conservatori
CACCESE Antonio	1838, 7 marzo (rest. cod.) – Sartori, Vic.
CACCESE Antonio	1838, 4 (cod. pubbl.), 6 marzo (rest. cod.) – Vitti, Conservatori
CACCESE Antonio (Cacciese)	1837, 30 luglio (cons.) – Succ. Gaudenzi, Vic.
CACCESE Tommaso	1830, 31 ottobre (cons.) – Gradassi, CC
CACCESE Tommaso (Caccesi)	1831, 14 marzo – Gradassi, CC
CACCHI Caterina	1834, 17 aprile – Gallesani, CC
CACCHIATELLI FERRINI Clementina	1836, 29 e 29 aprile (cons.) – Franchi, CC
CACCHIATELLI Giovanni	1829, 4 (cons. cod.) e 15 giugno (ap. test. e cod.) – Conflenti, CC
CACCHIATELLI Luisa	1837, 15 dicembre (cons.) – Vitti, Conservatori
CACCHIATELLI Marianna	1837, 15 dicembre (cons.) – Vitti, Conservatori
CACCHIATELLI Vincenzo	1835, 17 (cons.) e 20 marzo (ap.) – Scifoni, CC
CACCHIONI Antonio	1840, 16 marzo (cons.) – Milanese
CACCIA Bernardino	1816, 6 dicembre – Fratocchi, CC
CACCIA Bernardino	1837, 7 giugno (cons.) – Apolloni, CC
CACCIA Bernardino	1840, 2 (ritiro), 11 luglio (cons.), 15 (apposizione biffe e ap.), 24 agosto (inv.) - Apolloni
CACCIA Giovanni Angelo	1820, 27 settembre (ap.) – Palombi, CC
CACCIATORI Cecilia	Cfr. Dendrilli Cacciatori
CACCIATORI Giovanni Battista	1825, 20 novembre – Poggioli, CC
CACCIATORI Maddalena	1831, 9 dicembre – Ruggeri, AC
CACCIAVILLANI Deodata	1826, 4 (cons.) e 11 sett. (cons.) – Bellucci, CC
CACCIAVILLANI Deodata	1827, 17 luglio (ap.) – Bellucci, CC
CACCIAVILLANI Deodata	1828, 11 marzo (ap.) – Bellucci, CC

CACCIAVILLANI MAZZETTI Teresa	1831, 2 aprile (cons.) e 29 luglio (ap.) – Fratocchi, CC
CACCIAVILLANI Teresa	1826, 22 agosto (cons.) – Francois succ. Santini, Gub.
CACCIESE	Cfr. Caccese
CACHET Giuseppe	1827, 9 ottobre (cons.) – Megliorucci, CC
CACHET Giuseppe	1832, 2 (rest.) e 7 gen. (cons.) – Megliorucci, CC
CACHET Giuseppe	1838, 26 dicembre (cons. e rest.) - Migliorucci
CACIAROLI Felice	1816, 25 e 27 agosto (cod.) - Delfini, CC
CACIOTTI	Cfr. Casciotti
CACURRI Giovanni	1821, 31 gennaio – Succ. Ferri, Vic.
CACURRI Vincenzo, eredità	1837, 27 e 28 settembre (inv.) – Bacchetti, CC
CADES Vittoria, eredi	1833, 14 novembre (inv.) – Damiani, Sen.
CADILHAC Pietro	1840, 18 dicembre (cons.) – Monti, Vic.
CADLOLO Giovanni	1836, 4 gennaio (cons.) e 15 aprile (ap.) – Gradassi, CC
CADOSSI Giuseppe	1833, 7 luglio (cons.) – Fratocchi, CC
CAETANI Alfonso, duca	1837, 4 novembre (cons.) – Bacchetti, CC
CAETANI Antonio, Ecc.	1832, 5 gennaio (cons.) – Diamilla, Vic.
CAETANI Antonio, Ecc. (Cajetani)	1834, 21 novembre (cons.) – Milanese, CC
CAETANI Antonio, Ecc. duca	1833, 18 novembre (rest.) – Succ. Diamilla, Vic.
CAETANI De ROSSI Teresa, duchessa	1836, 20 dicembre (cons.) – Succ. Monetti, CC
CAETANI Dolcissima	1835, 14 settembre – Bellucci, CC
CAETANI Enrico, duca (Gaetani)	1836, 22 aprile (cons.) e 3 giugno (ap.) – A. Appolloni, CC
CAETANI Teresa	Cfr. de Rossi Caetani
CAETANI Teresa, duchessa	1837, 28 marzo (rest.) – Conflenti, CC
CAFAR ANGELETTI Anna	1824, 14 giugno (rest.) – Succ. Milanese, CC
CAFFARELLI Filippo	1831, 11 dicembre (cons.) – Offredi, CC
CAFFARELLI Gaspare, Ecc.	1826, 7 febr. (cod.) e 23 dic. (ap.) – Monti, Vic.
CAFFARELLI Gaspare, Ecc. RD	1824, 5 maggio (cons.) – Monti, Vic.
CAFFARELLI Giovanni Battista, Ecc. D.	1817, 1 dicembre – Lorenzini, CC
CAFFARELLI Marianna, Ecc.	1815, 14 giugno – Succ. Contucci, CC
CAFFESI Giovanni Battista	1824, 8 (cons.) e 12 apr. (ap.) –Succ.Milanese,CC
CAFFURRO VASI Maria	1829, 15 maggio (ap.) – Succ. Poggioli, CC
CAFURRO Maria	1829, 11 febbraio (ap.) – Palombi, CC
CAGGIATI Francesco	1838, 16 lug. (dep. fede mortuaria) – Venuti, CC
CAGIATI Giovanni	1826, 13 luglio (cons.) – Delfini, CC
CAGLIESI Caterina	Cfr. Cerasoli Cagliesi
CAGNA Giuseppe	1840, 19 (cons.), 25 febbraio (ap.) – Tassi
CAGNANI Andrea	1831, 7 settembre – Mannucci, CC
CAGNI Lorenzo	1814, 8 giugno – Delfini, CC
CAGNONI Ciriaco	1833, 8 (cons.) e 9 dic. (ap.) – Fratocchi, CC
CAIAFA Raffaele	1837, 2 ottobre (cons.) – Succ. Monetti, CC
CAIAFA Raffaele, eredità	1837, 18 ottobre (inv.) – Megliorucci, CC
CAIANI Maria Vittoria	1827, 10 febbraio (rest.) – Fratocchi, CC
CAIANI Maria Vittoria (Cajani)	1826, 9 ottobre (cons.) – Romani, RCAS
CAIANI Maria Vittoria (Cajani)	1825, 13 aprile (rest. e cons.) – Fratocchi, CC
CAIANI Maria Vittoria (Cajani)	1830, 11 febbraio (ap.) – Fratocchi, CC
CAIATTI Grazia	1830, 9 giugno (cons.) – Exc. Senatoris
CAIATTI Grazia, magnifica	1837, 2 maggio (ap.) – Damiani, PC
CAIETANI (Cajetani)	Cfr. Caetani
CAIRO Benedetto	1816, 11 novembre – Monetti, CC
CALABRESI Francesca	1837, 16 agosto (cons.) – Gradassi, CC
CALABRESI Margherita	1833, 2 ottobre (cons.) – Gradassi, CC
CALABRESI Margherita	1835, 7 febbraio (ap.) – Gradassi, CC
CALABRESI Maria Giuseppa	Cfr. Annaram Calabresi
CALABRESI Stefano	1833, 8 ottobre – Succ. Ferruzzi, CC
CALABRINI Maria	1818, 7 maggio – Bartoli, CC
CALAMARI Domenico, eredità	1839, 13 novembre (inv.) – De Cupis, Cap.

CALANDRELLI Giuseppe	1814, 1 ottobre – Damiani, CC
CALANDRELLI Giuseppe	1827, 26 dicembre (exhib. fol.) – Damiani, CC
CALASCIBETTA	Cfr. Colascibetta
CALCAGNI Andrea, R.	1829, 5 agosto (cons.) – Nelli, Formelli
CALCAGNI Teresa	Cfr. Canali Calcagni
CALCAGNINI Andrea	1817, 16 aprile (cod.) – Delfini, CC
CALCAGNINI Maria	Cfr. Graziosi Calcagnini
CALDANI Anna Maria	1820, 24 giugno (ap.) – Succ. Pellegrini, CC
CALDANI Antonia	1826, 18 marzo (ap.) – Minelli, CC
CALDANI Teresa	1835, 9 gennaio – Succ. Diamilla, Vic.
CALDERINI Pietro	1830, 24 luglio (cons.) – Petti, AC
CALDUCCI Pietro	1826, 13 gennaio (ap.) – de Cupis, CC
CALEPPI Lorenzo, E.mo Card.	1817, 3 maggio (exhib.) – Fiammetta, CC
CALFASCI Lorenzo, successore	Notaio del Governatore (+1762)
CALIBASTRI Giovanni	1821, 17 agosto – Poggioli, CC
CALIDI Maddalena	1832, 28 ottobre (ap.) – Bacchetti, CC
CALIDI Maria	1832, 3 settembre (cons.) – Bacchetti, CC
CALILLI Vittoria (o Palilli)	Cfr. Turani Calilli
CALINI	Cfr. Celini
CALINI Emidia	Cfr. Patrizi Calini
CALINI PATRIZI Emidia	1819, 3 gennaio (ap.) – Offredi, CC
CALLAS	Cfr. Gallas
CALLERI Giovanni, Rev. D.	1839, 20 marzo (esibita) - Bartoli
CALLI Maria	1821, 12 gennaio – Fiammetta, CC
CALLUS Francesco Maria	1826, 19 maggio (cons.) – Poggioli, CC
CALLUS Francesco Maria	1833, 21 maggio (ap.) – Venuti, CC
CALMET Michele Angelo, RPD	1817, 6 agosto – Fratocchi, CC
CALORI Gaetano, Cav.	1827, 4 gennaio – Succ. Ferruzzi, CC
CALOROSI Giustina	1834, 14 luglio (cons.) – Succ. Bersanti, CC
CALVANI Francesco, eredità	1839, 2 settembre (inv.) – Diamilla, Vic.
CALVANI Giovanni Battista, R.	1833, 19 aprile – ASS
CALVARESI Raimondo (o Calvanesi)	Notaio capitolino
CALVI Andrea	1822, 14 febbraio – Sommaini, CC
CALVI Barbara	1825, 28 aprile (cons.) – Gaudenzi, Vic.
CALVI Gaetano	1832, 3 maggio (cons.) e 18 luglio (ap.) – Gaudenzi, Vic.
CALVI Maddalena	1837, 7 settembre (nuncupato) – Venuti, CC
CALZA Francesco	1815, 21 gennaio – Delfini, CC
CALZA Francesco	1819, 21 ottobre – Bartoli, CC
CALZAMIGLIA Ottavia	1832, 30 luglio (cons.), 14 (rest.) e 15 dicembre (cons.) – Succ. Scifoni, CC
CALZAMIGLIA Ottavia	1839, 18 aprile (ap.) – Gaggiotti
CALZARONI Caterina	1823, 28 gennaio (ap.) – Delfini, CC
CALZARONI Maddalena	1824, 7 febbraio (cons.), 4 giugno (rest. e cons.) e 2 ottobre (ap.) – Fratocchi, CC
CALZARONI Maddalena, eredi	1827, 17 luglio (obbl.) – Aretucci, Segnatura
CALZARONI Maddalena, eredità	1838, 15 novembre (quietanza) – Fratocchi, CC
CAMAIANI	Cfr. Camoiani
CAMASSEI Agostino	1837, 25 agosto (cons.) – Bacchetti, CC
CAMASSEI Agostino	1839, 31 dicembre (reciproco) – Bacchetti, Cap.
CAMASSEI Filippo	1822, 3 dic. (cons. e ap.) – Succ. Damiani, CC
CAMASSEI Rosa	1822, 14 novembre (cons.) – Succ. Damiani, CC
CAMASSEI Teresa	1824, 13 settembre (ap.) – Succ. Damiani, CC
CAMASSEI TUEROS Teresa	1823, 16 ottobre (rest.) e 6 novembre (nuova cons.) – Succ. Damiani, CC
CAMASSEI Vincenzo	1823, 17 febbraio (cons.) – Succ. Monetti, CC
CAMASSEI Vincenzo	1832, 14 giugno – Succ. Monetti, CC
CAMBRIS ... Rev. sacerdote	1838, 29 maggio (esibita) – Apolloni, Cap.
CAMERA Maria Rosa	1827, 3 settembre (cons.) – Diamilla, Vic.
CAMERATA Felice	1826, 16 settembre – Bellucci, CC

CAMERINI Pietro	1833, 11 dicembre (cons.) – Ex. Senatoris
CAMERINI Pietro	1836, 19 settembre (ap.) – Damiani, Senat.
CAMERLANDE Francesca	1827, 11 ottobre (cons.) – Bartoli, CC
CAMETTI Antonio	1840, 23 dicembre (cons.) – Cesaroni, Canc. FSP
CAMETTI Antonio	1840, 30 luglio (rest.) - Tassi
CAMETTI Beatrice	Cfr. Bucci Cametti
CAMETTI Francesco	1840, 6 (cons.), 11 (ap.), 27 marzo (rinuncia a contutela) - Zucchetti
CAMETTI Pietro	1840, 7 dicembre (cons.) - Gradassi
CAMILLER Caterina	Cfr. Cugini Camiller
CAMILLIS (De) Ascanio	1820, 21 marzo – Conflenti, CC
CAMILLIS (De) Ascanio	1822, 12 marzo (rest.) – Succ. Pellegrini, CC
CAMILLIS (De) Filippo	1817, 15 gennaio – Monetti, CC
CAMILLIS (De) Maria	1827, 9 agosto – Succ. Pellegrini, CC
CAMILLUZZI Angelo Antonio	1830, 8 novembre – Gallesani, CC
CAMINATI Giacomo	1825, 15 (cons.) e 29 ago. (ap.) – Lorenzini, CC
CAMOIANI Maria	1821, 7 agosto (ap.) -Poggioli, CC
CAMOSCI Giuseppe	1818, 30 agosto – Succ. Antoniani, Burgi
CAMPA Angela	1820, 4 e 21 (cod.) marzo – Poggioli, CC
CAMPANARI ..., marchesa	1817, 4 marzo – Succ. Ferri, Vic.
CAMPANARI Camillo	1826, 9 giugno – Bellucci, CC
CAMPANARI Demetria, marchesa	1831, 18 febbraio (cons.) – Gradassi, CC
CAMPANARI Demetria, marchesa	1835, 6 marzo (cons.) – Gradassi, CC
CAMPANARI Domenico	1827, 26 gennaio – Burgi
CAMPANARI Domenico, RPD	1824, 25 (cons.) e 26 agosto (ap.) – Pernazza, CC
CAMPANARI Maria Angela, marchesa	1824, 23 giugno (cons.) -Succ. Milanese, CC
CAMPANARI Maria Angela, marchesa	1825, 11 maggio (ap.) – Succ. Milanese, CC
CAMPANARI Teresa, marchesa	1830, 26 ottobre (cons.) – Succ. Ferruzzi, CC
CAMPANARI Teresa, marchesa	1834, 15 mar. (rest. e cons.) – Succ. Ferrucci, CC
CAMPANARI Teresa, marchesa	1840, 5 maggio (rest.), 27 novembre (cons.) – Succ. Ferruzzi
CAMPANARI Vincenzo, marchese	1820, 24 agosto (rest.) – Succ. Monetti, CC
CAMPANELLA Alessio	1839, 28 febbraio (cons.) – Hilbrat
CAMPANELLA Anna Maria	1826, 5, 7 (cod.) e 8 settembre (cod.) – Succ. Ferruzzi, CC
CAMPANELLA Anna Maria	1837, 21, 23 (apposiz. sigilli) ago., 19 (descriz.), 23 sett. (esibiz. fiducia) – Succ. Gaudenzi, Vic.
CAMPANELLA Anna Maria	1837, 21 ottobre (inv.) – Cherubini, RFSP
CAMPANELLA Annunziata	Cfr. Passi Campanella
CAMPANELLA Giovanni Francesco	1817, 31 ottobre – Salvi, CC
CAMPANELLA Vincenzo	1830, 16 maggio – Conflenti, CC
CAMPANELLI Gioacchino	1833, 15 gennaio – Malagricci, CC
CAMPANELLI Nicola, R.	1829, 30 gennaio (cons.) – Conflenti, CC
CAMPANILE Francesco	1830, 16 gennaio – Malagricci, CC
CAMPARETTI	Cfr. Comparetti
CAMPAROZZI	Cfr. Comparozzi
CAMPI Carlo	1836, 15 maggio – Gaudenzi, Vic.
CAMPI Carlo	1840, 27 agosto (cons.), 12 novembre (ritiro), 28 dicembre (cons.) - Calvaresi
CAMPI Flavia	1824, 16 novembre (cons.) – Succ. Pellegrini, CC
CAMPI Flavia	1826, 7 luglio (ap.) – Succ. Pellegrini, CC
CAMPI Marianna, eredità	1838, 20 giu. (es. ad perpetuam) – Hilbrat, CC
CAMPIONI Anna	1820, 8 giugno (ap.) – Pasini, CF
CAMPONDONICO Annunziata	1833, 28 ottobre – Mannucci, CC
CAMPOLUCCI Vincenzo	1826, 31 maggio – Poggioli, CC
CAMPONESCHI Francesco	1838, 17 maggio (cons.) – B. Pomponi, Cap.
CAMPONESCHI Francesco	1839, 2 ottobre (ap.) – B. Pomponi
CAMPONESCHI Maria	1820, 8 luglio (ap.) – Bartoli, CC
CAMPONESCHI Maria Vincenza, eredità	1838, 1 ottobre (erezione cappellania) – Bartoli
CAMPONESCHI Vincenza, eredità	1838, 1 ottobre (erez. cappellania) - Bartoli, CC

CAMPONESCHI Vincenzo Maria, eredità	1839, 10 agosto (consegna beni) – Bartoli
CAMPORA Giovanna	1820, 27 settembre (ap.) – Palombi, CC
CAMPORELLI Anna	1831, 8 giugno – Diamilla, Vic.
CAMPORESCHI Domenico	1840, 1 gennaio (cons.) – Nelli, Formello
CAMPORESI Clementina	1832, 13 maggio (cons.) – Mannucci, CC
CAMPORESI Clementina	1833, 25 ottobre (ap.) – Mannucci, CC
CAMPORESI Giulio, eredità	1840, 9 novembre (inv.) – Milanesi
CAMPORESI Violante	1828, 25 agosto (cons.) – Scifoni, CC
CAMPORESI Violante	1830, 2 gennaio (rest.) e 15 marzo (cons.) – Scifoni, CC
CAMPORESI Violante	1837, 15 marzo (cons.) – Venuti, CC
CAMPORESI Violante (Camporese)	1833, 9 agosto (rest.) – Succ. Scifoni, CC
CAMUCCINI Pietro	1820, 9 settembre (rest.) – Gallesani, CC
CAMUCCINI Pietro	1826, 23 dic. (rest. e nuova cons.) – Gallesani, CC
CAMUCCINI Pietro	1832, 8 ottobre (rest. e cons.), 30 ottobre (ap.) e 13 novembre (exhib. folii) – Gallesani, CC
CAMUCCINI Vincenzo, barone	1834, 28 maggio (cons.) e 24 giugno (rest. e cons.) – Gallesani, CC
CAMUSSI Giacinto	1830, 2 luglio (cons.) – Delfini, CC
CAMUSSI Giacinto	1835, 19 settembre (cons.) – Gallesani, CC
CANALE Caterina	Cfr. Storace Canale
CANALE Clara	1828, 24 luglio (cons.) – Offredi, CC
CANALE Francesco, marchese	1826, 2 dicembre (ap.) – Succ. Sacchi, CC
CANALE Giovanni, conte	1824, 20 gennaio (cons.) – Conflenti, CC
CANALE Giovanni, conte	1827, 22 giugno (cons.) – Succ. Sacchi, CC
CANALE Giuseppa	1824, 9 dicembre (2 cons.) – Bartoli, CC
CANALE Giuseppe	1823, 14 aprile (rest.) – Bartoli, CC
CANALE Giuseppe	1834, 18 febbraio (rest.), 10 marzo (cons.) e 16 settembre (rest.) – Bartoli, CC
CANALE Giuseppe	1835, 28 luglio (cons.) – Bartoli, CC
CANALE Teresa, contessa	1823, 21 (cons.) e 22 (cons. e rest.) novembre – Conflenti, CC
CANALE Teresa, contessa	1824, 24 gennaio (rest.) – Conflenti, CC
CANALE Teresa, contessa	1828, 31 dicembre (cons.) – Conflenti, CC
CANALI Antonio	1836, 7 dicembre – Succ. Salvi, CC
CANALI CALCAGNI Teresa, contessa	1838, 2 settembre – Vitti, Conservatori
CANALI Chiara	1839, 21 ottobre (cons.) – Bartoli, Cap.
CANALI CRISTOFARI Geltrude	1829, 6 novembre – Gallesani, CC
CANALI Francesco, E.mo (Card.)	1835, 10 aprile – Fratocchi, CC
CANALI Gioacchino, RPD	1815, 22 marzo (ap. test. e cod.) – Bartoli, CC
CANALI Giovanni, conte	1825, 24 settembre (rest.) – Conflenti, CC
CANALI Giuseppe, Rev. Can. D.	1837, 6 settembre (cons.) – Ciccolini, Vic.
CANALI Maria	1840, 6 (cons.), 20 luglio (ap.) – Diamilla, Vic.
CANARD CHABRARD ...	1814, 23 novembre – Lorenzini, CC
CANCANI Costanza	Cfr. Cancellieri Cancani
CANCANI Giovanni Battista	1837, 31 agosto (cons.) – Ferruzzi, CC
CANCELLIERI CANCANI Costanza, eredità	1838, 19 giugno (atto notorietà) – Bacchetti, CC
CANCELLIERI Francesco	1824, 21 febbraio (cons. cod.) – Franchi, CC
CANCELLIERI Francesco	1826, 30 dic. (ap. test. e cod.) – Franchi, CC
CANCELLIERI Giovanni	1815, 11 maggio – Succ. Squanquarilli, CC
CANCELLIERI Giovanni	1821, 28 luglio (rest. cod.) – Succ. Ferruzzi, CC
CANCELLIERI Giovanni	1829, 12 maggio (rest.) e 6 luglio (cons.) – Succ. Ferruzzi, CC
CANCELLIERI Giovanni	1834, 14 (rest.) e 15 luglio (cons.) – Succ. Ferruzzi, CC
CANCELLIERI Giovanni	1838, 16 giugno (cons.) – Franchi, CC
CANCELLIERI Luisa	1831, 26 ottobre (cons.) – Bellucci, CC
CANCELLIERI MARTINETTI Luigia	1837, 12 maggio (ap.) – Bellucci, CC
CANCELLIERI Vincenzo	1822, 1 giugno (rest.) – Sommaini, CC

CANCELLIERI Vincenzo	1833, 10 maggio (rest.) e 10 giugno (cons.) – Bacchetti, CC
CANCELLIERI Vincenzo	1836, 15 aprile (cons.) e 4 maggio (rest.) – Bacchetti, CC
CANCELLIERI Vincenzo	1838, 26 luglio (cons.) – Bacchetti, Cap.
CANCELLIERI Vincenzo	1840, 9 (ap. e apposizione biffe), 15 luglio (inv.) - Bacchetti
CANDEI (De) Clementina	1829, 12 novembre – Succ. Ferruzzi, CC
CANDEI (De) Clementina, contessa	1823, 17 aprile (cons.) – Succ. Ferruzzi, CC
CANDEI (De) Clementina	1840, 29 gennaio (ap.) – Succ. Monetti
CANDEI (De) Nicola	Cfr. Mancini ved. De Candei
CANDELORI Alessandro	1826, 3 novembre (cons.) – Poggioli, CC
CANDELORI Alessandro	1830, 4 febbraio (rest.) – Venuti, CC
CANDELORI Alessandro	1832, 20 luglio (cons.) – Venuti, CC
CANDELORI Alessandro	1835, 25 ottobre (rest.) – Venuti, CC
CANDELORI Alessandro, marchese	1840, 1 (rest), 5 giugno (cons.) – Succ. Venuti
CANDELORI Antonio	1833, 29 marzo (cons.) – Venuti, CC
CANDELORI Antonio	1835, 25 ottobre (rest.) – Venuti, CC
CANDELORI Maria	1828, 1 marzo (cons.) – Malagricci, CC
CANDELOTTI Carmen	1834, 3 aprile – Palombi, CC
CANDI Agostino, eredità	1838, 18 ottobre (censo) – Appolloni, Cap.
CANDI Anna Maria	1820, 20 aprile – Conflenti, CC
CANDI Pietro	1837, 31 agosto (cons.) – Tassi, CC
CANDI Pietro	1839, 7 giugno (rest.) – Tassi
CANDIA Girolamo	1820, 20 dicembre – Succ. Pellegrini, CC
CANDIANI Teresa	1824, 3 febbraio – Fratocchi, CC
CANDIANI Teresa	1826, 7 marzo (cons.) – Succ. Contucci, CC
CANDIDI Agata	1820, 7 febbraio (ap.) - CF
CANDIDI Agata, eredità	1838, 10 febbraio (inv.) – Nuvoli e succ., CF
CANDIDI d'ORAZI Bernardina	1815, 18 agosto – Fratocchi, CC
CANDIDI Ilario	1815, 30 novembre – Fratocchi, CC
CANEPARI Teresa, eredità	1838, 3 ottobre (atto notorietà) – Bacchetti, CC
CANESTRELLI Margherita	1824, 4 aprile (cons.) – Franchi, CC
CANESTRELLI Margherita	1825, 17 gennaio (ap.) – Franchi, CC
CANESTRI Clementina	1835, 25 novembre – Ciccolini, Vic.
CANESTRI Maria	1820, 27 aprile – Fiammetta, CC
CANESTRI Vincenzo	1837, 16 agosto (ap.) – Succ. Ferruzzi, CC
CANETTI Altomira	1831, 26 marzo (cons.) – Venuti, CC
CANETTI Altomira	1832, 9 luglio (ap.) – Venuti, CC
CANFORA Amalia	Cfr. Cini Canfora
CANINI Anna	1830, 16 maggio (cons.) – Exc. Senatoris
CANINI Anna	1833, 27 novembre (ap.) – Ex. Senatoris
CANINI Bartolomeo	1834, 22 settembre (cons.) e 23 dicembre (ap.) – Monti, Vic.
CANINI Bartolomeo, eredi	1834, 22 dicembre (apposizione biffe) - Burgi
CANINI Tommaso	1823, 25 aprile (rest. test. e cod. e cons.) – Poggioli, CC
CANINI Tommaso	1822, 18 settembre – Poggioli, CC
CANINI Tommaso	1826, 2 aprile (ap.) – Poggioli, CC
CANNELLA Anna Maria	1835, 28 aprile – Nelli, Formelli
CANO y TORRENTE Bono (?), Mons., eredità	1838, 23 agosto (ap.) – Sartori, Vic.
CANOBI Caterina	Cfr. Marchesi Canobi
CANONICI Caterina	1823, 13 dicembre (cons.) – Succ. Pellegrini, CC
CANONICI Caterina	1824, 3 gennaio (ap.) – Succ. Pellegrini, CC
CANONICI Violante	1831, 14 settembre – Gaudenzi, Vic.
CANORI Agata, eredità	1839, 5 febr. (erez. Cappellania) – Romani, AC
CANORI Giovanni Battista	1817, 2 luglio (ap.) – Succ. de Sanctis, CC
CANORI Maddalena	1821, 16 marzo (ap.) – Gallesani, CC
CANORI MARUFFI Agnese	1823, 16 gennaio (ap.) – Mannucci, CC
CANORI MARUFFI Anna	1823, 9 settembre – Mannucci, CC

CANORI Paolo	1826, 10 febbraio (rest. e cons.) – Bartoli, CC
CANORI Paolo	1831, 12 febbraio (rest. e cons.) – Bartoli, CC
CANORI Paolo Angelo	1839, 6 luglio (ap.) – Bartoli, Cap.
CANOVA Antonio, marchese	1822, 26 ottobre (ap.) – Gallesani, CC
CANOVA Giovanni Battista	Cfr. Sartori Canova
CANTAGALLI Palmira, marchesa	1834, 14 giugno (cons.) – Fratocchi, CC
CANTANTI Vincenza	1832, 5 gennaio – De Santis, CC
CANTARELLI Felice	1823, 15 maggio (cons.) – Succ. Megliorucci, CC
CANTARELLI Felice	1824, 31 gennaio (cons.) e 7 giugno (ap.) – Megliorucci, CC
CANTERINI Antonio	1836, 3 settembre – Mannucci, CC
CANTERINI Caterina	1830, 5 maggio – Fratocchi, CC
CANTERINI Caterina	1834, 13 maggio (cons.) – Bartoli, CC
CANTERINI De PETRIS Caterina	1831, 4 febbraio – Fratocchi, CC
CANTINI Giuseppe Gaetano	1814, 5 dicembre (ap. fol.) – Damiani, CC
CANTONI Cesare	1824, 29 aprile (ap.) - Monti, Vic.
CANTONI Girolamo	1823, 22 marzo (cons.) – Succ. Bellucci, CC
CANTONI Girolamo	1828, 26 luglio (cons.) – Franchi, CC
CANTONI Girolamo	1829, 17 sett. (cons. cod.) – Succ. Ferruzzi, CC
CANTONI Girolamo	1833, 14 aprile (ap. test.) – Franchi, CC
CANTONI Girolamo	1833, 22 aprile (ap. cod.) – Ferruzzi, CC
CANTONI Giuseppe	1823, 24 luglio (cons.) – Bartoli, CC
CANTONI Giuseppe	1836, 14 gennaio (cons.) – B. Pomponi, CC
CANTONI Maddalena	1822, 12 marzo – Palombi, CC
CANTONI Michele	1840, 4 maggio (cons.) - Bartoli
CANTONI ORLANDINI Rosa	1823, 22 giugno – Salvi, CC
CANTONI Orsola, eredità	1839, 21 luglio (ap. test. e cod.), 19 agosto (inv.) - Tassi
CANTONI Settimio	1818, 24 aprile – Serpetti, succ. Milanese, CC
CANTONI Tommaso	1822, 7 febbraio (ap.) – Delfini, CC
CANTORINI Caterina	1830, 26 marzo – Exc. Senatoris
CANTU Liberata	1820, 14 settembre (ap.) – Palombi, CC
CANUTI Vincenzo	1825, 20 aprile (ap.) – Fratocchi, CC
CAPACCI GIZZI Fortunato	1836, 14 gennaio – Ciccolini, Vic.
CAPACCINI Francesco, RPD	1833, 5 novembre (cons.) – Monti, Vic.
CAPALDI Angelo	1836, 14 ottobre – B. Pomponi, CC
CAPALTI Domenico	1815, 20 giugno – Fratocchi, CC
CAPALTI Serafina	1832, 7 mar. (cons.) e 7 mag. (ap.) – Bartoli, CC
CAPANNA Antonio e Giacinta	1829, 3 luglio (ap.) – Sommaini, CC
CAPANNA Antonio, RD	1827, 9 luglio (cons.) – Sommaini, CC
CAPANNA Domenico	1825, 2 e 3 (cod.) settembre – Succ. Ferruzzi, CC
CAPANNA FANTUZZI Lorenza	1814, 7 settembre – Poggioli, CC
CAPANNA Giacinta	1827, 9 luglio (cons.) – Sommaini, CC
CAPANNA Giovanni	1821, 27 sett. (test. e cod.) – Succ. Ferruzzi, CC
CAPARRUCCI Geltrude	1839, 25 luglio (cons.) – Hilbrat, Cap.
CAPECCHI Vincenzo	1834, 29 aprile (cons.) – Succ. Diamilla, Vic.
CAPELLINI Speranza	1820, 29 aprile – Succ. Monetti, CC
CAPI BASSETTI Veneranda	1837, 29 aprile – Diamilla, Vic.
CAPI Rosa	1816, 14 dicembre – Nardi, Civitella S. Paolo
CAPIGLIONI Giuseppe, D.	1838, 29 agosto (cons.) – Apolloni, Cap.
CAPIGLIONI Giuseppe, R.	1836, 27 luglio (cons.) – Fratocchi, CC
CAPIGLIONI Giuseppe, RD	1826, 10 maggio (cons.) – Succ. Pellegrini, CC
CAPIGLIONI Giuseppe, Rev. D.	1839, 6 dicembre (cons.) – Fratocchi, Cap.
CAPIGLIONI Giuseppe, Rev. D.	1840, 12 aprile (rest. e ricons.), 16 (ap.), 18 agosto (inv.) – Frattocchi
CAPITANI Lorenzo	1818, 5 gennaio – Lorenzini, CC
CAPITANI Matteo	1836, 29 aprile – ASS
CAPITANI Pietro	1838, 19 aprile – Monetti, CC
CAPO Domenico (?), R.	1832, 9 dicembre (ap.) – Ciccolini, Vic.
CAPOBIANCO Francesco	1825, 8 gennaio – Gallesani, CC

CAPOCETTI Anna	1834, 19 e 19 novembre – Malagricci, CC
CAPOCETTI Rufina	Cfr. Rossetti ved. Capocetti
CAPOCCI Maddalena, contessa (Capoccia)	1827, 3 gennaio (cons.), 17 (rest.), 19 (cons.) e 30 aprile (ap.) – Franchi, CC
CAPOCCI Marianna, marchesa	1838, 6 dicembre (cons.) – Fratocchi, Cap.
CAPOCCI Paolo	1833, 17 maggio (cons.) – A. Appolloni, CC
CAPODAGLI Carlo	1835, 22 giugno (cons.) e 1 luglio (ap.) – De Cupis, CC
CAPODAGLI Clementina	Cfr. Cirilli Capodagli
CAPODIMAGGIO Felice	1820, 19 luglio – Offredi, CC
CAPOLEI Giuseppe	1814, 5 novembre – Monetti, CC
CAPOLEI Giuseppe	1817, 30 agosto (cod.) – Monetti, CC
CAPOLEI Giuseppe	1818, 18 marzo (cod.) – Succ. Monetti, CC
CAPONERA o Carpinati Antonio	1827, 12 dicembre (cons.) – Offredi, CC
CAPORALI Annibale	1836, 12 (cons.) e 14 agosto (ap.) – Fratocchi, CC
CAPORALI Rosa	1830, 2 aprile – Pernazza, CC
CAPORELLI Domenico	1819, 18 ottobre – Succ. Monetti, CC
CAPORETTI RIVERUZZI Eugenia	1831, 2 ottobre (cons.) – Malagricci, CC
CAPORETTI RIVERUZZI Eugenia	1832, 18 settembre (ap.) – Malagricci, CC
CAPORFIGLIO Giovanni	1837, 20 febbraio (cons.) – Milanese, CC
CAPOSALI Andrea	1816, 21 settembre (ap.) – Zucchetti, Gub.
CAPOTONDI Antonio	1819, 17 giugno – Conflenti, CC
CAPPABIANCA Tarquinio	1821, 17 nov. (exhib.) – Paribeni, Canc. Port.
CAPPANI Francesco	1830, 9 gennaio (exhib.) – ASS
CAPPARONI	Cfr. Ciapparoni
CAPPARONI Gioacchino	1829, 24 novembre (cons.) – Damiani, CC
CAPPARONI Gioacchino	1833, 25 febbraio (ap.) – De Santis, CC
CAPPARONI Maria Anna	1826, 22 gennaio – de Cupis, CC
CAPPARUCCI Lucia	Cfr. Ricci Capparucci
CAPPELLANI Teresa	Cfr. Tiochi
CAPPELLANTI Giuseppe	1826, 24 maggio (cons.) – Simonetti, CC
CAPPELLANTI Giuseppe	1829, 9 marzo (ap.) – Simonetti, CC
CAPPELLETTI Giuseppe	Cfr. Cunego Cappelletti
CAPPELLI Carlo	1838, 15 gennaio – Succ. Ferruzzi, CC
CAPPELLI Felice	1816, 13 dicembre – Salvi, CC
CAPPELLI Flavia	1835, 5 nov. (ap. test. e cos.) – Succ. Diamilla, CC
CAPPELLI Pasquale, eredità	1839, 18 giugno (atto notorietà) – Bacchetti, Cap.
CAPPELLI Teresa	1816, 20 agosto – Succ. Squanquarilli, CC
CAPPELLI Teresa (Cappello)	1828, 17 aprile (cons.) – Fratocchi, CC
CAPPELLINI Luigi	1832, 7 aprile – Petti, AC
CAPPELLO Carlo	1837, 30 settembre – Gallesani, CC
CAPPELLO Pio	1837, 19 agosto (cons.) – Damiani, PC
CAPPELLO Teresa	1832, 30 novembre (ap.) – Fratocchi, CC
CAPPELLO Virginia	1840, 4 febbraio (cons.) – Vitti, Conservatori
CAPPONE Baldassarre	1823, 4 aprile (cons.) – Fratocchi, CC
CAPPONI Anna	1825, 22 gennaio – Petti, AC
CAPPONI Baldassarre	1829, 19 ottobre (cons.) – Succ. Poggioli, CC
CAPPONI Baldassarre	1834, 21 febbraio (ap.) – Venuti, CC
CAPPONI Giovanni	1838, 14 marzo (cons.) – Ciccolini, Vic.
CAPPONI Giovanni	1839, 29 marzo (ap.) – Ciccolini, Vic.
CAPPONI Giuseppe	1830, 4 gennaio (ap.) – Ciccolini, Vic.
CAPPONI Luigi, D.	1839, 19 maggio (cons.) – Ciccolini, Vic.
CAPPONI Maria	Cfr. Morici Capponi
CAPPONI Orsola	1834, 14 ottobre – Mannucci, CC
CAPPUCCINI Andrea, RPD	1830, 22 aprile (cons.), 10 (cons.) e 14 dicembre (ap.) – Succ. Milanese, CC
CAPPUCCINI Andrea, RPD (o Cappucci)	1830, 13 (cons.) e 18 mar. (rest.) – Fratocchi, CC
CAPPUCCINI Lucia	1832, 3 marzo – Mannucci, CC
CAPPUCCINI Lucia	1834, 16 gennaio – Mannucci, CC
CAPRANICA Agata	1825, 6 dicembre (cons.) – Monti, Vic.

CAPRANO Pietro, E.mo (Card.)	1834, 27 febbraio (exhib.) – Succ. Offredi, CC
CAPRARA Giuseppe	1830, 3 gennaio (cons.) – Ciccolini, Vic.
CAPRARA VALENTINI ...	1814, 28 maggio – Bellucci, CC
CAPRINOZZI Ermenegilda	1819, 24 dicembre (ap.) – Succ. Damiani, CC
CAPRIOTTI Saverio	1837, 9 gennaio (nuncupato) – Succ. Offredi, CC
CAPUA (Di) Angelo	1830, 26 febbraio – Scifoni, CC
CAPUA (Di) Angelo, eredità	1840, 2 dicembre (inv.) – Gagiotti succ. Scifoni
CAPUA (Di) Dattolo, eredità	1837, 4 aprile (inv.), 18 luglio (divisione, appr. e rendiconto) – Damiani, PC
CAPUA (Di) Sabato Mosè, (ebreo)	1830, 27 febbraio – Succ. Ferruzzi, CC
CAPUA (di) Vittoria	Cfr. Ragni di Capua
CAPUANO Elisabetta	1830, 15 (cons.) e 16 settembre (ap.) – Succ. Contucci, CC
CAPUANO Giacomo	1825, 4 ottobre (ap.) – Succ. Contucci, CC
CARABELLA Prospero	1838, 27 maggio (cons.) – De Cupis, CC
CARABELLI Anna	1833, 27 settembre (cons.) – Succ. Ferruzzi, CC
CARABELLI Gioacchino	1836, 25 luglio (cons.) e 25 agosto (ap.) – Hilbrat, CC
CARABELLI Prospero	1839, 19 dicembre (ap.) – De Cupis, Cap.
CARABELLI Prospero, eredità	1840, 4 gennaio (inv.) – De Cupis
CARACCEI Antonio, RD	1826, 22 novembre (exhib.) – De Luca, Formello
CARACCI Maddalena, eredità	1838, 2 giugno (esame ad perpetuam) – Gradassi, CC
CARACCINI Michel Angelo	1830, 15 marzo – Succ. Damiani, CC
CARACCINI Pietro, RD	1826, 21 ottobre (cons.) – de Cupis, CC
CARACCINI Pietro, Rev. D.	1840, 30 ottobre (cons.) – Succ. Bellucci
CARACCILO Innico, E.mo Card.	1820, 4 febbraio (exhib.) – Succ. Sacchi, CC
CARACCILO Isabella	1828, 27 agosto (cons.) – Diamilla, Vic.
CARADONNA Rosa	1824, 20 marzo – Succ. Damiani, CC
CARADONNA Sante	1828, 16 gennaio (cons.) – Franchi, CC
CARAFA	Cfr. Garaffa
CARAFA Giulia, duchessa	1834, 11 settembre (adhitio) – Wan Roy, RM
CARAFA Traietto (Francesco), E.mo Card.	1818, 10 luglio (fol. fiducia) e 20 sett. – Salvi, CC
CARAFA Traietto (Francesco), Em. (Card.)	1819, 22 marzo (explic. fiduc.) – Salvi, CC
CARAMELLI Maria Anna	1820, 6 settembre – Scifoni, CC
CARAMELLI MAZZANTI BASCHI ..., conte	1822, 19 ottobre (rest. e cons.) – Malagricci, CC
CARAMELLI MAZZANTI Francesca, contessa	1832, 17 agosto (rest. e cons.) – Malagricci, CC
CARAMELLINI Giovanni Battista (Caramellino)	1832, 9 agosto (cons.) – Fratocchi, CC
CARAMELLINI Giovanni Battista (Caramellini)	1838, 27 giugno (cons.), 29 ottobre (ap.) – Hilbrat, Cap.
CARANTI Camillo Pietro, Cav.	1831, 20 ottobre – Bacchetti, CC
CARATARI Francesco	1837, 26 agosto (cons.) – Hilbrat, CC
CARAVA' Pietro, eredità	1839, 19 novembre (esibita disposizione testamentaria) – Gradassi, Cap.
CARBOGNERI Giovanni Domenico	1825, 19 novembre (cons.) – Franchi, CC
CARBONARI Caterina	Cfr. Bartolucci Carbonari
CARBONARI Francesco	1840, 15 febbraio (cons.) – Succ. Gallesani
CARBONI Agnese	1832, 14 novembre – De Cupis, CC
CARBONI Giuseppe	1823, 2 giugno (cons.) – Offredi, CC
CARBONI Giuseppe	1827, 30 dicembre (ap.) – Offredi, CC
CARBONI Pasquale	1838, 25 (cons.), 26 (ap.) e 30 ottobre (descriz. eredità) – Palombi, CC
CARCANI Vincenzo	1832, 20 giugno (cons.) e 29 luglio (ap.) – Ruggeri, AC
CARDARELLI Gabriele	1820, 21 febbraio – Pozzi, CC
CARDARELLI Gaspare	1829, 29 agosto (cons.) – Corneli, CC
CARDARELLI Gaspare	1833, 27 marzo (ap.) – Corneli, CC
CARDARI Ortensia	1839, 8 agosto (ap.) – Nelli, Formello
CARDELARI ORTOLANI Giovanna	1832, 7 luglio (cons.) – Bacchetti, CC
CARDELLI Anna e Gioconda, sorelle	1838, 26 dicembre – Monetti, CC

CARDELLI Anna Maria, eredità	1838, 19 novembre (inv.) – Bacchetti, CC
CARDELLI ANTONELLI Maria	1818, 9 marzo – Fratocchi, CC
CARDELLI Eusebio, eredità	1837, 28 febbraio (inv.) – Gradassi, CC
CARDELLI Ferdinando, conte	1822, 29 luglio (ap.) – Fiammetta, CC
CARDELLI Luigi Maria, RPD	1835, 15 gennaio (cons.) – Bartoli, CC
CARDELLI Olimpia	Cfr. Mogliuzzi Cardelli
CARDELLI Rosa	1823, 21 febbraio – Succ. Contucci, CC
CARDELLI Salvatore, Cav.	1839, 11 giugno (credito fruttifero) – Pomponi
CARDELLI Vincenzo	1831, 25 dicembre – Damiani, Ex. Senatoris
CARDELLINI	Cfr. Gardellini
CARDINALESCHI Orazio	1830, 28 maggio (cons.) – Succ. Ferruzzi, CC
CARDINALI BATTISTINI Rosa	1823, 20 settembre – Succ. Sacchi, CC
CARDINALI Carlo	1816, 25 dicembre – Succ. Squanquarilli, CC
CARDINALINI Giovanni Battista	1827, 13 aprile – Succ. Pellegrini, CC
CARDINI Rosa	1836, 7 aprile (ap.) – De Cupis, CC
CARDONATI Luigi, R.mo D.	1828, 11 ottobre (cons.) – Bellucci, CC
CARDONI Florinda	1819, 15 settembre – Pozzi, CC
CARDONI Giosafatte	1833, 22 ottobre – Appolloni, SC
CAREDIO Giuseppe	1829, 16 settembre (rest. e cons.) – Zucchetti, CC
CAREGA Vincenzo	1831, 24 ottobre (ap.) – Offredi, CC
CARELLI Domenico	1836, 29 (cons.) e 31 mag. (ap.) – Fratocchi, CC
CARELLI Lucia, Anna ed Agata	1821, 12 ottobre – Offredi, CC
CARETTI Giovanni	1826, 7 luglio (cons.) – Quirini, Agricoltura
CARETTI Giovanni Battista, RD	1825, 22 settembre (cons.) – Bartoli, CC
CARI (?) Marianna	Cfr. Frontoni Cari
CARIATI Barbara, eredi	1830, 4 giugno (quietanza) - ASS
CARIATI Barbara, eredità	1837, 7 dic. (quiet. dotale) – Mastrozzi, ASS
CARIBALDI	Cfr. Garibaldi
CARICCHIA Lucia	1839, 3 agosto (cons.) – Bartoli, Cap.
CARICCHIA Marco	1833, 15 dicembre – Gallesani, CC
CARICK Giuseppe	1824, 3 apr. (cons.) – Francois succ. Santini, Gub.
CARILLI Giuseppe	1818, 19 gennaio – Palombi, CC
CARINI	Cfr. Cavini
CARINI Anna Maria	1833, 13 agosto – Succ. Pernazza, CC
CARINI Francesco, eredità	1837, 24 ottobre (inv.) – Succ. Contucci, CC
CARINI Giovanna, eredi	1830, 3 maggio (consegna) – Francois, Gov.
CARINI Lucia (o Curini)	Cfr. Pales Carini
CARINI PALES Luisa	1837, 21 dicembre (ap.) – Succ. Ferruzzi, CC
CARIOL Francesca	1830, 11 gennaio (cons.) – Conflenti, CC
CARISSIMI Antonia	Cfr. Paiva Carissimi
CARISSIMI Francesca	1817, 2 giugno – Damiani, CC
CARLETTI Faustina	1837, 1 giugno – Diamilla, Vic.
CARLETTI Francesco	1825, 18 marzo (cons.) e 5 luglio (ap.) – Succ. Ferruzzi, CC
CARLETTI Lorenza	1827, 2 aprile (cons.) – Poggioli, CC
CARLEVATI Giuseppe	1837, 29 agosto (cons.) – F. Argenti, RCA
CARLI Giovanni	1815, 18 gennaio – Fiammetta, CC
CARLI Marco Maria	1817, 20 dicembre – Succ. Ferri, Vic.
CARLI Pietro	1833, 12 settembre (cons.) e 28 ottobre (ap.) – Gaudenzi, Vic.
CARLI Pietro Antonio, eredità (De Carli)	1838, 4 (apposizione biffe), 10 ottobre (inv.) – Damiani, PC
CARLINI Giuseppe	1821, 31 gennaio (ap.) – Zucchetti, CC
CARLINI Maria	Cfr. Giannini Carlini
CARLINI Rosa	1835, 8 luglio (cons.) – De Cupis, CC
CARLO (Di) Antonia Caterina	1838, 20 gougno (cons.) – Bacchetti, Cap.
CARLO (Di) Giovanni	1839, 28 marzo – Succ. Bellucci, Cap.
CARLONI Girolamo	1836, 8 luglio (cons. e ap.) – Megliorucci, CC
CARLONI Marco	1824, 5 marzo (cons.) – Succ. Milanese, CC
CARLOTTI Anna	1814, 22 settembre – Casini, AC

CARLOTTI Giuseppe	1835, 13 gennaio – Gallesani, CC
CARLOTTI Pietro	1837, 31 agosto (cons.) – Bartoli, CC
CARLUCCI Domenico	1839, 10 maggio (ap. ad istanza) – Nelli, Formello
CARMIGNANI Brigida	1820, 23 marzo – Succ. Monetti, CC
CARMIGNANI Francesca	1836, 17 (cons.) e 22 giugno (ap.) – Gradassi, CC
CARMIGNANI Saverio, eredità	1837, 30 aprile (consenso) – B. Pomponi, CC
CARMINATI Antonio	1827, 4 gennaio (cons.) – Succ. Monetti, CC
CARMINATI Antonio	1833, 19 agosto – Succ. Monetti, CC
CARMINATI Domenico	1817, 18 agosto (ap.) – Pozzi, CC
CARMINATI Domenico	1837, 11 settembre (cons.) – Ciccolini, Vic.
CARMINE (Del) ALVAREZ Maria	1826, 14 ottobre (cons.) – Succ. Sacchi, CC
CARMINE (Del) ALVAREZ Maria, Ecc.	1827, 28 maggio (cons.) – Succ. Sacchi, CC
CARNELLI Giovanni	1821, 27 marzo (ap.) – Mannucci, CC
CARNELLI Giuseppe	1835, 27 gennaio (cons.) – Bartoli, CC
CARNELLI Giuseppe	1836, 22 settembre (ap.) – Bartholi, CC
CARNESECCHI Giovanni	1822, 17 gennaio (ap.) – Succ. Sacchi, CC
CARNEVALE Fortunato	1836, 21 dicembre (ap.) – Succ. Monetti, CC
CARNEVALI Felice, eredità	1840, 1 ottobre (inv.) - Apolloni
CARNEVALI Giuseppe	1831, 12 (cons.), 23 maggio (cons. cod.) e 11 giugno (ap. test. e cod.) – Mannucci, CC
CARNEVALI Giuseppe, eredità	1839, 25 aprile (concordia, transazione e convenzioni) – Torriani
CARNEVALI Luigi	1823, 14 (cons.) e 15 genn. (ap.) – Bersanti, CC
CARNEVALINI Angelo	1837, 21 agosto (cons.) – Fratocchi, CC
CARNEVALINI Giovanni	1835, 13 aprile (cons.) e 29 maggio (ap.) – Conflenti, CC
CARNINI Antonio	1822, 28 febbraio – Salvi, CC
CAROCCI Agata	1825, 31 agosto (cons.) – Zucchetti, CC
CAROCCI Bernardino, R.	1821, 13 agosto (ap.) – Salvi, CC
CAROCCI Domenico	1820, 9 agosto – Scifoni, CC
CAROCCI Domenico	1834, 3 novembre (cons.) – Bellucci, CC
CAROCCI Maddalena	1822, 28 agosto (cons.) – Succ. Monetti, CC
CAROCCI Maddalena	1822, 17 luglio – Fiammetta, CC
CAROCCI Rosa Cecilia (Caroccio)	1836, 3 settembre (cons.) – Bacchetti, CC
CAROI Giovanni Battista	1816, 25 settembre – Ferruzzi, CC
CAROLETTI Eleonora	Cfr. Dionigi Caroletti
CAROLIS (De) Angelica	1829, 11 maggio (declarat. codicillaris) – Succ. Parchetti, CC
CAROLIS (De) Costanza	1837, 22 agosto (cons.) – B. Pomponi, CC
CAROLIS (De) Maria Crocifissa o M. Clementina	1828, 24 novembre – Ruggeri, AC
CAROLIS (De) Teresa	1840, 8 ottobre (cons.) – Succ. Ferruzzi
CAROMALDI Nicola	1840, 22 giugno (cons.) - Franchi
CAROMI Filippo	1820, 24 ottobre – Succ. Milanese, CC
CARONI Giovanni	1827, 16 novembre (cons.) e 3 dicembre (ap.) – Fratocchi, CC
CARONTI Elisabetta	1817, 30 novembre – Mannucci, CC
CARONTI Elisabetta	1823, 6 aprile (ap.) – Palombi, CC
CARONTI Marianna	1824, 10 febbraio – Palombi, CC
CAROPADRE Rosa	1840, 7 luglio (cons.), 19 settembre (cons.) – Succ. Ferruzzi
CAROSANTI Tommaso	1836, 11 marzo (cons.), 27 e 28 aprile (apposizione biffe), 2 maggio (inv.) – Vitti, RM
CAROSANTI Tommaso, eredi	1838, 17 agosto (procura), 13 settembre (quietanza credito fruttifero) – Vitti, Conserv.
CAROSELLI Fortunato	1832, 17 settembre (cons.) – Succ. Ferruzzi, CC
CAROSELLI Fortunato	1838, 23 ottobre (ap.) – Succ. Ferruzzi, CC
CAROSELLI Fortunato, eredità	1838, 12 novembre (inv.) – Quirini, Agricoltura
CAROSELLI Margherita	1819, 15 aprile – Bersanti, succ. de Sanctis, CC
CAROSI Agnese	1839, 10 aprile (ap.) – Nelli, Formello
CAROSI Caterina	1831, 25 aprile (cons.) - Monti, Vic.

CAROSI Felice	1838, 25 novembre – Cherubini, RFSP
CAROSI Giuseppe	1818, 24 ottobre – Pozzi, CC
CAROSI Maria Anna	1822, 21 novembre (cons.) – Bartoli, CC
CAROSI Maria Anna	1831, 27 novembre (ap.) – Bartoli, CC
CAROSI Paolo	1829, 25 agosto – Nelli, Formelli
CAROSI Teresa	Cfr. Piordi Carosi
CAROSINI Andrea, eredi	1832, 7 maggio (inv.) – Quirini, Agricoltura
CAROSINI Angela	1835, 29 aprile (cons.) e 10 luglio (ap.) – Milanesi, CC
CAROSINI Giovanni	1838, 1 giugno (pubblicazione ultima volontà) – Gradassi, Cap.
CAROSINI Marianna	Cfr. Zachì Carosini
CAROSSOTTI Antonio	1837, 14 ottobre (cons.) – Hilbrat, CC
CAROZZI LECCE Girolamo	1837, 4 settembre (cons.) – D. Pomponi, CC
CARPEGNA BONFIGLI Leonilda, contessa	1825, 19 aprile – Mannucci, CC
CARPEGNA Giulio, RPD	1826, 24 dicembre (ap.) – Damiani, CC
CARPEGNA Leonilda	Cfr. Bonfigli Carpegna
CARPEGNA ORSINI de CAVALIERI Anna Girolama, marchesa	1817, 7 maggio (ap.) – Fratocchi, CC
CARPEGNA Vittoria	Cfr. Brusciotti Carpegna
CARPI Angela	1834, 14 giugno (cons.) – B. Pomponi, CC
CARPI Angela	1835, 29 marzo (ap.) – B. Pomponi, CC
CARPI Maria Rosa	1839, 17 marzo – Succ. Contucci
CARPINATI o Caponera Antonio	1827, 12 dicembre (cons.) – Offredi, CC
CARPINETI Antonio	1828, 7 (rest. e cons.), 13 febbraio (cons.) e 5 aprile (ap.) – Offredi, CC
CARRA Andrea, eredità	1838, 8 gennaio (inv.) – B. Pomponi, CC
CARRA Pietro	1822, 19 novembre (ap.) – Bartoli, CC
CARRA Pietro	1840, 29 settembre (cons.) – Franchi
CARRACCI	Cfr. Caracci
CARRADORI ALTEMPS Giulia, Ecc.a duchessa	1839, 6 settembre (rest.) – De Cupis, Cap.
CARRADORI DOGLIANI Teresa, contessa	1836, 16 dicembre (cons.) – Appolloni, CC
CARRADORI DOGLIANI Teresa, contessa	1837, 15 (ap.) e 21 giugno (inv.) – Appolloni, CC
CARRADORI Egidio, conte	1825, 3 marzo (rest.) – Offredi, CC
CARRADORI Filippo, conte	1823, 4 agosto (exhib. cop.) – Bersanti, CC
CARRADORI Girio, conte	1829, 11 maggio (cons.) – Franchi, CC
CARRADORI Girio, conte	1830, 5 marzo (ap.) – Franchi, CC
CARRADORI Giulia, Ecc.	1835, 29 maggio (cons.) – De Cupis, CC
CARRADORI Teresa	Cfr. Diolliani Appolloni
CARRARA Innocenzo, dei conti, eredità	1838, 11 settembre (dep. cod.) – Venuti, CC
CARRARA LOTTRECHI Nicola, conte	1821, 8 settembre – Sommaini, CC
CARRARA Nicola	Cfr. Lottrecchi Carrara
CARRARA RODIANI Innocenzo	1825, 18 aprile (cons.) – Poggioli, CC
CARRARA RODIANI Innocenzo, conte	1838, 26 aprile (ap.) e 11 settembre (dep. cod.) – Venuti, CC
CARRARINI Caterina	1823, 26 gennaio – Succ. Milanesi, CC
CARRATINI Carlo	1828, 15 (cons.) e 26 gennaio (ap.) – Romani, SC
CARREGA Ludovico	1816, 29 agosto (ap.) – Succ. Sacchi, CC
CARREGA Margherita e Giovanna	1834, 13 novembre (cons.) – Succ. Conflenti, CC
CARREGA Michele	1830, 1 agosto – Succ. Sacchi, CC
CARREGA Michele	1835, 5 ottobre – Burgi
CARRETTI Domenico Antonio	1837, 10 maggio – Succ. Gaudenzi, Vic.
CARRETTI Giovanni Battista, RD	1826, 2 aprile (ap.) – Bartoli, CC
CARRETTI Girolamo	1836, 15 luglio – Appolloni, CC
CARRIOL Francesca	1831, 10 dicembre (rest. e cons.) – Conflenti, CC
CARRIOL Francesca	1832, 21 dicembre (ap.) – Conflenti, CC
CARROZZA Angela	1832, 6 ottobre – Succ. Ferruzzi, CC
CARROZZI Raffaele o Giuseppe, F.	1819, 7 dicembre – Pozzi, CC
CARROZZINI Maria Anna	1826, 1 (cons.) e 10 maggio (ap.) – Bersanti, CC
CARSI	Cfr. Corsi

CARSI Nicola, Dott. (Corsi?)	1839, 19 settembre (cons. e rest.) - Zucchetti
CARTA Emidio	1821, 30 dicembre – Scifoni, CC
CARTICA ACQUARONI Teodora	1831, 6 luglio (cons.) – Succ. Ferruzzi, CC
CARTICA Anna Maria	1826, 27 agosto (cons.) – Palombi, CC
CARTICA Annamaria	1824, 13 maggio – Palombi, CC
CARTICA Teodora	1832, 25 gennaio (rest.) – Succ. Ferruzzi, CC
CARTOCCI Francesco, eredità	1837, 26 settembre (inv.) – Bellucci, CC
CARTONI ... eredità	1819, 11 febbraio – Ferruzzi, CC
CARTONI Camillo	1837, 1 (cons.), 2 (apposizione biffe), 5 settembre (descrizione) – Vitti, Conservatori
CARTONI Camillo, eredità	1838, 26 febr. (erez. cappellania) – Romani, AC
CARTONI Carolina	Cfr. Batocchi Cartoni
CARTONI Chiara	1840, 23 giugno (cons.) – Quirini, Agricoltura
CARTONI Felice	1826, 5 aprile (cons.) – Malagricci, CC
CARTONI Felice	1835, 5 maggio (rest.) – Malagricci, CC
CARTONI Michele, RD	1825, 23 dicembre (ap.) – Offredi, CC
CARTONI Nicola	1830, 4 novembre (cons.) – Succ. Sacchi, CC
CARTONI Nicola	1833, 21 maggio (rest. e cons.) – Calvaresi, CC
CARTONI Nicola	1834, 24 settembre (rest.) – Calvaresi, CC
CARTONI Nicola, eredi	1838, 26 febr. (atto notorietà) – Bacchetti, CC
CARUCCI Maddalena, eredità	1838, 2 giugno (esame ad perpetuam) - Gradassi
CARUSI Annunziata	Cfr. Ferrucci Carusi
CASABONA Stefano	1826, 13 novembre (cons.) – Fratocchi, CC
CASABONA Stefano	1829, 27 febbraio (ap.) – Fratocchi, CC
CASALANETTI Maria, eredità	1840, 24 novembre (inv.) – Damiani, PC
CASALDI Gioacchino, eredità	1837, 25 aprile (apposizione biffe), 1 maggio (inv.) – Damiani, PC
CASALI Annunziata	1832, 16 settembre – Ruggeri, AC
CASALI Giovanni Battista, marchese	1824, 10 luglio (cons.) e 14 settembre (ap.) – Gaudenzi, Vic.
CASANDRI Sebastiano	1816, 28 dicembre – Succ. Monti, Vic.
CASANELLI Maddalena	1837, 19 agosto (cons.) – Hilbrat, CC
CASANOVA Andrea	1830, 3 marzo – Succ. Milanese, CC
CASANTI Francesca	1834, 14 giugno – Succ. Ferruzzi, CC
CASAPIETRO Agostina	1829, 30 agosto – Conflenti, CC
CASAROTTI Anna	1840, 13 agosto – Bacchetti
CASAROTTI Elisabetta	1825, 17 giugno (cons.) – Casini, AC
CASAROTTI Marianna	1839, 14 maggio (cons.) – B. Pomponi
CASAROTTI Marianna	1840, 7 agosto – Bacchetti
CASATI Agostino, conte	1818, 15 gennaio – Gaudenzi, Vic.
CASCIA Paolo, R.	1834, 10 febbraio – Malagricci, CC
CASCIANI Anna Maria	1823, 16 novembre – Diamilla, Vic.
CASCIANI Anna Maria	1823, 3 aprile – Pasini, CF
CASCIANI Bartolomeo	1822, 17 aprile – Lorenzini, CC
CASCIANI Giuseppe	1825, 20 novembre (cons.) – Damiani, CC
CASCIANI Giuseppe	1826, 4 luglio (ap.) – Damiani, CC
CASCIANI Teresa	1831, 10 ottobre (rest.) – Appolloni, CC
CASCIAROLI Felice	1825, 21 aprile – Damiani, CC
CASCIAROLI Felice	1826, 4 marzo – Bersanti, CC
CASCIAROLI Felice	1828, 20 agosto – Francois succ. Santini amm.
CASCINELLI Anna Maria	1820, 21 ottobre – Quirini, Agricoltura
CASCIOLI Antonio	1831, 27 maggio (cons.) – Franchi, CC
CASCIOLI Vito	1825, 12 settembre (ap.) – Succ. Ferruzzi, CC
CASCIOLINI Marianna	1839, 24 settembre (ap.) – Appolloni, Cap.
CASCIOTTI Antonio (Casciotti)	1837, 31 agosto (esib.) - Hilbrat
CASCIOTTI Antonio, eredità (Caciotti)	1837, 4 settembre (inv.) – Venuti, CC
CASCIOTTI Caterina	1836, 15 giugno (ap.) – De Santis, CC
CASCIOTTI Caterina	Cfr. Gorini Casciotti
CASCIOTTI Luigi	1815, ... aprile – Succ. Parmegiani, CC
CASCONI Maria, eredità	1840, 31 maggio (notorietà) – Succ. Salvi

CASEL Francesco	1818, 26 giugno – Serpetti, succ. Milanese, CC
CASELLA Francesco	1817, 29 novembre (ap.) – Succ. Parchetti, CC
CASELLA Giovanni	1817, 14 novembre – Poggioli, CC
CASELLA Giuseppe	1817, 6 novembre (ap.) – Conflenti, CC
CASELLA Giuseppe	1825, 2 luglio (cons.) – Succ. Monetti, CC
CASELLI Apollonia	1817, 9 maggio (ap.) – Sommaini, CC
CASELLI Caterina	1837, 31 ottobre – De Cupis, CC
CASELLI Gioacchino (Ceselli)	1835, 27 luglio – Appolloni, CC
CASELLI Giuseppe	1821, 3 settembre – Palombi, CC
CASELLINI Matilde	1825, 27 gennaio – Bartoli, CC
CASINELLI	Cfr. Cassinelli
CASINELLI Caterina	1822, 3 luglio (ap.) – Succ. Milanese, CC
CASINI Biagio	1820, 8 luglio (ap.) – Bartoli, CC
CASINI Cecilia	1818, 27 ottobre – Serpetti, succ. Milanese, CC
CASINI Cesare	Uditore di Camera
CASINI Elena	1832, 29 novembre – Venuti, CC
CASINI Francesco	1834, 6 (cons. test. e cod.) e 21 novembre (ap.) – Delfini, CC
CASINI Giovanni	1822, 3 settembre – Pozzi, CC
CASINI Giovanni	1831, 20 aprile (cons.) – Delfini, CC
CASINI Giovanni	1838, 26 maggio (ap.). 20 giugno (inv.) e 20 dicembre (spiegazione fiducia) – Delfini, CC
CASINI Giovanni Maria	1823, 12 agosto (rest.) – Gaudenzi, Vic.
CASINI Giovanni, eredità	1838, 19 dicembre (quietanza) – Appolloni, CC
CASINI Giulio Cesare, RD	1822, 26 agosto (rest. test. e cod.) e 22 settembre (cons.) – Pozzi, CC
CASINI Giulio Cesare, RD	1824, 11 gennaio (cons.) – Pozzi, CC
CASINI Gregorio	1833, 10 luglio (cons.) – D. Pomponi, CC
CASINI Gregorio	1837, 18 settembre (cons.) – Succ. Monetti, CC
CASINI Gregorio, eredità	1840, 8 (ap.), 14 agosto (inv.) – Succ. Monetti
CASINI Maria Teresa	Cfr. De Giovanni Casini
CASINI Mariangela	1818, 8 febbraio – Succ. Sacchi, CC
CASINI Rosa	1837, 18 settembre (cons.) – Succ. Monetti, CC
CASINI Teresa	1835, 20 gennaio (ap.) – Appolloni, CC
CASINI Teresa	1837, 17 agosto (cons.) – Succ. Offredi, CC
CASINI Vittoria	1820, 6 aprile – Palombi, CC
CASOLARI Giovanni Battista	1822, 20 gennaio – Scifoni, CC
CASONI	Cfr. Cassoni
CASONI Antonio	1838, 29 gennaio (descrizione eredità) – D. Pomponi, CC
CASSANDRI	Cfr. Casandri
CASSETTI Francesco	1826, 15 settembre – Corneli, CC
CASSINELLI	Cfr. Casinelli
CASSINELLI Antonio	1828, 18 novembre – Fratocchi, CC
CASSINI Camilla	1831, 5 maggio (cons.) e 7 dicembre (ap.) – Succ. Ferruzzi, CC
CASSINI Clementina	1840, 19 novembre (cons.) – Succ. Monetti
CASSINI Giovanni, eredità	1839, 19 febr. (erez. Legato pio) – Romani, AC
CASSINI Giulio Cesare, RD	1827, 19 sett. (ap. test. e cod.) – Gradassi, CC
CASSINI Maria Clementina	1827, 7 settembre (cons.) – Succ. Pellegrini, CC
CASSINI Teresa	1834, 15 ottobre (cons.) – Appolloni, CC
CASSONI Annunziata	1824, 11 settembre (cons.) – Succ. Sacchi, CC
CASTAGNA Carlo Antonio	1825, 15 novembre – Gradassi, CC
CASTAGNA Francesco	1814, 21 ottobre – Pozzi, CC
CASTAGNANI Francesco	1822, 13 luglio – Succ. Taschini, CC
CASTALDI Antonio	1829, 17 febbraio – Diamilla, Vic.
CASTELLACCI Elisabetta	1830, 2 luglio (cons.) – Zucchetti, CC
CASTELLACCI Giacomo	1819, 21 ottobre (ap.) – Offredi, CC
CASTELLACCI Girolamo	1816, 11 dicembre – Bellucci, CC
CASTELLACCI MIGLIACCI Rosa	1833, 8 febbraio – Gradassi, CC

CASTELLACCI Rosa	1832, 5 maggio – Monti, Vic.
CASTELLAIN Felice	1831, 20 giugno (cons.) – Mannucci, CC
CASTELLAIN Felice	1833, 10 aprile (rest.) – Mannucci, CC
CASTELLAIN Felice	1835, 19 agosto (cons.) – Monti, Vic.
CASTELLAN Anna	1823, 20 febbraio – Succ. Pellegrini, CC
CASTELLANI BIANCHINI Vittorio	1818, 27 marzo – Malagricci, CC
CASTELLANI Domenico	1817, 22 maggio – Sommaini, CC
CASTELLANI Domenico	1819, 6 marzo – Minelli, CC
CASTELLANI Geltrude	Cfr. Rossi Castellani
CASTELLANI Geltrude	Cfr. De Rossi Castellani
CASTELLANI Luigi	1832, 9 (cons.) e 10 dicembre (ap.) – A. Appolloni, CC
CASTELLANI MANCINI Teodora	1837, 18 settembre (cons.) – Succ. Ferruzzi, CC
CASTELLANI Maria	1835, 10 agosto – Gradassi, CC
CASTELLANI Rustica, eredi (Castellana)	1828, 19 (quietanza), 30 dicembre (quiet.) - ASS
CASTELLANI Serafina	1839, 20 aprile (cons.) – Diamilla, Vic.
CASTELLANI Teresa, eredità	1837, 24 ottobre (esame) – Gradassi, CC
CASTELLANI Tommaso	1821, 26 luglio (ap.) – Succ. Ferruzzi, CC
CASTELLANI Ubaldo	1835, 30 giugno (exhib.) – ASS
CASTELLARI Antonio	1839, 5 luglio (cons.) – Bartoli, Cap.
CASTELLARI Cristina	Cfr. Morichini Castellari
CASTELLETTI Domenico	1815, 9 novembre – Succ. Milanese, CC
CASTELLI AZZURRI Caterina, eredità	1839, 22 agosto (inv.) – Franchi
CASTELLI Benedetto	Cfr. Tomassi Castelli
CASTELLI Benedetto Tommaso, eredità	1840, 29 luglio (inv.) – Malagricci
CASTELLI Camillo, eredità	1840, 23 settembre (inv.) – Diamilla, Vic.
CASTELLI Cherubino	1832, 23 aprile (ap.) – Gaudenzi, Vic.
CASTELLI Domenico	1840, 21 gen. (cons.), 17 ago. (ap.) – Monti, Vic.
CASTELLI Francesco	1818, 12 giugno – Succ. Ferri, Vic.
CASTELLI Giovanni	1830, 27 agosto (ap.) – Franchi, CC
CASTELLI Giovanni Carlo	1836, 5 maggio (cons.) – Ciccolini, Vic.
CASTELLI Giovanni Maria, conte, eredità	1837, 18 settembre (descrizione eredità) – Appolloni, CC
CASTELLI Lucia	1840, 18 giugno (cons.) – Apolloni
CASTELLI Margherita	1828, 22 ottobre (cons.) – Zucchetti, CC
CASTELLI Margherita	Cfr. D'Armis Castelli
CASTELLI Paolo	1833, 27 gennaio (cod.) e 7 febbraio (ap.) – Succ. Contucci, CC
CASTELLI Rosa (o Castello)	Cfr. Fabrini Castelli
CASTELLINI Angelo	1825, 19 marzo – Casini, AC
CASTELLINI Antonio	1833, 4 settembre (cons.) – B. Pomponi, CC
CASTELLINI Antonio, eredità	1838, 20 marzo (divisione) – Succ. Contucci, CC
CASTELLINI Carolina	1823, 21 (cons.) e 27 maggio (ap.) – Succ. Contucci, CC
CASTELLINI Domenica	Cfr. Girometti Castellini
CASTELLINI GIROMETTI Domenica	1824, 21 dicembre (cons.) – Salvi, CC
CASTELNUOVO Gabriele, eredità	1839, 10 aprile (inv.) – Vitti, Conservatori
CASTIGLIONI Caterina	1834, 17 aprile – Gallesani, CC
CASTIGLIONI Filippo	1828, 26 novembre – Zucchetti, CC
CASTOLDI Giuseppe	1832, 23 novembre – Ciccolini, CC
CASTONI Gaetano	1819, 11 febbraio (ap.) – Ferruzzi, CC
CASTRO (De) Anna	1817, 22 aprile – Succ. Antoniani, Burgi
CASTRO (De) Caterina, eredità	1840, 9 dicembre (esibita doc.) - Megliorucci
CASTRO (de) Enrico	Cfr. Alvarez de Castro
CASTRO (De) Giovanni	1837, 8 marzo (inv.) – Appolloni, CC
CASTRO (Di) Donna	1818, 8 dicembre – Succ. Taschini, CC
CASTRO (di) Donna	Cfr. Modena di Castro
CASTRO (Di) Lazzaro	1837, 3 agosto (cons.) – Vitti, Conservatori
CASTRO (Di) Salomone Davide, (ebreo)	1828, 14 febbraio (cons.) – Succ. Ferruzzi, CC
CASTRO (Di) Samuele Leone	1825, 3 e 4 giugno – Scifoni, CC

CATALAN Giuseppa	Cfr. Tudò y Catalan
CATALAN Maria	Cfr. Stefanoni Del Soccorso Tudò Catalan
CATALANI Antonio	1825, 28 marzo – Pernazza, CC
CATALANI Giovanni	1825, 15 luglio – Francois succ. Santini, Gub.
CATALANI Lucia	1828, 29 settembre (rest.) – Succ. Sacchi, CC
CATALANI Maria Rosa	1834, 4 maggio – B. Pomponi, CC
CATALANI Paolo Antonio	1825, 22 marzo – Bartoli, CC
CATALDI Bonifacio	1822, 1 (cons. chiuso), 2 (cod.) e 14 ottobre (ap.) – Malagricci, CC
CATALDI DAMIANI Maria	1822, 7 febbraio (ap.) – Salvi, CC
CATALDI Giuseppe, eredità	1838, 5 novembre (inv.) – Damiani, PC
CATALDI Luisa	Cfr. Prospero Cataldi
CATALDI Maria Anna	1826, 3 novembre (cons.) – Poggioli, CC
CATALDI Maria Anna	1830, 4 (rest.), 7 febbraio (cons.) e 25 marzo (ap.) – Venuti, CC
CATALDI Marianna	1819, 16 settembre – Salvi, CC
CATALDI Pietro, RD	1828, 16 novembre (ap.) – Gaudenzi, Vic.
CATALDI PROSPERI Luisa	1837, 17 aprile (cons.) – Gallesani, CC
CATALINI Anna	1815, 5 aprile – Fiammetta, CC
CATALINI Nicola	1824, 2 novembre – Succ. Damiani, CC
CALOTTI Giovanni	1824, 6 marzo (ap.) – Poggioli, CC
CALOTTI ORELLI Fortunata Maria Domenica	1824, 30 agosto – Poggioli, CC
CATALUCCI Geltrude	1824, 30 marzo (cons.) – Succ. Milanese, CC
CATALUCCI Geltrude	1827, 31 gennaio – Mannucci, CC
CATALUCCI Lorenzo	1834, 25 gennaio (cons.) e 19 febbraio (ap.) – Ciccolini, Vic.
CATALUCCI Lorenzo, eredità	1840, 12 feb. (concordia e quiet.) – Damiani, PC
CATANI Francesco	1824, 6 maggio – Succ. Ceccoli, Vic.
CATANI GARZIA Teresa	1836, 17 e 17 novembre (cons.) – Franchi, CC
CATANI Giuseppe	1824, 2 agosto (cons.) – Zucchetti, CC
CATANI Giuseppe	1837, 19 agosto (cons.) – Zucchetti, CC
CATANZANI Felice	1833, 16 luglio (ap.) – Succ. Contucci, CC
CATEL Francesco, Cav.	1840, 6 maggio (cons.) – B. Pomponi
CATENA Andrea	1823, 28 gennaio – Pozzi, CC
CATENA Geltrude	1832, 17 dicembre (ap.) – Appolloni, SC
CATENA Gesualda	1819, 8 ottobre – Casini, AC
CATENA Teresa	1836, 4 giugno (cons.) – B. Pomponi, CC
CATENACCI Maria	1828, 13 aprile - ASS
CATENACCI TRULLI Teresa	1814, 26 maggio – Zucchetti, Gub.
CATERINELLI FUMASELLI Anna Maria	1814, 7 dicembre – Fratocchi, CC
CATERINI Agostino	1829, 1 maggio (cons.) – Succ. Pellegrini, CC
CATERINI Agostino	1836, 29 ottobre (cons.) – Appolloni, CC
CATERINI Agostino	1837, 19 agosto (ap.) – Appolloni, CC
CATERINI Andrea	1819, 6 ottobre – Conflenti, CC
CATERINI Pietro	1835, 20 maggio – Appolloni, CC
CATERINI Prospero	1836, 25 ottobre (cons.) – Appolloni, CC
CATERINI Prospero, D.	1837, 25 agosto (rest.) – Appolloni, CC
CATETINI Michele	1840, 15 novembre (cons.) – Succ. Ferruzzi
CATI Teodora	1827, 23 febbraio – Succ. Contucci, CC
CATINI Luca	1819, 15 dicembre – Succ. Monetti, CC
CATINI Sante	1838, 4 maggio – Terzi, CF
CATINI Teresa	Cfr. Baini Catini
CATINONI Vincenzo	1826, 6 maggio (cons.) – Succ. Sacchi, CC
CATOLFI Luigi	1814, 17 novembre – Bartoli, CC
CATOZZI Giuseppe	1837, 19 agosto (ap.) – Fratocchi, CC
CATRANI Giuseppa	1830, 9 novembre (cons.) – De Cupis, CC
CATTANEO Cesare	1814, 16 dicembre (cod.) – CF
CATTANEO Cesare, RP	1819, 26 gennaio (ap.) – Nardi, SC
CATTANEO Giulio Cesare	1819, 7 maggio (ap.) – Pasini, CF

CATTANEO Luigi	1836, 25 novembre (cons.) – Hilbrat, CC
CATTANEO Luigi, eredità	1838, 11 (ap.), 20 novembre (inv.) – Hilbrat, CC
CATTANI Domenico, Mons., eredità	1838, 3 nov. (descriz. fam.) – B. Pomponi, CC
CATTANI Domenico, Mr.	1837, 10 agosto (cons.) – B. Pomponi, CC
CATTANI PETRUCCI Crispoldo	1814, 3 giugno – Fratocchi, CC
CATTEGNA Bellaflora	1831, 31 maggio – Succ. Scifoni, CC
CATUCCI Ortensio, conte	1830, 7 giugno (cons.) – Franchi, CC
CATUCCI Ortensio, conte	1832, 25 dicembre (ap.) – Franchi, CC
CATULLI DISCENDENTI Vittoria	1838, 30 settembre – Gallesani, Cap.
CATULLI RICCI Margherita	1838, 25 ottobre (cons.) – Gallesani, Cap.
CAUCCI Caterina	Cfr. Mattei Caucci
CAUCCI MAMELI Giulia, contessa	1825, 3 (rest.) e 11 agosto (cons.) – Conflenti, CC
CAUCCI MAMELI Giulia, contessa	1830, 19 maggio (ap.) – Conflenti, CC
CAUFFMANN Giovanni	1829, 6 marzo (ap.) – Succ. Sacchi, CC
CAUSANDIER Maddalena	Cfr. Cioli de Causandier
CAUSANDIER Maddalena (De Cousandier)	1837, 11 aprile (cons.) – Succ. Offredi, CC
CAVACEPPI Bartolomeo, eredità	1837, 3 ottobre (credito frutt.) – Bacchetti, CC
CAVAGNANI COMMISSI Anna	1838, 28 maggio – Monti, Vic.
CAVAGNARI Angelo	1837, 20 marzo (cons.) e 6 maggio (ap.) – Mannucci, CC
CAVAGNARI Angelo Maria	1828, 29 marzo (cons.) – Offredi, CC
CAVAGNARI Angelo Maria	1834, 25 marzo (rest.) – Succ. Offredi, CC
CAVAGNARI Angelo, eredità	1838, 17 febbraio (quietanza) – Ciccolini, Vic.
CAVALCHI Elena	1824, 29 gennaio (cons.) e 30 marzo (rest.) – Succ. Taschini, CC
CAVALIERE (Del) Vincenzo, RD	1834, 3 e 3 aprile – Succ. Diamilla, Vic.
CAVALIERI Anna Girolama (de Cavalieri)	Cfr. Carpegna Orsini de Cavalieri
CAVALIERI Francesco (de Cavalieri)	Cfr. Orsini de Cavalieri
CAVALIERI Zaccaria	1820, 28 dicembre – Lorenzini, CC
CAVALLAZZI Geltrude	1827, 17 agosto (cons.) – Fratocchi, CC
CAVALLAZZI Rosa	Cfr. Stampeggio Cavallazzi
CAVALLERI Ferdinando	1836, 2 maggio (cons.) – Delfini, CC
CAVALLETTI Gaspare	Cfr. Belloni Cavalletti De Rossi
CAVALLETTI Gaspare, marchese	1832, 12 settembre – B. Pomponi, CC
CAVALLETTI Gaspare, marchese	1836, 1 dicembre (ap.) – B. Pomponi, CC
CAVALLETTI Gaspare, marchese, eredità	1837, 21 gennaio (dep. cod.) – B. Pomponi, CC
CAVALLETTI Giuseppe, R.mo	1828, 15 febbraio (cons.) – Lorenzini, CC
CAVALLETTI Giuseppe, R.mo Can. D.	1838, 23 gennaio (cons. cod.) – B. Capponi, Cap.
CAVALLI Andrea Concetto, RPD	1819, 9 giugno (test. e cod.) – Fratocchi, CC
CAVALLI Angela	1832, 28 marzo (cons.) – Succ. Scifoni, CC
CAVALLI Teresa	Cfr. Fortuna Cavalli
CAVALLINI Michele Angelo	1834, 28 maggio – Mannucci, CC
CAVALSASSI	Cfr. Cavasassi
CAVANI Adriano	1829, 2 settembre (cons.) – Monti, Vic.
CAVANI Angela	1828, 26 dicembre – Damiani, CC
CAVARELLI Raffaele	1819, 27 dicembre (test. e cod.) – Ferruzzi, CC
CAVASASSI Antonio (Cavalsassi)	1836, 5 luglio (cons.) – Malagricci, CC
CAVASASSI Giovanna	Cfr. Tognetti Cavasassi
CAVASASSI Giovanna, eredità	1839, 11 e 14 marzo (vendita per acezione) – Cherubini, CFSP
CAVASASSI Giovanna, eredità	1838, 28 settembre (inv.) – Cherubini, RFSP
CAVASASSI Giovanni Francesco	1822, 20 febbraio – Palombi, CC
CAVASASSI Luigi (Cavalsassi)	1824, 20 gennaio – Malagricci, CC
CAVE (Di) Angelo, (ebreo)	1830, 7 ottobre – Scifoni, CC
CAVE (Di) Isacco, (ebreo)	1825, 14 gennaio (cons.) e 7 febbraio (ap.) – Conflenti, CC
CAVERNI LUDOVICHETTI Giulia	1836, 1 e 1 luglio – Fratocchi, CC
CAVI Angela	1831, 22 settembre – Gaudenzi, Vic.
CAVI Scipione, Avv., eredità	1838, 14 luglio (inv.) – D. Pomponi, CC
CAVIANI Giovanni Maria	1824, 19 giugno – Gradassi, CC

CAVICCHIOLI Ermenegildo	1829, 13 dicembre – Succ. Ferruzzi, CC
CAVICCHIOLI Ermenegildo, RD	1828, 29 gennaio – Malagricci, CC
CAVIGIOLI Giuliano	1838, 5 maggio (cons.) – Succ. Ferruzzi, CC
CAVINA Cristina	1815, 18 agosto – Nardi, SAC
CAVINA Gioacchina Teresa	1823, 26 settembre (cons.) – Bartoli, CC
CAVINA Gioacchina Teresa	1824, 25 febbraio (ap.) – Bartoli, CC
CAVINI	Cfr. Carini
CAVINI Bernardina	1834, 8 giugno (cons.) – Ex. Senatoris
CAZZARI Pellegrino	1836, 21 novembre (ap.) – Fratocchi, CC
CECCACCI Gioacchino	1837, 1 settembre (cons.) – Nuvoli, CF
CECCANGELI Felice	1815, 23 febbraio – Malagricci, CC
CECCANGELI Felice	1823, 9 settembre – Mannucci, CC
CECCANTONELLI Fortunata	1828, 18 dicembre (cons.) – Fratocchi, CC
CECCARELLI Anna	1817, 11 marzo – Offredi, CC
CECCARELLI Anna Vittoria	1818, 15 aprile – Offredi, CC
CECCARELLI Cesare	1831, 24 aprile- Gradassi, CC
CECCARELLI Elena	1821, 17 gen. e 14 lug. (cod.) – Succ. Bellucci, CC
CECCARELLI Evangelista	1830, 6 ottobre (ap.) – Ciccolini, Vic.
CECCARELLI Giovanni	1814, 30 luglio – Scifoni, CC
CECCARELLI Giuseppe	1837, 23 agosto (cons.) – Milanese, CC
CECCARELLI Giuseppe, eredità	1837, 11 novembre (inv.) e 19 dicembre (rimozione biffe) – Ferruzzi, CC
CECCARELLI Giuseppe, eredità	1837, 11 novembre (inv.) – Franchi, CC
CECCARELLI Gregorio, R	1818, 24 febbraio (ap.) – Delfini, CC
CECCARELLI Isabella	1827, 2 aprile – Palombi, CC
CECCARELLI Maria Anna	1832, 23 febbraio (cons.) – Mannucci, CC
CECCARELLI Matilde	1816, 25 agosto – Casini, AC
CECCARELLI Matilde	1826, 23 maggio – Casini, AC
CECCARELLI Matilde	1829, 5 gennaio (cons.) – Megliorucci, CC
CECCARELLI Michele	1818, 21 ottobre – Palombi, CC
CECCARELLI Michele	1819, 30 gennaio – Palombi, CC
CECCARELLI Teresa	1814, 20 novembre – Monetti, CC
CECCARELLI Vincenzo	1837, 18 ottobre (esibita) – F. Argenti, RCA
CECCARINI Anna Maria	1826, 10 aprile (ap.) – Monti, Vic.
CECCARINI Camillo	1822, 12 luglio (ap.) – Pozzi, CC
CECCARONI Giovanna	1830, 10 febbraio – Petti, AC
CECCHETTI Camillo	1837, 21 (cons.) e 23 maggio (ap.) e 12 giugno (inv.) – Bacchetti, CC
CECCHETTI COLORE Teresa	1836, 8 (rest.) e 29 agosto (cons.) – Bacchetti, CC
CECCHETTI Francesco	1824, 6 dicembre (ap.) – Gaudenzi, Vic.
CECCHETTI Giovanni Battista	1815, 31 gennaio – Scifoni, CC
CECCHETTI MAGALOTTI Rosa	1824, 24 febbraio (cons.) – Poggioli, CC
CECCHETTI MAGALOTTI Rosa	1829, 1 luglio (ap.) – Succ. Poggioli, CC
CECCHETTI Rosa	1823, 21 ottobre (rest.) – Bartoli, CC
CECCHI Elisabetta	1816, 5 giugno – Succ. Cecconi, CC
CECCHI Gaetano	1834, 8 (cons.) e 21 maggio (ap.) – Venuti, CC
CECCHI Lucia	1835, 12 (cons.) e 16 settembre (cons.) – B. Pomponi, CC
CECCHI Luigi	1833, 19 agosto (cons.) – D. Pomponi, CC
CECCHINI Alessandro	1816, 29 aprile – Bartoli, CC
CECCHINI Alessio	1832, 4 apr. (cons.) e 13 mag. (ap.) – Delfini, CC
CECCHINI Andrea	1834, 15 febbraio – Corneli, CC
CECCHINI Andrea	1838, 2 settembre (cons.) – Ciccolini, Vic.
CECCHINI Angelica	1830, 4 marzo (cons.) – Bartoli, CC
CECCHINI Angelica, eredità	1837, 13 (apposizione biffe) e 20 settembre (inv. e descrizione) – Succ. Offredi, CC
CECCHINI Angelica, eredità	1838, 3 gennaio (accettazione di deposizione test. e spiegazione fiducia), 7 giugno (erez. cappellania) e 11 ottobre (quiet. legato) – Succ. Offredi, CC

CECCHINI Francesco	1837, 22 agosto (cons.) – Hilbrat, CC
CECCHINI Gaetano	1822, 18 dicembre – Scifoni, CC
CECCHINI Gaspare	1834, 15 settembre – Tassi, CC
CECCHINI Giuseppe	1822, 15 maggio – Pasini, CF
CECCHINI Lorenzo	1817, 20 luglio – Monetti, CC
CECCHINI Lorenzo	1824, 20 novembre (cod.) – Succ. Monetti, CC
CECCHINI Lucia	1825, 16 settembre (ap.) – Delfini, CC
CECCHINI Pietro	1815, 16 aprile – Scifoni, CC
CECCHINI SISTI Caterina	1814, 10 giugno – Succ. Squanquarilli, CC
CECCHINI Vittoria	1824, 22 aprile – Succ. Taschini, CC
CECCOBELLI Antonio	1815, 8 marzo – Succ. Squanquarilli, CC
CECCONI	Cfr. Cicconi
CECCONI Eusebio	1830, 25 agosto (cons. cod.) – Succ. Pellegrini, CC
CECCONI Eusebio	1834, 22 agosto (ap.) – Appolloni, CC
CECCONI FRANCHI Rosa	1837, 11 giugno (nuncupato) – Succ. Offredi, CC
CECCONI Gaetano, eredità	1840, 31 marzo (apposiz. biffe), 6 aprile (inv.) – Succ. Salvi
CECCONI Luigi	1831, 9 dicembre (cons.) – Appolloni, CC
CECCONI Luigi, Avv.	1838, 4 luglio (cons.) – Fratocchi, Cap.
CECCONI Pietro Francesco (o Ceconi, +1816) ⁵	Notaio capitolino
CECCOPIERI Lazzaro	1820, 2 ott. (rest.) e 1 dic. (rest.) – Delfini, CC
CECCOPIERI Lazzaro	1831, 13 luglio (ap.) – Delfini, CC
CECCOPIERI Marianna	Cfr. Piersanti Ceccopieri
CECCOPIERI PIERSANTI Marianna	1837, 5 giu. (ap.) e 3 lug. (inv.) – Appolloni, CC
CECCOTTI	Cfr. Ciccotti
CECCOTTI Celeste	1828, 2 settembre – Zucchetti, CC
CECCOTTI Lorenzo	1834, 12 giugno (cons.) – Monti, Vic.
CECI Giuseppe	1834, 2 dicembre – Petti, AC
CECI Luigi	1831, 17 novembre – Palombi, CC
CECI Luigi	1836, 22 ottobre (rest.) – Palombi, CC
CECILIA Francesco	1839, 1 (cons.), 9 marzo (ap.) – Calvaresi
CECONI	Cfr. Ceconi
CEDOLA Domenico	1823, 19 settembre (exhib.) – ASS
CEDRARI Domenico	1826, 14 novembre (cons.) – Succ. Ferruzzi, CC
CEFALO Alessandro	1814, 1 giugno – Pozzi, CC
CEFIS Luisa	1828, 18 (cons.) e 21 febr. (ap.) – Fratocchi, CC
CELECHINI Santa (?)	1817, 14 settembre – Fratocchi, CC
CELESTINI Egidio, R	1818, 11 novembre – Serpetti, succ. Milanese, CC
CELESTINI Giovanni	1818, 15 settembre (ap.) – Delfini, CC
CELESTINI Luigi	1817, 1 ottobre (ap.) – Fratocchi, CC
CELESTINI Orazio Vincenzo	1836, 30 dicembre (cons.) – Santini, Gub.
CELESTINI Orazio Vincenzo, RPD	1826, 25 settembre (cons.) – Conflenti, CC
CELESTINI Orazio Vincenzo, RPD	1831, 15 ottobre (rest. e cons.) – Conflenti, CC
CELESTINI Orazio Vincenzo, RPD	1833, 6 febbraio (cons.) – Succ. Santini, Gub.
CELESTINI PISANI Maria	1823, 18 settembre – Conflenti, CC
CELESTINI PISANI Maria	1827, 8 settembre (ap.) – Conflenti, CC
CELFÌ Antonio	1822, 7 febbraio – Fiammetta, CC
CELI Gioacchino	1830, 19 settembre, 13 (cons.) e 24 ottobre (ap.) – Sommaini, CC
CELI Giovanale	1836, 6 settembre (cons.) – Diamilla, Vic.
CELI Giuseppe	1820, 19 aprile (ap.) – Bartoli, CC
CELI Irene	Cfr. Boldrini Celi
CELI Margherita	1832, 4 agosto (cons.) – B. Pomponi, CC
CELI Teresa	1834, 13 agosto (cons.) – Bellucci, CC
CELI Teresa	1836, 4 marzo (ap.) – Bellucci, CC
CELINI	Cfr. Calini
CELINI SANGIORGI Lucia	1834, 10 aprile – Succ. Offredi, CC
CELLA Domenico Agostino	1837, 5 luglio (cons.) – Bartoli, CC

⁵ De Vizio lo dice cessato nel 1814.

CELLA Francesco, Cav.	1837, 19 agosto (cons.) – Bartoli, CC
CELLES (De) Maddalena	1836, 11 gennaio (cons.) – Hlbrat, CC
CELLI BARBETTA Maria	1830, 12 agosto – Exc. Senatoris
CELLI Camillo	1835, 2 gennaio (ap.) – Succ. Offredi, CC
CELLI Camillo, R.	1832, 24 giugno (cons.) – Offredi, CC
CELLI Francesco	1834, 13 marzo – Gallesani, CC
CELLI Giacinta	1837, 28 agosto (cons.) – Calvaresi, CC
CELLI Giovanni	1822, 20 febbraio – Poggioli, CC
CELLI Giovanni Battista	1827, 16 gennaio (exhib.) – ASS
CELLI Giovanni, R.	1832, 26 giugno (cons.) – Mannucci, CC
CELLI Maria	1820, 25 marzo (ap.) – Succ. Monetti, CC
CELLI Mauro	1815, 28 agosto – Bellucci, CC
CELLI Pasquale	1827, 30 maggio – Zucchetti, CC
CELLINI Bartolomeo	1833, 4 dicembre (exhib.) - ASS
CELLINI Caterina	Cfr. Brescia Cellini
CELLINI Lucia	1833, 12 gennaio – D. Pomponi, CC
CELORI Vito	1824, 2 dicembre – Succ. Milanese, CC
CELSI Giovanni, RD	1825, 19 maggio – Scifoni, CC
CELSI Lucia	1839, 3 aprile (cons.) – Fratocchi, Cap.
CELSI Pietro (Celzi)	1823, 6 novembre – Conflenti, CC
CELSI VALERI Anna Rosa	1821, 2 novembre (ap.) – Conflenti, CC
CELZI	Cfr. Celsi
CENCELLI Anna Rosa, eredità	1839, 24 dicembre (inv.) – Calvaresi, Cap.
CENCELLI Giuseppe	1816, 21 ottobre – Succ. Ferri, Vic.
CENCELLI VERAMICI Anna Rosa	1839, 19 novembre – Succ. Ferruzzi, Cap.
CENCI BOLOGNETTI Flavia, marchesa	1832, 14 (cons.) e 16 mar. (ap.) – Megliorucci, CC
CENCI BOLOGNETTI Giacomo, Cav.	1824, 7 maggio (cons.) – Sommaini, CC
CENCI BOLOGNETTI Giacomo, Cav.	1827, 2 maggio (cons.) – Bersanti, CC
CENCI BOLOGNETTI Giacomo, Cav.	1830, 19 giugno (cons.) – Bersanti, CC
CENCI BOLOGNETTI Giacomo, Cav.	1831, 19 novembre (cons.) – Bersanti, CC
CENCI Clara	1828, 21 novembre (cons.) – Succ. Cicconi, Vic.
CENCI FONTANA Teresa	1815, 21 febbraio – Succ. Cicconi, Vic
CENCI Giacomo	Cfr. Bolognetti Cenci
CENCI Giulitta	Cfr. Pelliccioni Cenci Bolognetti
CENCI Ludovico	1816, 14 dicembre – Damiani, CC
CENCI Maria Laura	1830, 4 novembre – Palombi, CC
CENFOGLI	Cfr. Cerfogli
CENNI ...	Notaio di Formello (1819-1821) ⁶
CENSI Antonio	1820, 7 maggio – Pasini, CF
CENSI COMETTI Anna	1817, 10 marzo – Fratocchi, CC
CENSI Giacomo	1831, 30 marzo (cons.) - CF
CENSI Giuseppe	1819, 18 agosto – Damiani, CC
CENTAURI Francesca	1823, 2 giugno – Sommaini, CC
CENTI Alessio, RD	1820, 8 maggio – Bartoli, CC
CENTOFANTI Giovanna	1834, 20 aprile – Nelli, Formelli
CEPPARI Benedetto	1817, 18 giugno – Poggioli, CC
CERACCHI Elisabetta	1834, 22 luglio (cons.) – Succ. Conflenti, CC
CERACCHI Elisabetta	1839, 21 luglio (ap. test. e cod.) - Conflenti
CERACCHI Marzio, R.	1827, 23 novembre (ap.) – Ruggeri, AC
CERAMELLI Francesca, contessa	1840, 18 maggio (cons.) – Malagrìcci
CERAMOLLI Margherita	1837, 13 marzo – Bacchetti, CC
CERASA Antonio	1836, 13 febbraio – Venuti, CC
CERASA Benigno	1816, 13 dicembre – Salvi, CC
CERASI Adriano	1830, 26 giugno - Burgi
CERASI Adriano e Palma	1840, 1 ottobre – Gagiotti, succ. Scifoni
CERASI Adriano	Notaio del Consolato dei Fiorentini
CERASI FUCCI Maria Rosa	1837, 30 ottobre – Nuvoli, CF
CERASINI Orazio	Cfr. Monetti Cerasini

⁶ Manca in De Vizio.

CERASOLI CAGLIESI Caterina	1838, 21 luglio (cons.) – Succ. Parchetti, Cap.
CERASOLI Caterina	1817, 4 luglio – Bellucci, CC
CERASOLI GENTILI Angela	1828, 1 agosto (cons.) – Damiani, CC
CERASOLI GENTILI Angella	1830, 2 novembre (cons.) – Succ. Sacchi, CC
CERASOLI Teresa	1818, 20 gennaio – Ferruzzi, CC
CERASOLI Teresa	1820, 21 marzo – Succ. Cicconi, Vic.
CERASOLINI	Cfr. Ceresolini
CERATTI Maria	1834, 3 luglio – Milanesi, CC
CERATTI Vincenzo	1819, 8 settembre – Scifoni, CC
CERBARA Stanislao, eredità	1839, 13 settembre (inv.) – Hilbrat, Cap.
CERBONI Maria Anna	1817, 13 novembre – Cristofari, Formello
CERCHIETTI Caterina	1822, 8 marzo – Monti, Vic.
CEREGHELLI Giovanni Luigi Bernardo	1822, 16 luglio (ap.) – Succ. Monetti, CC
CERELLI Adriana	1826, 13 maggio – Damiani, CC
CERESOLINI Maria Anna	1827, 21 aprile (cons.) – Succ. Pellegrini, CC
CERFOGLI Giuseppe	1823, 8 aprile (rest.) – Monti, Vic.
CERFOGLI Giuseppe (Cenfogli) e Lorenza/o	Cfr. Saraceni Cerfogli
CERFOGLI SARACENI Giuseppe	1821, 3 agosto (rest.) – Succ. Milanesi, CC
CERFOGLI Saverio	1838, 5 luglio (rest.) – Sartori, Vic.
CERI MASSOTTI Anna (o Massotti Ceri)	1837, 15 maggio – B. Pomponi, CC
CERINI Giuseppe	Cfr. Moia Cerini
CERINI Teresa	1826, 6 ottobre (cons.) – Delfini, CC
CERINI Teresa	1837, 9 agosto (cons.) – Damiani, PC
CEROCCHI Rosa (Ciarocchi)	1828, 17 luglio – Palombi, CC
CEROCCHI Vincenzo	1836, 8 marzo – Fratocchi, CC
CEROTI	Cfr. Cerroti, Ceruti
CERQUOZZI Felice	1822, 21 agosto – Sommaini, CC
CERQUOZZI Felice	1826, 11 giugno (cons.) – Succ. Milanesi, CC
CERQUOZZI Felice	1831, 19 dicembre – Succ. Simonetti, CC
CERRI Andrea	1830, 10 agosto (exhib.) – ASS
CERRI Andrea, eredi	1832, 22 agosto (enfiteusi e subenfit.) - ASS
CERRI Andrea, eredità	1838, 28 febbraio (vendita) – Mastrozzi, ASS
CERRI Carlo, Cav., eredi	1840, 28 novembre (inv.) – Vitti, Conservatori
CERRI Matteo	1823, 7 gennaio (ap.) – Succ. Damiani, CC
CERRONI Andrea	1831, 5 e 5 dicembre – Succ. Ferruzzi, CC
CERRONI Filippo	1814, 24 dicembre – Bartoli, CC
CERRONI FRANCONI Rosa	1820, 8 giugno (ap.) – Paparozzi, AC
CERRONI Vincenzo	1836, 23 dicembre (cons.) – D. Pomponi, CC
CERRONI Vincenzo	1837, 11 luglio (ap.) – D. Pomponi, CC
CERROTI	Cfr. Cerruti, Ceruti
CERROTI Gaetano	1817, 3 novembre – Simonetti, CC
CERROTI Pellegrino (Ceroti)	1834, 31 dicembre – Ciccolini, Vic.
CERROTI Violante (Ceroti)	1823, 2 ottobre (cons.) – Succ. Megliorucci, CC
CERROTI Violante (Cerotti)	1836, 23 (rest.) e 24 aprile (cons.) – Megliorucci, CC
CERROTI Violante (Cerrotti)	1840, 28 marzo (rest.) - Megliorucci
CERRUTI	Cfr. Cerroti, Ceruti
CERULLI Domenico	1818, 20 aprile – Damiani, CC
CERULLI PETTINI Barbara	1825, 28 aprile – Palombi, CC
CERUTI Antonia (Cerruti)	1816, 25 dicembre – Fiammetta, CC
CERUTI Felice	1834, 5 maggio (cons.) – Succ. Scifoni, CC
CERUTI Felice	1835, 1 agosto (ap.) – Scifoni, CC
CERUTI Maria, eredità	1839, 13 aprile (inv.) - Calvaresi
CERVARELLI Tommaso	1824, 4 dicembre – Bartoli, CC
CERVELLI Antonio	1837, 28 agosto (ap.) – Venuti, CC
CERVELLI Bernardino	1830, 1 luglio (cons.) – Zucchetti, CC
CERVELLI Bernardino	1835, 24 marzo (cons.) – Zucchetti, CC
CERVELLI Bernardino	1836, 22 aprile (cons.) – Zucchetti, CC
CERVELLI Carlo	1818, 27 febbraio – Bartoli, CC
CERVELLI Giovanni	1830, 5 gennaio (cons.) – Bartoli, CC

CERVELLI Giovanni	1834, 15 gennaio (ap.) – Bartoli, CC
CERVELLI Giovanni	1837, 31 agosto (cons.) – Fratocchi, CC
CERVELLI Giovanni, eredità	1838, 17 gennaio (inv.) – Zucchetti, CC
CERVELLI Giovenale	1829, 5 marzo – Mannucci, CC
CERVELLI Giuseppe	1816, 24 febbraio – Succ. Palombi, CC
CERVELLI Giuseppe Antonio	1816, 22 marzo – Bellucci, CC
CERVELLI Luigi	1835, 8 agosto (cons.) – Succ. Diamilla, CC
CERVELLI Maria Anna (Cervella)	1835, 2 aprile – Nelli, Formelli
CERVELLI Paolo	1837, 28 agosto (cons.) – Hilbrat, CC
CERVELLI Pietro Gregorio	1834, 2 maggio – Zucchetti, CC
CERVIA Lorenzo	1834, 17 giugno (cons.) – Succ. Diamilla, Vic.
CESANELLI Domenico	1819, 21 aprile (rest.) – Farinetti, SC
CESANELLI Domenico	1824, 27 marzo (cons.) – Mannucci, CC
CESANELLI Domenico	1829, 19 luglio (cons.) – Mannucci, CC
CESANELLI Domenico	1833, 12 ottobre (cons.) – Mannucci, CC
CESANELLI Domenico	1838, 10 settembre (cons.) – Mannucci, CC
CESANELLI Domenico	1840, 5 luglio (cons.) – Mannucci
CESANELLI Maria	1823, 18 marzo (ap.) – Fratocchi, CC
CESAREI Vincenzo	1822, 20 aprile (rest.) – Succ. Milanese, CC
CESARELLI Antonio	1839, 10 gennaio (cons.), 19 (ap), 23 settembre (inv.) – Quirini, Agricoltura
CESARETTI Maria Antonia	1838, 19 novembre – Mannucci, CC
CESARI Angela, eredità	1837, 6 ottobre (descrizione) – Bartoli, CC
CESARI Caterina	1819, 17 maggio – Mannucci, CC
CESARI Domenico	1816, 30 ottobre e 27 novembre – Pozzi, CC
CESARI Domenico	1829, 14 ottobre (cons.) – Bersanti, CC
CESARI Domenico	1832, 18 giugno (ap. test. e cod.) – Bersanti, CC
CESARI Elisabetta (De Cesari)	1832, 31 luglio – Palombi, CC
CESARINI Angelo	1824, 27 febbraio (cons.) – Fratocchi, CC
CESARINI Angelo	1829, 23 giugno (rest.) – Fratocchi, CC
CESARINI Angelo	1831, 17 febbraio (cons.) e 26 settembre (rest.) – Gradassi, CC
CESARINI Angelo	1835, 23 settembre (cons.) – Gradassi, CC
CESARINI Angelo	1836, 25 gennaio (ap.) – Gradassi, CC
CESARINI Angelo, Cap., eredità	1838, 28 marzo (spiegazione fiducia) – Gradassi
CESARINI Caterina	1836, 7 ottobre (cons.) – Hilbrat, CC
CESARINI Cecilia	1834, 22 ottobre – Calvaresi, CC
CESARINI Emidio	1832, 18 febbraio (cons.) – Monti, Vic.
CESARINI Emidio, avvocato	1840, 12, 13 marzo (cons.) – Succ. Monetti
CESARINI Giuseppe	1819, 27 marzo – Ferruzzi, CC
CESARINI Lorenzo e Salvatore	Cfr. Sforza Cesarini
CESARINI Pacifico	1837, 31 luglio (cons.) – Bartoli, CC
CESARINI SFORZA Lorenzo, duca	1837, 6 (rest.) e 19 mag. (cons.) – Fratocchi, CC
CESARIONI Angelo, Cap., eredità	1838, 28 marzo (spieg. Fiducia) – Gradassi, CC
CESARIS (De) Augusto, R.	1830, 25 (rest. cod.) e 28 febbraio (nova cons.) – Succ. Pellegrini, CC
CESARIS (De) Celestino, R.	1831, 4 ottobre (ap.) – A. Appolloni, CC
CESARIS (De) Celestino, RD	1828, 7 giugno (cons. cod.) – Succ. Pellegrini, CC
CESARIS (De) CIMOTTI Clementina	1831, 3 (cons.) e 5 (ap.) agosto – Corneli, CC
CESARIS (De) Elisabetta	1837, 16 marzo – B. Pomponi, CC
CESARIS (De) Francesco	1837, 21 agosto (cons.) – Bartoli, CC
CESARIS (De) Giovanni Battista. R.mo D.	1837, 21 agosto (cons.) – Monti, Vic.
CESARIS (De) Giovanni Felice	1821, 27 febbraio – Ferruzzi, CC
CESARIS (De) Michele	1821, 12 dicembre – Salvi, CC
CESARIS (De) Pietro	1821, 29 giugno – Succ. Monetti, CC
CESARONI Antonio	1832, 29 luglio – Gradassi, CC
CESARONI Francesco Saverio ⁷	Cancelliere della Rev. Fabbrica di S. Pietro
CESARONI Giuseppe	1828, 21 novembre – Gallesani, CC

⁷ De Vizio lo dice attivo dal 1843 al 1877.

CESCHETTI Giuseppe	Cfr. Rizzi Ceschetti
CESELLI	Cfr. Caselli
CESELLI Francesco	1837, 31 ottobre (cons.) e 21 novembre (ap.) – Succ. Monetti, CC
CESI CHIAPPINI Agata	1839, 1 settembre – De Cupis, Cap.
CESI Domenico	1824, 11 maggio – Poggioli, CC
CESI Maria Anna	Cfr. Massimi Cesi
CESTARELLI Luigi	1827, 1 giugno (cons.) – Franchi, CC
CESTARELLI Luigi	1829, 2 (rest.) e 20 luglio (cons.) – Franchi, CC
CESTARELLI Luigi	1830, 27 (rest.) e 28 ott. (cons.) – Franchi, CC
CESTARELLI Luigi	1832, 16 maggio (rest. e cons.) e 10 dicembre (rest. e nova cons.) – Franchi, CC
CESTARELLI Luigi	1834, 4 giugno (rest. e cons.) – Franchi, CC
CESTARELLI Luigi, eredità	1838, 24 giugno (ap. e apposizione sigilli) e 7 luglio (inv.) – Franchi, CC
CESTARELLI Luigi, eredità	1839, 26 mar. (erez. Cappellania) – Romani, AC
CESTI MEDDI Geltrude (o Meddi Cesti)	1836, 14 e 14 aprile – Palombi, CC
CESTIE' Rosa	1840, 30 luglio – Palombi
CESTRA Agnese	1832, 9 giugno (cons. cod.) – Calvaresi, CC
CESTRA NARDECCHIA Agnese	1825, 16 giugno (cons.) – Succ. Sacchi, CC
CESTRA NARDECCHIA Agnese	1833, 15 aprile (ap. test. e cod.) – Calvaresi, CC
CEVA Francesco, marchese	1832, 5 (cons.) e 25 aprile (ap.) – Venuti, CC
CHABLAIS Marianna	Cfr. Savoia Chablais
CHABRARD ...	Cfr. Canard Chabrard
CHARLES Pietro Paolo	1834, 24 novembre – Delfini, CC
CHATEAU (Du) ALBERTAZZI Tulliola	1821, 9 febbraio (ap.)- Monti, Vic.
CHATEAU (Du) Pietro Paolo	1824, 19 febbraio – Gaudenzi, Vic.
CHECCACCI Angelo	1836, 28 settembre – Gradassi, CC
CHECCHI Filippo	1830, 16 luglio (cons.) – Monti, Vic.
CHECCONI BELLI Teresa	1836, 19 gennaio (ap.) e 30 dicembre (cons.!) – Bartholi, CC
CHECCONI de BONIS Maria	1820, 27 febbraio – Salvi, CC
CHECCONI Teresa	Cfr. Belli Checconi
CHEISERMAN	Cfr. Keiserman
CHELLI Antonio	1824, 11 agosto (ap.) – Gradassi, CC
CHELLI Margherita, eredità	1840, 8 aprile (inv.) – De Santis
CHELLI Mariangela	Cfr. del Fiume Chelli
CHELLUCCI Angela	1838, 7 agosto (cons.) – Sartori, Vic.
CHELUCCI Bartolomeo	1814, 20 settembre – Gallesani, CC
CHELUCCI Maria Geltrude	Cfr. De Luca Chelucci
CHELUCCI Pietro	1818, 9 dicembre – serpetti, succ. Milanese, CC
CHERCOP Enrico	1818, 22 febbraio (ap.) – Malagricci, CC
CHERUBINI Alessandro	1832, 7 maggio (cons.) – Ciccolini, Vic.
CHERUBINI Alessandro, RD	1827, 4 dicembre (cons.) – Sommaini, CC
CHERUBINI Alessandro	Cancelliere della Rev. Fabbrica di S. Pietro
CHERUBINI Angela	1822, 6 marzo – Fiammetta, CC
CHERUBINI Angelica	1840, 15 (cons.), 17 marzo (ap.) - Frattocchi
CHERUBINI Antonio	1829, 24 aprile(cons.) – Bartoli, CC
CHERUBINI Antonio, RD	1829, 9 maggio (cons.) – Sommaini, CC
CHERUBINI Caterina	1825, 1 marzo (ap.) – Succ. Sacchi, CC
CHERUBINI Domenico	1840, 14 marzo – Nelli, Formello
CHERUBINI Giacomo	1829, 17 gennaio (cons.) – Damiani, CC
CHERUBINI Giovanni	1831, 24 dicembre (cons.) – Fratocchi, CC
CHERUBINI Giovanni	1837, 16 giugno – Conflenti, CC
CHERUBINI Luigi	1837, 29 agosto (cons.) – Tassi, CC
CHERUBINI Margherita	1832, 13 settembre (cons.) – Fratocchi, CC
CHERUBINI Maria Angelica	1826, 7 settembre (cons.) – Succ. Cicconi, Vic.
CHERUBINI POLITI Santa	1814, 16 settembre – Gallesani, CC
CHERUBINI Vincenzo	1824, 17 dicembre (cons.) – Succ. Taschini, CC
CHERUBINI Vincenzo	1833, 23 maggio – Gradassi, CC

CHERUBINI Vincenzo	1838, 5 novembre (cons.) – Succ. Ferruzzi, CC
CHESTOLINI Felice	1836, 8 ottobre – Gradassi, CC
CHETI Paola	1832, 4 dicembre – Offredi, CC
CHIAPPI Andrea	1827, 27 aprile (cons.) – Succ. Ferruzzi, CC
CHIAPPI Andrea	1831, 22 luglio (rest. e cons.) – Succ. Ferruzzi, CC
CHIAPPI Andrea	1833, 23 settembre (ap.) – Succ. Ferruzzi, CC
CHIAPPINI Agata	Cfr. Cesi Chiappini
CHIAPPINI Andrea (Chiappina)	1824, 11 gennaio (ap.) – Mannucci, CC
CHIAPPINI Clementina	1824, 21 maggio (cons.) – Succ. Milanese, CC
CHIAPPONI Paola	Cfr. Rolandi Chiapponi
CHIAPPONI Santa	1818, 10 novembre – Cherubini, Fabrica
CHIARA (Di) Raffaele, eredità	1839, 13 settembre (inv.) – Gradassi, Cap.
CHIARA (Di) Raffaele, eredità (Dichiara)	1839, 6 settembre (apposiz. biffe) – Ruggieri, AC
CHIARALUCE Andrea	1830, 3 maggio – Casini, AC
CHIARALUCE Angelo	1815, 4 dicembre – Casini, AC
CHIARANDA Ignazio Maria, RD	1818, 24 e 26 marzo (cod.) – Damiani, CC
CHIARELLI Angela	Cfr. De Silvestri Chiarelli Razzani
CHIARI Alessandro	1819, 6 agosto (ap.) – Burgi
CHIARI BANDINI Caterina	1829, 4 luglio – Succ. Santini, Gub.
CHIARI Caterina	Cfr. Lanuvia ved. Chiari
CHIARI Caterina	1831, 20 maggio (cons.) – Succ. Santini, Gub.
CHIARI Caterina	1833, 18 mar. (inv.) – Francois, succ. Santini, Gub.
CHIARI Costanza	1823, 24 novembre – Succ. Taschini, CC
CHIARI Romualdo	1821, 27 settembre (ap.) – Fratocchi, CC
CHIARI Vincenzo	1823, 25 novembre – Taddei, SR
CHIARI Vittoria	1825, 29 agosto (cons.) – Fratocchi, CC
CHIARINI Gaetano	1823, 22 luglio (cons.) – Succ. Ferruzzi, CC
CHIARINI RAINI Vincenza	1836, 14 marzo (cons.) – Zucchetti, CC
CHIARINI Vincenza	1837, 6 giugno (ap.) – Zucchetti, CC
CHIARISSI Rosa	1819, 18 maggio – Pozzi, CC
CHIASI Luigi	1822, 5 ottobre – Mannucci, CC
CHIASI Pietro Paolo	1833, 3 novembre (cons.) – Fratocchi, CC
CHIASI Pietro Paolo	1835, 2 luglio (rest. e cons.) – Fratocchi, CC
CHIASI Pietro Paolo, eredità	1837, 2 (ap. e opposizione biffe) e 8 aprile (inv.) – Fratocchi, CC
CHIATTI di Campagnano ... eredità	1838, 13 giugno (procura) – Fratocchi, CC
CHIAVACCI Angela	Cfr. Bianchi Chiavacci
CHIAVACCI Gioacchino	1829, 3 dicembre – Ciccolini, Vic.
CHIAVACCI Nicola	1827, 5 marzo (cons.) – Offredi, CC
CHIAVICI Orsola	1834, 12 giugno (cons.) – De Santis, CC
CHIBEL Guglielmo	1831, 9 agosto (cons.) – Petti, AC
CHICCHINIER	Cfr. Chichinier
CHICHERIO Carlo, RPD	1828, 30 agosto (ap.) – Sommaini, CC
CHICHI Antonio	1816, 30 luglio – Malagricci, CC
CHICHI Lorenzo	1818, 10 giugno – Simonetti, CC
CHICHI Lorenzo	1829, 1 aprile (cons.) – Scifoni, CC
CHICHI Lorenzo	1831, 16 giugno (ap.) – Succ. Scifoni, CC
CHICHI Raimondo	1831, 22 marzo (cons.) – Bellucci, CC
CHICHINIER Agnese	1829, 15 agosto (cons.) – Mannucci, CC
CHICHINIER Agnese	1831, 12 novembre (cons.) – Mannucci, CC
CHICHINIER Agnese (Chicchinier)	1832, 29 ottobre (cons.) – Mannucci, CC
CHICHINIER Agnese (Chicchinier)	1837, 25 novembre (ap. e opposizione biffe), 4 dicembre (inv.) – Vitti, Cons.
CHICHINIER Agnese (Chichiner)	1832, 17 dicembre (cons.) – Ciccolini, Vic., od Appolloni, SC
CHICHINIER Gaetano	1830, 24 marzo (cons.) – Offredi, CC
CHICHINIER Gaetano, eredità (Chicchinier)	1840, 23 maggio (ap.), 12 giugno (inv.) – Torriani succ. Offredi
CHICHINIER Giuseppe	1836, 14 ottobre (rest.) – Bacchetti, CC

CHICHINIER Giuseppe (Chicchiner), eredità	1838, 4 agosto (inv.) – Succ. Ferruzzi, CC
CHICHINIER Giuseppe (Chichiner)	1833, 29 giugno (cons.) – Bacchetti, CC
CHICHISOLA BERSOLARI Caterina	1833, 14 marzo – Succ. Conflenti, CC
CHIERICI Angela	Cfr. Scardelli Chieric
CHIESA Orazio Felice	1819, 24 giugno – Succ. Sacchi, CC
CHIESA Pietro	1840, 12 dicembre (cons.) – Succ. Contucci
CHIGGI ZANZERO Anna	1830, 26 settembre (cons.) – Exc. Senatoris
CHIGI	Cfr. Chiggi, Ghigi
CHIGI Agostino, principe, D.	1837, 31 agosto (cons.) – Petti, AC
CHIGI Agostino, principe, D.	1837, 24 mag. (lettura test. e cod.) – Galilei, AC
CHIGI Amalia Carlotta	Cfr. Barberini Chigi
CHIGI Augusto, Mons.	1840, 16 nov. (tumulaz. cadavere) – Frosoni, AC
CHIGI Augusto, R.mo Mons. D.	1837, 30 agosto (tumulazione) – Petti, AC
CHIGI Flavio, E.mo Card.	1840, 20 maggio (lettura) – Frosoni, AC
CHIMA Giuseppe	1827, 22 aprile – Succ. Ferruzzi, CC
CHIMENTI Luigi	1833, 23 settembre (cons.) – Mannucci, CC
CHIMENTI Luigi	1836, 22 gennaio (ap.) – Mannucci, CC
CHIMER Gioacchino	1833, 21 febbraio (cons.) – Monti, Vic.
CHIMER Gioacchino	1835, 18 dicembre – Mannucci, CC
CHINOZZI Luigi	1820, 19 gennaio – Scifoni, CC
CHIOCCHI Brigida	1832, 13 agosto – Palombi, CC
CHIODETTI Antonio	1838, 24 gennaio – Succ. Salvi, Cap.
CHIODETTI Rosa	Cfr. Patrizi Chiodetti
CHIODI Giovanni	1821, 16 ottobre – Fratocchi, CC
CHIODI Rosa, eredità	1838, 25 luglio (inv.) – Romani, AC
CHIOMINTO Anna Maria	1833, 28 giugno – D. Pomponi, CC
CHIORI Filippo	1824, 18 agosto (ap.) – Gaudenzi, Vic.
CHIOSSI Bernardina	1831, 22 e 31 ottobre – Gallesani, CC
CHIOVENDA Andrea, eredi	1838, 12 (affitto bottega) e 31 luglio (vendita casa) – Conflenti, CC
CHIRCHERIO Carlo Francesco, RPD	1827, 13 giugno (cons.) – Sommaini, CC
CHIRICHINI Anna	Cfr. Zannetti Chirichini
CHIUOLE Maria, eredità	1838, 9 aprile (deposizione) – Malagricci, CC
CHIUSURRI Gregorio	1826, 20 (cons.) e 29 ago. (ap.) – Rotondi, Burgi
CHIVACCI Violante	1835, 12 febbraio (ap.) – Succ. Offredi, CC
CHOCOIS Alessandrina	1836, 29 settembre (cons.) – Malagricci, CC
CHTAU (De) MONTI Cunegonda	1830, 17 agosto (ap.) – Ciccolini, Vic.
CIACCALORO Pietro	1828, 17 luglio (cons.) – Megliorucci, CC
CIACCALORO Vincenzo	1826, 8 (cons.) e 11 nov. (ap.) – Megliorucci, CC
CIACCHI Luigi, E.mo Card. D.	1839, 14 marzo (rest.) – Diamilla, Vic.
CIAGLIA Francesca	1832, 20 marzo – Mannucci, CC
CIAIA Francesca (Ciaja)	1831, 29 giugno (ap.) – Monti, Vic.
CIALDEI Antonia	1826, 5 maggio – Scifoni, CC
CIALDONI Giuseppe, eredi	1829, 28 dicembre – Quirini, Agricoltura
CIAMBELLA Angela	1832, 26 luglio – Gradassi, CC
CIAMBELLI Domenico	1837, 30 settembre (cons.), 25 (cod.), 26 (cod.), 28 (inv.) e 31 ottobre (ap.) – De Cupis, CC
CIAMPALANTI Tommaso, P	1815, 2 e 2 gennaio – Poggioli, CC
CIAMPALANTI Tommaso, RD	1817, 12 e 13 dicembre – Scifoni, CC
CIAMPELLETTI Maddalena	1821, 16 aprile (rest. cod.) – Succ. Contucci, CC
CIAMPELLETTI Maria Angela	1829, 12 luglio – Mannucci, CC
CIAMPELLETTI Olimpia	1821, 16 aprile (rest. cod.) – Succ. Contucci, CC
CIAMPELLETTI Olimpia	1824, 3 giugno (ap. cod.) – Succ. Contucci, CC
CIAMPELLETTI Olimpia	Cfr. Stefani Ciampelletti
CIAMPELLETTI Pio	1821, 16 aprile (rest. cod.) e 22 dicembre (ap. cod.) – Succ. Contucci, CC
CIAMPELLETTI Pio	Cfr. Stefani Ciampelletti
CIAMPI Baldassarre	1825, 20 gennaio (cons.) – Succ. Sacchi, CC
CIAMPI Baldassarre	1831, 19 ottobre (rest.) – Succ. Sacchi, CC
CIAMPI Baldassarre	1832, 6 giugno (cons.) – Calvaresi, CC

CIAMPI Baldassarre	1836, 8 novembre (rest.) – Calvaresi, CC
CIAMPI Baldassarre	1837, 22 agosto (cons.) – Calvaresi, CC
CIAMPI Domenico	1824, 8 giugno (rest. e cons.) – Malagricci, CC
CIAMPI Domenico	1825, 21 ottobre (cons.) e 13 novembre (ap.) – Malagricci, CC
CIAMPI Gioacchino	1836, 15 giugno (cons.) – Calvaresi, CC
CIAMPI Gioacchino (Ciamphi)	1836, 2 novembre – Hilbrat, CC
CIAMPI Gregorio	1817, 12 e 12 giugno – Monetti, CC
CIAMPI Lucia	Cfr. Rossetti Ciampi
CIAMPINELLI Maria Rosa	1825, 13 marzo – Bellucci, CC
CIAMPOLI Camilla	1825, 17 maggio (cons.) – Conflenti, CC
CIAMPOLI Carlo	1837, 26 aprile (ap.) – Appolloni, CC
CIAMPOLI Luigi	1823, 17 marzo – Quirini, Agricoltura
CIAMPOLI POMPONI Camilla	1827, 3 dicembre (ap.) – Conflenti, CC
CIANCARELLI Gabriele	1816, 20 marzo – Succ. Parmegiani, CC
CIANCHELLI Nicola	1815, 13 giugno – Monetti, CC
CIANCIARELLI Giovanni	1839, 13 ott. (cons.), 2 nov. (ap.) – Ciccolini, Vic.
CIANI Agata	1822, 15 novembre – Pozzi, CC
CIANI LAVIZZARI Maria Anna	1830, 8 febbraio (cons.) – Succ. Milanese, CC
CIANI Luigi	1834, 7 dicembre (cons.) – B. Pomponi, CC
CIAPPARONI Gaetano	1833, 4 giugno(cons.) – Succ. Diamilla, Vic.
CIAPPARONI Gaetano	1835, 4 mar. (rest. e cons.) – Succ. Diamilla, Vic.
CIAPPARONI Gaetano	1837, 20 (ap.), 24 aprile (inv.) – Diamilla, Vic.
CIAPPARONI Gaetano, eredità	1837, 20 aprile (apposizione biffe) – Succ. Gaudenzi, Vic.
CIAPPARONI Luca	1834, 7 (cons.) e 15 luglio (ap.) – Bacchetti, CC
CIAPPARONI Maddalena	1824, 5 maggio – Fratocchi, CC
CIAPPARONI Vincenzo	1824, 16 (cons.) e 18 genn. (ap.) – Malagricci, CC
CIAPPARONI Vincenzo, eredità	1839, 26 agosto (quietanza) – Appolloni, Cap.
CIARALLI Luigi	1820, 20 febbraio – Succ. Contucci, CC
CIARCIANINI Pasquale	1814, 20 giugno – Fratocchi
CIARDAFELLI Maria	Cfr. Garzia Ciardafelli
CIARLI Antonio	1816, 2 luglio – Succ. Parmegiani, CC
CIAROCCHI	Cfr. Cerocchi
CIAVARINI BELGIORGI Margherita	1821, 25 dicembre – Nelli, Formello
CIAVARINI Giovanna	1827, 18 agosto – Bartoli, CC
CIAVATTI Luigi	1823, 28 luglio – Franchi, CC
CIAVATTINI Nicola, eredità	1840, 4 agosto (vendita utile dominio terreno) – Damiani, PC
CIAVATTINI Nicola, eredità	1838, 2 luglio (inv.) – Damiani, PC
CIAVONI Pietro	1839, 12 (ap. ed apposizione biffe), 16 maggio (inv.) – Damiani, PC
CIAVONI Pietro	1838, 23 settembre (cons.) – Damiani, PC
CIAVORINI Margherita	1817, 28 agosto (ap.) – De Luca, pubbl. Formello
CICALI Maddalena	1839, 12 marzo (cons.) – Succ. Bellucci
CICALOTTI Basilio, Mr.	1837, 12 giugno – Hilbrat, CC
CICALOTTI Luigi, marchese	1828, 10 (cons.) e 21 dicembre (ap.) – Delfini, CC
CICCAGLIA Margherita	Cfr. Romolazzi Ciccaglia
CICCHINER Agnese	1826, 16 agosto (cons.) – Succ. Monetti, CC
CICCI Paolo, R.	1831, 23 novembre e 7 dicembre (cod.) – Succ. Ferruzzi, CC
CICCI Paolo, R.	1832, 16 aprile (cons.) – Succ. Ferruzzi, CC
CICCI Paolo, R.	1833, 11 aprile (ap.) – Succ. Ferruzzi, CC
CICCOGNANI	Cfr. Cicognani
CICCOLA Maria Anna	1832, 18 dicembre – Mannucci, CC
CICCOLINI Delio Luigi	1832, 13 marzo (cons.) – Bartoli, CC
CICCOLINI Filippo, Comend. Fra'	1837, 25 settembre (ap.) – Petti, AC
CICCOLINI Filippo Maria	Notaio del Vicario
CICCOLINI Giuseppe	1817, 11 aprile – Salvatori, SC
CICCOLINI Giuseppe	1821, 24 dicembre – Sommaini, CC

CICCOLINI Ludovico, Cav.	1836, 2 novembre (cons.) – Appolloni, CC
CICCOLINI Ludovico, conte	1837, 3 ottobre (rest.) – Appolloni, CC
CICCOLINI Ludovico, Ecc. Comm.	1838, 2 gennaio (cons.) – Appolloni, Cap.
CICCOLINI Pietro, eredità	1837, 1 aprile (esibita) – Mastrozzi, ASS
CICCOLINI Teodoro, Cav.	1821, 2 novembre (ap.) – Succ. Milanese, CC
CICCONI	Cfr. Ceccoli
CICCONI Camillo	1823, 4 gennaio – Minelli, CC
CICCONI Cecilia	1823, 12 marzo – Succ. Ferruzzi, CC
CICCONI Giuseppe, succ. (o Ceccoli, 1814-1824)	Notaio del Vicario, succ. da Gaudenzi (1817)
CICCOTTI	Cfr. Ceccoli
CICCOTTI Francesco	1817, 9 marzo (exhib.) – Scifoni, CC
CICELLI Giovanni	1837, 24 aprile (cons.) – Mannucci, CC
CICELLI Tommaso	1825, 12 settembre (cons.) – Taddei, SR
CICELLI Tommaso	1828, 19 luglio (ap.) – Taddei, SR
CICERCHIA ABBATINI Maddalena	1837, 16 novembre – Bartoli, CC
CICERONI Camillo	1835, 26 giugno (cons.) – Gradassi, CC
CICERONI Camillo	1837, 7 settembre (cons.) – Gradassi, CC
CICERONI Camillo, D.	1839, 10 febbraio (ap.) – Gradassi
CICERONI Carlo	1821, 23 ottobre (ap. test. e cod.) – Fratocchi, CC
CICERONI Giustina	1820, 27 settembre (ap.) – Palombi, CC
CICERONI Margherita	Cfr. Dalmazzoni Ciceroni
CICINELLI Lucia	1816, 10 marzo – Succ. Palombi, CC
CICOGNANI Francesca	1833, 23 e 31 agosto – De Cupis, CC
CICOGNANI Francesca	1837, 19 settembre (ap.) e 23 dicembre (inv.) – Succ. Scifoni, CC
CICOGNANI Francesca (Ciccognani)	1828, 2 maggio (cons.) – Succ. Pellegrini, CC
CICOGNANI Francesco	1835, 10 ottobre (cons.) – Scifoni, CC
CICUTI Giuseppe	1824, 4 maggio – Fratocchi, CC
CICUTI MORELLI Giuseppe	1816, 14 agosto – Sommaini, CC
CIERQUIGLINI Gioacchino	1837, 18 ottobre (esibita) – F. Argenti, RCA
CIGLIA Maddalena	1824, 3 settembre – Scifoni, CC
CIGNANI Carlo, conte	1820, 24 febbraio (ap.) – Minelli, CC
CIGNANI Marianna	1837, 24 agosto (cons.) – Succ. Monetti, CC
CILLI Francesca	Cfr. Maciucchi Cilli
CILLI Giovanni	1835, 1 settembre (cons.) – Gallesani, CC
CILLI Giuseppe	1837, 22 agosto (cons.) e 6 settembre (altra cons.) – Palombi, CC
CILLI Giuseppe	1839, 1 (ap.), 15 ottobre (inv.) – Palombi
CIMARELLI Ferdinando	1824, 7 dicembre (cons.) – Bartoli, CC
CIMARELLI Ferdinando	1825, 8 gennaio (ap.) – Bartoli, CC
CIMARELLI Giuseppe	1818, 15 novembre – Gaudenzi, Vic.
CIMARELLI Teresa	1827, 26 marzo (ap.) – Gallesani, CC
CIMARRA Federico, conte	1824, 26 novembre (cons), 5 (cod.) e 10 dicembre (ap.) – Palombi, CC
CIMINI Margherita	1829, 19 gennaio – Scifoni, CC
CIMINI Margherita	1833, 27 febbraio – Gradassi, CC
CIMOTTI Clementina	Cfr. De Cesaris Cimotti
CINATTI Giovanna	1821, 4 settembre – Succ. Ceccoli, Vic.
CINI Angela	Cfr. Crossier Cini
CINI Angela, contessa	1831, 7 ottobre (cons.) – Gallesani, CC
CINI CANFORA ... contessa, eredità	1838, 9 luglio (deposizione) – Calvaresi, CC
CINI CANFORA Amalia	1837, 2 giugno (dep.) – Gallesani, CC
CINI Filippo, conte	1832, 1 maggio (cons.), 19 luglio (rest.) e 20 settembre (cons.) – Calvaresi, CC
CINI Filippo, conte	1835, 14 agosto (rest.) e 18 settembre (cons.) – Calvaresi, CC
CINI Francesco, conte	1832, 2 (cons.) e 14 agosto (cons.) – A. Appolloni, CC
CINI Francesco, conte	1835, 5 (rest.) e 7 agosto (cons.) – Appolloni, CC
CINI Giuseppe, conte	1819, 29 aprile (rest.) – Succ. Sacchi, CC

CINI Giuseppe, conte	1826, 9 ottobre (rest.), 11 (cons.) e 19 dicembre (rest. e nuova cons.) – Succ. Sacchi, CC
CINI Giuseppe, conte	1830, 8 maggio (cons. cod.) e 18 giugno (ap. test. e cod.) – Succ. Sacchi, CC
CINI Vincenzo	1837, 17 agosto (cons.) – Appolloni, CC
CINOTTI Francesca	1827, 23 novembre (cons.) – Succ. Milanese, CC
CINOTTI Geltrude	1837, 9 agosto (cons. test. e cod.) – Succ. Monetti, CC
CINOTTI Maria Anna	1820, 14 settembre (ap.) – Palombi, CC
CINQUE (De) Odoardo, eredità (Del Cinque)	1840, 25 gennaio (procura) – Apolloni
CINQUE (De) Prudenza	1832, 9 ottobre (cons.) – Succ. Ferruzzi, CC
CINQUE (De) Prudenza (Del Cinque)	1835, 15 giugno (ap.) – Succ. Ferruzzi, CC
CINQUE (De) QUINTILI Odoardo, Cav., eredi	1835, 2 marzo (exhib.) – Polidori, Segnatura
CINQUE (de) Teopiste	1837, 19 gennaio (cons.) – Bartoli, CC
CINQUE (De) Vincenza	1829, 23 luglio (rest.) – Bartoli, CC
CINQUE (De) Vincenza	1837, 19 gennaio (cons.) – Bartoli, CC
CINQUE (De) Vincenza, Ill.	1828, 16 gennaio (cons.) – Bartoli, CC
CINUGHI Muzio	1832, 3 luglio – De Cupis, CC
CINUGHI Muzio, eredità	1837, 9 settembre (inv.) – De Cupis, CC
CIOCCA Giacomo	1822, 17 settembre (cons.) – Fiammetta, CC
CIOCCA Giacomo	1827, 17 ottobre (ap.) – Franchi, CC
CIOCCHI Carlo	1840, 26 gennaio (cons.) – Ruggeri, AC
CIOCCHI Luigi, RPD	1835, 19 gennaio (cons.) – Succ. Diamilla, Vic.
CIOCCI Maria	1831, 7 dicembre (cons.) – Appolloni, CC
CIOCELLI Carlo, Cav.	1828, 21 luglio (cons.) – Ruggeri, AC
CIOCELLI Carlo, Cav.	1830, 13 settembre (cons. cod.) – Ruggeri, AC
CIOCI Agnese	1825, 22 marzo – Succ. Taschini, CC
CIOE' Giacomo	1833, 5 ottobre (cons.) – Succ. Pernazza, CC
CIOE' Giacomo	1834, 3 dicembre (ap.) – Tassi, CC
CIOGNI De SOLIS Giustina	1838, 12 marzo (ap.) – Calvaresi, Cap.
CIOGNI Giustina	1831, 17 gennaio (cons.) – Succ. Sacchi, CC
CIOGNI Giustina	1837, 23 ottobre (cons.) – Calvaresi, CC
CIOGNI Leonardo	1824, 7 settembre (rest. e cons.) – Fratocchi, CC
CIOGNI Leonardo, Cav.	1817, 7 novembre (rest.) – Fratocchi, CC
CIOGNI Leonardo, Cav.	1818, 14 settembre (rest.) – Fratocchi, CC
CIOGNI Leonardo, Cav.	1820, 15 settembre – Fratocchi, CC
CIOGNI Leonardo, Cav.	1821, 11 agosto (rest.) – Fratocchi, CC
CIOGNI Leonardo, Cav.	1825, 11 marzo (cons. cod.) – Fratocchi, CC
CIOGNI Leonardo, Cav.	1827, 19 (rest. cod.), 21 novembre (cons. cod.) e 26 dicembre (rest. e cons.) – Fratocchi, CC
CIOGNI Leonardo, cav.	1829, 20 gennaio (rest. e cons.) – Fratocchi, CC
CIOGNI Leonardo, Cav.	1830, 19 luglio (ap.) – Fratocchi, CC
CIOIA Cesare	1819, 1 ottobre – Palombi, CC
CIOLI Agnese	1823, 23 luglio (cons.) – Succ. Monetti, CC
CIOLI Antonia	1817, 11 ottobre – Ferruzzi, CC
CIOLI Biagio	1831, 6 febbraio (cons.) – Succ. Simonetti, CC
CIOLI de CAUSANDIER Maddalena	1838, 3 gennaio (ap.) – Succ. Offredi, CC
CIOLI Giovanni	1828, 6 settembre (cons.) – Bellucci, CC
CIOLI Giovanni	1829, 1 aprile (ap.) – Bellucci, CC
CIOLI Giuseppe	1831, 2 maggio (cons.) – Gradassi, CC
CIOLI Giuseppe	1832, 18 giugno (ap.) – Gradassi, CC
CIOLI Maddalena	1837, 11 aprile (cons.) – Succ. Offredi, CC
CIOLI Maria	Cfr. Del Vico Cioli
CIOLI Santa	Cfr. Mercanti Cioli
CIOLI Vincenzo, Rev. D., eredità	1840, 10 febbraio (descrizione) – Succ. Bellucci
CIOILLI Clementina	Cfr. Bassetti Ciolli
CIOILLI Giuseppe, eredità	1839, 17 (apposizione biffe), 24 settembre (rimozione) – Fratocchi
CIOPPETTINI Luigi	1831, 2 maggio – Venuti, CC
CIORDI Gennaro	1840, 5 ottobre – Succ. Monetti

CIOTTI Biagio	1825, 24 luglio – Palombi, CC
CIOTTI Marianna	1818, 11 dicembre – Mannucci, CC
CIOTTI Serafina	1823, 10 giugno (cons.) e 11 dicembre (ap.) – Succ. Ferruzzi, CC
CIOTTI Serafina	1824, 11 dicembre (ap.) – Succ. Ferruzzi, CC
CIPICCHIA BASSI Maddalena	1837, 1 settembre (esibita) – D. Pomponi, CC
CIPIGNOLI Antonia	Cfr. Gnocchi Cipignoli
CIPOLLA Rosa	1839, 14 agosto – Milanesi
CIPRARI Candida	1838, 18 luglio (cons.) – Tassi, CC
CIPRIANI GENTILI Giovanna	1817, 16 dicembre – Succ. Pellegrini, CC
CIPRIANI Giovanni	1837, 27 agosto (nuncupto) – Milanesi, CC
CIPRIANI Ippolito, marchese	1826, 4 dicembre (cons.) – Succ. Pellegrini, CC
CIPRIANI Ippolito, marchese	1828, 21 maggio (rest.) – Succ. Pellegrini, CC
CIPRIANI Saverio	1819, 25 novembre – Mannucci, CC
CIPRIANI Scolastica	1840, 13 marzo (cons.) – Frattocchi
CIRILLI CAPODAGLI Clementina	1830, 26 ottobre (cons.) – Bellucci, CC
CIRILLI Clementina	1835, 7 ottobre (rest.) – Bellucci, CC
CIRILLI Clementina	1835, 14 ottobre (cons.) – Mannucci, CC
CIRILLI Giuseppe	1837, 23 (dep.), 28 set. (inv.) – Cherubini, RFSP
CIRILLI Giuseppe, eredità del fu	1839, 11 marzo (vendita per acezione) – Cherubini, CFSP
CIRILLI Santa	1818, 4 marzo – Monti, Vic.
CIRILLI Santa	1823, 4 agosto (cod.) – Monti, Vic.
CIRILLI Santa	1829, 15 giugno – Monti, Vic.
CISLAGHI Giovanni Battista	1823, 12 settembre (cons.) e 6 dicembre (ap.) – Malagricci, CC
CITTADINI Gregorio	1827, 23 novembre (cons.) – Succ. Milanesi, CC
CITTADONI Anna Maria	1821, 18 gennaio – Pasini, CF
CIUFALI	Cfr. Ciufoli
CIUFALI Maria Domenica	1834, 19 dicembre (ap.) -Succ. Offredi, CC
CIUFFA Gioacchino	1825, 16 gennaio (cons.) – Casini, AC
CIUFFA Gioacchino	1827, 12 novembre (cons.) – Casini, AC
CIUFFA Gioacchino	1829, 16 giugno (cons.), 8 luglio (cons.) e 8 agosto (ap.) – Casini, AC
CIUFFA Giuseppe	1817, 12 marzo – Mannucci, CC
CIUFFATI	Cfr. Ciuffuti
CIUFFETTI Rosa, eredità	1839, 17 ott. (ap.), 16 nov. (inv.) – Vitti, Cons.
CIUFFI Giovanni	1818, 6 febbraio – Serpetti, succ. di Milanesi, CC
CIUFFI Ignazio	1833, 4 febbraio (cons.) – De Cupis, CC
CIUFFUTELLI Rosa	1839, 15 marzo (cons.) – Vitti, Conservatori
CIUFFUTI MAZZINI Rosa (o Ciuffati)	1839, 6 aprile (cons. cod.), 18 ottobre (ap. cod.) – Gradassi, Cap.
CIUFFUTI Rosa, eredi	1840, 10 aprile (esib. fiducia) – Vitti, Conservat.
CIUFOLI	Cfr. Ciufali
CIUFOLI Anna Maria	1830, 14 luglio (cons.) – Venuti, CC
CIUFOLI Anna Maria	1834, 11 gennaio (ap.) – Venuti, CC
CIUFOLI Maria Domenica	1831, 9 ottobre (cons.) – Offredi, CC
CIURLI Maddalena	1824, 25 (cons.) e 27 gennaio (rest. e cos.) – Scifoni, CC
CIURLI Maddalena	1826, 3 ottobre (rest.) – Scifoni, CC
CIURLI ROSSINI Maddalena	1826, 3 ottobre (cons.) – Gradassi, CC
CIURLI ROSSINI Maddalena	1830, 16 febbraio (ap.) – Gradassi, CC
CIUSTA Rosa	1839, 27 maggio – Monti, Vic.
CIVANA Pietro	1827, 20 agosto – Palombi, CC
CIVATI Lucia	1820, 10 luglio – Succ. Antoniani, Burgi
CIVATI Lucia	1821, 20 luglio (cod.) – Rotondi, Burgi
CIVILOTTI Andrea	1817, 11 agosto – Succ. Milanesi, CC
CIVILOTTI Maria	1839, 16 febbraio - Malagricci
CLAIROZ Geltrude Ludovica, eredità	1838, 16 lug. (dep. fede mortuaria) – Venuti, CC
CLARELLI Nicola, Mr.	1837, 31 agosto (cons.) – Bartoli, CC

CLARELLI Teresa	Cfr. Paracciani Clarelli
CLARINI Giuseppe	1839, 11, 13 (cons. danaro), 20 marzo (inv.) – Calvaresi, Cap.
CLARIONI Vincenzo	1825, 11 luglio (ap.) – Bellucci, CC
CLASSE Guglielmo	1838, 30 luglio (ap.) – Venuti, CC
CLAUDI Ambrogio	1816, 4 dicembre (ap.) – Ferruzzi, CC
CLAUDI Angela	Cfr. Proietti Claudi
CLAUDI Francesca	1839, 12 agosto (cons.) – Zucchetti
CLAUDI Pietro Antonio	1829, 15 febbraio (cons.) e 29 maggio (ap.) – Lorenzini, CC
CLEMENTI Agata	1835, 24 febbraio (cons.) e 4 marzo (ap.) – Damiani, Senat.
CLEMENTI Angelo	1840, 17 febbraio – Gradassi
CLEMENTI Anna	Cfr. Belli Clementi
CLEMENTI BELLI Anna	1836, 25 novembre (ap.) – Ruggeri, AC
CLEMENTI Caterina	1815, 24 gennaio – Salvi, CC
CLEMENTI Celeste	1829, 12 maggio (cons.) e 4 luglio (ap.) – Lorenzini, CC
CLEMENTI Clementina	Cfr. Bonatti Clementi
CLEMENTI Dorotea	1839, 26 agosto (esibita) - Tassi
CLEMENTI Filippo	1835, 20 giugno (cons.) – Ruggeri, AC
CLEMENTI LANGH Agata, eredi	1835, 4 (apposizione biffe), 9 marzo (inv.) – Damiani, Sen.
CLEMENTI Luigi	1831, 7 maggio (cons.) – De Cupis, CC
CLEMENTI Luigi	1833, 20 aprile (ap.) – De Cupis, CC
CLEMENTI Maria Maddalena	1825, 13 dicembre (ap.) – Mannucci, CC
CLEMENTI Sabatino	1822, 17 dicembre – Delfini, CC
CLEMENTI Vincenzo	1833, 15 novembre (cons.) – Franchi, CC
CLEMENTI Vincenzo	1834, 28 febbraio (ap.) – Franchi, CC
CLERI Geltrude	1817, 19 settembre – Salvatori, SC
CLETER Francesco	1836, 17 ottobre (cons.) – Fratocchi, CC
CLETER Francesco	1837, 25 mag. (ap. e apposizione biffe) e 2 giugno (inv.) – Fratocchi, CC
CLETER Francesco, eredi	1838, 2 gennaio (estinzione credito fruttifero), 12 febbraio (estinz. cred. frutt.) – Mastrozzi, ASS
CLETIMENI Girolama	1823, 17 maggio (cons.) – Salvi, CC
CLIFFORD Ugo Carlo, lord	1838, 20 aprile (cons.) – Apolloni, Cap.
CLOSSE Guglielmo	1836, 8 novembre (cons.) – Venuti, CC
CLOZ Vittoria e Sarti Vincenzo	1820, 17 marzo (arcipro.) – Poggioli, CC
CLUBER VEGLIANTI Rosa	1833, 7 gennaio (ap.) – Mannucci, CC
CNEBEL Carlo Francesco	1837, 5 settembre (cons.) – Malagricci, CC
COARELLI	Cfr. Colarelli
COARI Bartolomea	1831, 15 novembre – Monti, Vic.
COARI Luisa, eredità	1837, 24 ottobre (esame) – Gradassi, CC
COATA Giuseppe	1838, 10 settembre – Nelli, pubblico
COBOS Giuseppe	Cfr. Delas Cobos
COCCANARI Maddalena	1824, 15 marzo (cons.) – Mannucci, CC
COCCANARI Maddalena	1830, 6 settembre (ap.) – Mannucci, CC
COCCETTI Liborio	1816, 12 marzo – Fiammetta, CC
COCCETTI Maddalena	1832, 26 gennaio – Ciccolini, Vic.
COCCHI Alessandro	1839, 27 novembre – Malagricci, Cap.
COCCHI Alessandro, eredità	1840, 9 (inv.), 27 marzo (descrizione e stima) - Malagricci
COCCHI Carlo, R.	1827, 4 febbraio (ap.) – Succ. Cicconi, Vic.
COCCHI Carlo, RD	1825, 24 settembre (cons.) – Succ. Cicconi, Vic.
COCCHI GAMMARELLI Santa	1824, 3 marzo – Zucchetti, CC
COCCHI Giacinto	1825, 17 ottobre (cons.) – Bartoli, CC
COCCHI Giacinto	1828, 10 dicembre (cons. cod.) – Bartoli, CC
COCCHI Giacinto	1829, 12 febbraio (ap. test. e cod.) – Bartoli, CC
COCCHI Giacinto, eredità	1838, 17 mar. (quiet.cred.fruttif.) – Gradassi, CC

COCCHI Girolamo	1836, 6 dicembre (cons.) – Nelli, Formelli
COCCHI Marianna	1837, 30 agosto – Damiani, PC
COCCHI PROSPERI Violante	1838, 12 marzo (ap.) – Palombi, CC
COCCHI Vincenzo	1834, 16 gennaio – Succ. Diamilla, Vic.
COCCI Angela	1833, 26 dicembre – Gradassi, CC
COCCI Girolamo, R.	1832, 23 luglio – Gradassi, CC
COCCIA Antonio	1833, 2 aprile – Succ. Ferruzzi, CC
COCCIA Camilla	Cfr. Montanari Coccia
COCCIA Carlo	1829, 25 maggio – Simonetti, CC
COCCIA Caterina	Cfr. Testa Coccia
COCCIA Caterina	1835, 11 marzo (ap.) – Calvaresi, CC
COCCIA Maria Antonia	1831, 15 marzo (cons.) – Mannucci, CC
COCCIA Pietro	1825, 27 (cons.) e 27 luglio (cons.) – Succ. Ceconi o Cicconi, Vic.
COCCIA Pietro	1837, 6 marzo (inv.) – Calvaresi, CC
COCCIA Pietro	1837, 4 maggio (cons.) – Nuvoli, CF
COCCIATELLI Felice	1829, 17 settembre (cons.) – Succ. Milanese, CC
COCCIATELLI Felice	1835, 11 giugno (ap.) – Milanese, CC
COCCIATELLI Marco	1836, 20 dicembre – Zucchetti, CC
COCCIUTI Maria	1820, 16 dicembre – Succ. Damiani, CC
COCCIUTI Maria	1828, 28 ottobre – Damiani, CC
COCCIUTI Maria (Cucciuti)	1831, 24 novembre – De Santis, CC
COCCO Anna Francesca	1828, 13 maggio – Delfini, CC
COCCO Barbara, Francesca, Vittoria	1837, 28 luglio (ap.) – Ciccolini, Vic.
COCCO Giacinto	1824, 9 maggio (cons.) – Succ. Pellegrini, CC
COCCO Giacinto	1833, 2 giugno (cons.) – B. Pomponi, CC
COCCO Giacinto	1833, 31 maggio (rest.) – A. Appolloni, CC
COCCO Giacinto	1836, 12 gennaio (cons.) – Ciccolini, Vic.
COCCO Giacinto, eredità	1837, 29 marzo (descrizione familiare) – B. Pomponi, CC
COCCO Maria Teresa	Cfr. Pelucchi Cocco
COCCO MORDIONI Vittoria	1837, 17 agosto (cons.) – B. Pomponi, CC
COCCOLI Michele	1825, 4 giugno (cons.) e 3 dicembre (ap.) – Lorenzini, CC
COCCOMOS Vittoria	1828, 17 novembre – Pernazza, CC
COCHET Giuseppe	1835, 28 gennaio (cons. cod.) – Megliorucci, CC
COCHETTI Isidoro	1826, 2 gennaio (ap. test. e 2 cod.) – Succ. Contucci, CC
COCHOIS SERNY Alessandrina	1839, 24 gennaio (ap.) – Franchi
COCOMMERO Maria Felice	Cfr. De Santi Cocommero
CODAZZI Giovanni	1833, 7 agosto (cons.) – Zucchetti, CC
CODINI Giovanni	1826, 1 aprile (cons.) – Pernazza, CC
CODINI Giovanni	1830, 3 aprile (cons.) – Pernazza, CC
CODINI Giovanni	1831, 21 (rest.), 24 marzo (cons.) e 16 settembre (rest. e nova cons.) – Pernazza, CC
CODINI Giovanni	1833, 4 (cons.), 27 (rest.) e 29 luglio (cons.) – Succ. Pernazza, CC
CODINI Giovanni, eredità	1837, 5 (apposizione biffe e ap.), 7 (apposizione e rimozione) e 14 dic. (rimozione) – Tassi, CC
CODINI Giovanni, eredità	1838, 3 (accesso) e 5 gennaio (dep. ricevute) – Tassi, CC
CODURRI Apollonia Rosa (Coduri)	Cfr. Proietti Codurri
CODURRI Camilla	1817, 16 luglio – Pernazza, CC
CODURRI Giovanna Camilla	1816, 13 agosto – Succ. Ceconi, CC
CODURRI Giustina	1832, 11 ottobre (cons.) – Calvaresi, CC
CODURRI Maria (Coduri)	1824, 2 (cons.) e 25 aprile (ap.) – Pernazza, CC
CODURRI Teodoro (Coduri)	1817, 13 dicembre – Damiani, CC
CODURRI VALLATI Giustina	1833, 14 gennaio (ap.) – Calvaresi, CC
COEN Samuel, (ebreo)	1831, 31 maggio – Succ. Scifoni, CC
COGLIATTI Antonio	1837, 28 settembre (cons.) – Bartoli, CC

COGLIATTI Antonio	1840, 9 novembre (ritiro e riconsegna) – Bartoli
COLA Andrea, eredità	1840, 1 luglio (notorietà) – Succ. Salvi
COLA MAGNI Costanza	1817, 12 novembre – Ferruzzi, CC
COLABUCCI Angelo	1822, 18 maggio – Palombi, CC
COLABUTI SCHILLINI Francesca	1823, 9 luglio (ap.) – Bersanti, CC
COLACENA Domenico	1816, 14 agosto – Monti, Vic.
COLACICCHI Clemente, eredi	1829, 27 agosto (descriptio) - ASS
COLAFRANCESCHI Domenico	1822, 14 gennaio – Pozzi, CC
COLAFRANCESCHI Maria	Cfr. Brugiotti Colafranceschi
COLAFRANCESCHI Maria	1837, 27 dicembre (cons.) – Gradassi, CC
COLAFRANCESCHI Paolo	1834, 19 aprile (cons.) – Zucchetti, CC
COLAFRANCESCHI Paolo	1835, 22 dicembre – Zucchetti, CC
COLAFRANCESCHI Paolo	1836, 12 gennaio (ap.) – CF
COLALUNGA Domenico	1823, 5 maggio – Franchi, CC
COLALUNGA MOLINARI Lucia	1834, 22 maggio (ap.) – Calvaresi, CC
COLALUNGA MOLINARI Lucia (Colalonga)	1818, 17 settembre – Sommaini, CC
COLANGELI Anna, eredità	1837, 28 aprile (notorietà) – Succ. Offredi, CC
COLANGELI Costanza	1825, 26 luglio – Succ. Monetti, CC
COLANGELI Costanza	1827, 20 novembre (rest. e cons.) e 10 dicembre (ap.) – Succ. Monetti, CC
COLANGELI Francesca	1827, 31 marzo – Bellucci, CC
COLANGELI Giovanni (Colangioli)	1836, 2 aprile - ASS
COLANGELI Giuseppe	1838, 1 dicembre (cons.) – Succ. Contucci, CC
COLANGELI Laura	1833, 13 giugno (exhib.) – De Cupis, CC
COLANGELI Lucia	1837, 20 (cons.) e 23 maggio (ap.) e 21 giugno (inv.) – Delfini, CC
COLANGELI Lucia, eredità	1837, 21 giugno (inv.) – De Santis, CC
COLANGELI PIERI Carolina, eredità	1838, 24 marzo (esame ad perpetuam) – Gradassi, CC
COLANGELI Vincenza	1817, 9 luglio (ap.) – Fiammetta, CC
COLAPAOLI Anna (Colapavoli)	1838, 29 novembre (cons.) – Mannucci, CC
COLAPAOLI Domenico, eredità	1840, 16 marzo (inv.) – Bacchetti
COLAPAOLI Felice	1824, 11 settembre – Scifoni, CC
COLAPAOLI Lucia	1819, 8 novembre – Mannucci, CC
COLAPARDI Anna Giulia	1832, 12 settembre – Gallesani, CC
COLAPIETRO Teresa	1832, 17 giugno (cons.) – Bacchetti, CC
COLARELLI Biagio	1831, 20 gennaio – Damiani, Ex. Senat.
COLARELLI Filippo	1829, 27 febbraio (ap.) – Ferruzzi, CC
COLAROSSI GROSSI Giustina	1838, 28 aprile (ap.) – Hilbrat, Cap.
COLASCIBETTA Salvatore	Cfr. Giurizzo Colascibetta
COLATEI Fabio	1825, 23 dicembre (ap.) – Poggioli, CC
COLATEI Pietro	1825, 25 giugno – Scifoni, CC
COLELLI Felice	1816, 8 maggio – Fabrica
COLETTA Caterina	1817, 18 dicembre – Fiammetta, CC
COLETTA Giovanna	Cfr. Sciaman Coletta
COLETTA Luigi	1837, 7 settembre (cons.) – Succ. Parchetti, CC
COLETTI Filippo, D., eredità	1838, 17 febbraio (appos. biffe) e 9 marzo (inv.) – Succ. Salvi, CC
COLETTI Filippo, D., eredità	1838, 19 febbraio (apposizione biffe), 9 marzo (inv.) – Succ. Parchetti, Cap.
COLETTI Luigi	1831, 29 novembre – De Cupis, CC
COLINI Angelo	1816, 5 dicembre – Damiani, CC
COLINI Domenico	1840, 5 dicembre (cons.) – Bartoli
COLISTI Luigi	1837, 26 luglio (esibita) – Mastrozzi, ASS
COLIZZI Giacinto	1837, 14 agosto (cons.) – Succ. Offredi, CC
COLIZZI Giacinto, Rev. D.	1839, 7 maggio (cons. e rest.) - Torriani
COLIZZI Teresa	1825, 26 marzo (cons.) – Farinetti, RCS
COLLABOLLETTA Giuseppe	1839, 4 luglio (cons.) – Nelli, Formello
COLLABOLLETTA Ninfa	1840, 29 giugno – Nelli, Formello
COLLALUCA Domenico	1833, 12 luglio (cons.) – Gradassi, CC

COLLALUCA Domenico	1835, 11 marzo (cons.) e 2 luglio (ap.) – Gradassi, CC
COLLARELLI Anna Maria	1828, 26 febbraio (cons.) e 6 maggio (cons.) – Succ. Ferruzzi, CC
COLLARELLI Filippo	1827, 30 settembre (cons.) – Succ. Ferruzzi, CC
COLLARELLI Filippo	1828, 26 febbraio (cons.) – Succ. Ferruzzi, CC
COLLARONCA Costanza	1835, 25 luglio – Venuti, CC
COLLE (Del) Francesco	1826, 26 gennaio – Salvi, CC
COLLELUCA	Cfr. Collaluca
COLLI Benedetto	1829, 1 ottobre – Corneli, CC
COLLI Maria	1837, 1 agosto (cons.) – Succ. Ferruzzi, CC
COLLI Maria	1838, 24 gennaio (cessione) e 25 maggio (censo) – Succ. Ferruzzi, CC
COLLI MAURI Maria	1837, 27 agosto (cod.) – Succ. Ferruzzi, CC
COLLI MAURI QUADRARI Maria	1837, 28 ottobre (ap.) e 7 novembre (inv.) – Succ. Ferruzzi, CC
COLLICOLA Costanza	1825, 4 gennaio (cons.) – Monti, Vic.
COLLICOLA Costanza, marchesa	1829, 26 ottobre (ap.) – Monti, Vic.
COLLICOLA MONTIONI Carlo	1825, 10 giugno (cons.) – Bartoli, CC
COLLICOLA MONTIONI Carlo	1830, 13 gennaio (ap.) – Conflenti, CC
COLLICOLA MONTIONI Carlo (Colligola)	1829, 14 marzo (cons.) e 7 ottobre (ap.) – Bartoli, CC
COLLINA Vincenzo	1830, 6 (cons.) e 10 gennaio (ap.) – Succ. Pellegrini, CC
COLOCCI Angelo, conte	1838, 19 ottobre (cons.) – Migliorucci, CC
COLOCCI Angelo, conte	1840, 20 giugno (cons.) – Monti, Vic.
COLOMBARA Maria Teresa	1837, 23 settembre (esibita) – Ciccolini, Vic.
COLOMBELLI Filippo	1835, 28 (cons.) e 29 aprile (ap.) – Gradassi, CC
COLOMBELLI Maria Giovanna	1839, 8 (cons.), 20 (ap.), 31 agosto (inv.) – Calvaresi, Cap.
COLOMBO Antonia	1819, 2 dicembre – Casini, AC
COLOMBO Giuseppe	1816, 4 e 4 agosto (ap.) – Fiammetta, CC
COLONNA Agostino	1823, 14 aprile (cons.) – Succ. Megliorucci, CC
COLONNA Agostino	1824, 8 aprile (cons. cod.) e 1 giugno (ap. test. e cod.) – Megliorucci, CC
COLONNA Caterina	Cfr. Di Savoia Colonna
COLONNA Eleonora	Cfr. Barberini Colonna, Serra Barberini Colonna
COLONNA Filippo	1827, 28 settembre (ap.) – Bartoli, CC
COLONNA Filippo, Ecc.	1818, 26 giugno (ap.) – Petti, AC
COLONNA Filippo, R.	1830, 22 (cod.), 27 aprile (cod.) e 11 ottobre (cons.) – Palombi, CC
COLONNA Filippo, R.	1831, 16 marzo (cod.) e 4 dicembre (ap. test. e cod.) – Palombi, CC
COLONNA Francesco e Olimpia	Cfr. Brigante Colonna
COLONNA Giovanni, D.	1837, 4 agosto (cons.) – Bartoli, CC
COLONNA Giovanni, R.	1831, 2 dicembre (cons.) – Bartoli, CC
COLONNA Giovanni, RD	1836, 25 gennaio (rest.) – Bartholi, CC
COLONNA Giulia	Cfr. Barberini Colonna, Sabbi Colonna
COLONNA Giuseppe	1824, 12 novembre – Sommaini, CC
COLONNA Marco Antonio	1821, 15 gennaio (rest.) – Bartoli, CC
COLONNA Marco Antonio	1823, 16 gennaio (ap.) – Bartoli, CC
COLONNA Maria	Cfr. Lante Colonna
COLONNA Maria Giulia	Cfr. Barberini Colonna
COLONNA Maria, duchessa D., eredità	1840, 4 maggio (inv.) – Calvaresi
COLONNA Orazio	1833, 12 giugno (cons.) – A. Appolloni, CC
COLONNA Orazio	1835, 12 dicembre (ap.) – Appolloni, CC
COLONNA Prospero	Cfr. Barberini Colonna
COLONNESI Gaetano, Cav., eredità	1839, 15 novembre (inv.) – Bacchetti, Cap.
COLORE Teresa	1829, 11 settembre (cons.) – Sommaini, CC
COLORE Teresa	Cfr. Cecchetti Colore

COLOZZI Maria	1835, 20 novembre (cons.) – Bellucci, CC
COLTELLACCI	Cfr. Cortellacci
COLUCI Bartolomeo	1825, 10 dicembre – Ruggieri, AC
COLUZZI Giovanni	1818, 13 luglio (exhib.) – Pernazza, CC
COMANDINI Giuseppe	1824, 12 giugno – Succ. Cecconi, Vic.
COMBI Anna Maria	1824, 5 mar. (cons.) e 24 mag. (ap.) – Delfini, CC
COMBI Antonio	1833, 27 marzo – Gallesani, CC
COMBI Antonio	1839, 23 ottobre (cons.) - Migliorucci
COMBI Antonio, eredità	1840, 20 (ap.), 30 gennaio (inv.) – Migliorucci
COMBI Giuseppe Maria	1837, 3 giugno (rest.) – Milanese, CC
COMBI Luigi, eredità	1837, 10 (processo verbale e apposizione biffe) e 16 agosto (inv.) – Bacchetti, CC
COMBI RICCI Anna Maria	1823, 28 aprile (cons.) – Offredi, CC
COMELLES Carlo	1819, 28 settembre (ap.) – Succ. Monetti, CC
COMELLES Costanza	1833, 21 gennaio (cons.) – A. Appolloni, CC
COMELLES Costanza	1840, 3 dicembre (ap.)- Apolloni
COMETTI Anna	Cfr. Censi Cometti
COMETTI Antonio	1822, 22 ottobre (cons.) – Succ. Monetti, CC
COMETTI Antonio	1835, 24 ottobre (cons.) – Tassi, CC
COMETTI Camillo	1840, 28 novembre (cons.), 24 dicembre (cons. e rest.) - Fratocchi
COMETTI Geltrude	1822, 10 dic. (cons. chiuso) – Malagricci, CC
COMETTI Geltrude	1827, 25 aprile (cons.) – Malagricci, CC
COMETTI Geltrude	1839, 29 aprile (cons.) – Palombi
COMETTI Maria Colomba	1822, 25 (cons. chiuso) e 30 ottobre (ap.) – Conflenti, CC
COMETTI Vincenzo	1837, 19 agosto (cons.) – Succ. Monetti, CC
COMINAZZI Antonio	1815, 17 agosto – Monetti, CC
COMMANINI MANNI Francesca	1836, 26 luglio (cons.) – Succ. Ferruzzi, CC
COMMISSI Anna	Cfr. Cavagnani Commissi
COMMISSI Giacinta	1833, 2 marzo – Calvaresi, CC
COMMOLATI Nicola	1831, 25 gennaio – Diamilla, Vic.
COMOLDI POL Marianna	1836, 16 settembre (cons.) e 15 ottobre (ap.) – Fratocchi, CC
COMPAGNONI Marco	1834, 27 maggio – Zucchetti, CC
COMPAGNONI MAREFOSCHI Giovanni Francesco, RPD	1821, 12 gennaio (ap.) – Romani, RCAS
COMPAGNONI Vincenzo	1835, 24 ottobre (cons.) – Delfini, CC
COMPAGNONI Vincenzo	1837, 2 giugno (rest.) – Delfini, CC
COMPARETTI Agostino (Camparetti?)	1837, 4 settembre (cons.) – D. Pomponi, CC
COMPARETTI Caterina	1828, 9 settembre (ap.) – Succ. Milanese, CC
COMPAROZZI Angelo	1829, 11 marzo – Fratocchi, CC
COMPAROZZI MONGINI Teresa	1836, 4 e 4 novembre – Fratocchi, CC
COMPAROZZI Teresa	Cfr. Mongini Comparozzi
COMPAROZZI Teresa, eredità	1837, 5 aprile (inv.) – D. Pomponi, CC
COMUCCI Antonio	1838, 10 (cod.), 11 (apposizione biffe e ap.), 15 maggio (inv.) – Ciccolini, Vic.
COMUCCI Antonio, D.	1837, 1 settembre (cons.) – Ciccolini, Vic.
CONCA Maria Antonia	1818, 21 maggio – Ferruzzi, CC
CONCA Paolo	1837, 9 (cons.) e 26 dicembre (cons. cod.) – Gradassi, CC
CONCA Paolo	1838, 18 gennaio (ap. test. e cod.), 17 febbraio (inv.) – Gradassi, CC
CONCA Pasquale	1820, 20 marzo – Pozzi, CC
CONCA Pasquale	1823, 31 dicembre – Pozzi, CC
CONCA Sebastiano	1825, 30 agosto – Gradassi, CC
CONCEYL (de) Luigi, marchese	1815, 18 marzo – Poggioli, CC
CONCIOLI Antonio	1819, 13 marzo – Mannucci, CC
CONCIOLI Onofrio	1833, 25 aprile (cons.) – Fratocchi, CC
CONDINI Liborio, eredi	1834, 7 aprile (inv.) – Taddei, SR

CONDO' Carolina	1839, 23 aprile (ap.) - Mannucci
CONFLENTI Antonio	1832, 4 dicembre (exhib.) – Succ. Scifoni, CC
CONFLENTI Antonio (+1832)	Notaio capitolino
CONFLENTI Francesco	1837, 24 agosto (cons.) – Vitti. Conservatori
CONFLENTI Giuseppe	1835, 14 aprile (cons.) – Scifoni, CC
CONFLENTI Giuseppe	1837, 31 luglio (cons.) – D. Pomponi, CC
CONFLENTI Giuseppe, Rev. D.	1839, 14 giugno (ap.) - Gaggiotti
CONFLENTI Marco	Notaio capitolino
CONFLENTI Marco ed Alessandro	1839, 13 sett. (erez. cappellania) – Romani, AC
CONFORTI Domenico	1822, 7 dicembre – Pozzi, CC
CONFORTI GINEVRI Giacinta	1837, 17 settembre – Diamilla, Vic.
CONFORTI Giuseppe	1829, 8 giugno (cons. e ap.) – Diamilla, Vic.
CONFORTI Vincenzo, Rev. D.	1840, 26 agosto (cons.) – Succ. Contucci
CONGIUNTI Geltrude	1823, 17 dicembre – Succ. Bellucci, CC
CONNELL Giacomo	1814, 8 e 11 ottobre (cod.) – Damiani, CC
CONSALVI Ercole, Card.	1837, 1 marzo (credito fruttifero e cassazione) – Fratocchi, CC
CONSALVI Ercole, Card., eredità	1838, 6 giugno (cessione credito) – Delfini, CC
CONSALVI Ercole, Card., eredità	1839, 7 novembre (retrovendita casa) - Bacchetti
CONSALVI Ercole, Card., eredità	1839, 7 agosto (vendita, cessazione censo), 16 novembre (3 quietanze), 10 e 18 dicembre (idem) – Calvaresi, Cap.
CONSALVI Ercole, Ch. Mem. Card., eredi	1835, 22 dicembre (reces.) – Quirini, Agricoltura
CONSALVI Ercole, E.mo (Card.)	1824, 24 gennaio (exhib.) – Offredi, CC
CONSALVI Ercole, E.mo (Card.), eredità	1840, 29 gennaio (quietanza), 21 luglio (consenso e ipoteca), 2 ottobre (affitto tenuta) – Calvaresi
CONSALVI Francesco	1819, 28 gennaio (ap. test. e cod.) – Gallesani, CC
CONSALVI Lorenzo	1818, 27 dicembre – Bersanti, CC
CONSORTI Domenico	1837, 9 marzo (test. pubblico) – Gradassi, CC
CONTEDINI Lino	1827, 30 novembre (cons.) – Simonetti, CC
CONTEDINI Lino	1832, 11 febbraio (ap.) – D. Pomponi, CC
CONTEDINI Pietro, eredità	1840, 11 agosto (inv.) – Succ. Ferruzzi
CONTESSI Giovanni Battista	1819, 28 novembre – Ferruzzi, CC
CONTI (De) BOTTINI Domenico, eredità	1839, 8 febbraio (quietanza) – Appolloni, Cap.
CONTI (De') FALCONI Alessandro, Cav.	1840, 12 giugno (cons.) – Calvaresi
CONTI Andrea	1831, 14 settembre (cons.) – Conflenti, CC
CONTI Andrea, eredità	1840, 12 (apposizione biffe), 16 (rimozione), 17 febbraio (esibita fogli fiducia), 3 (quiet.), 7 marzo (esibita documenti) - Bacchetti
CONTI Andrea, Rev. D.	1840, 12 febbraio (ap.) – Conflenti
CONTI Anna	Cfr. Grillotti Conti
CONTI Anna Maria	Cfr. Gnoli Conti
CONTI Annunziata	1822, 29 gennaio – Scifoni, CC
CONTI Artemisia	1827, 17 dicembre (cons.) – Corneli, CC
CONTI Artemisia	1831, 9 agosto – Succ. Parchetti, CC
CONTI BAZZANI Domenico	1818, 11 febbraio – Fratocchi, CC
CONTI BELLI Maria, contessa	1837, 5 luglio (rimozione biffe) – Fratocchi, CC
CONTI BOVIERI ...	1814, 15 giugno – Damiani, CC
CONTI Camillo	1817, 3 giugno – Damiani, CC
CONTI Carolina	1829, 13 (cons.) e 20 gennaio (ap.) – Succ. Ferruzzi, CC
CONTI Carolina	1838, 28 settembre (cons.) – Gallesani, Cap.
CONTI Caterina	1832, 8 dicembre – Palombi, CC
CONTI Caterina, contessa	1840, 16 novembre (cons.) – Bartoli
CONTI Clementina	1820, 14 giugno – Monti, Vic.
CONTI Costantino	1823, 30 settembre (cons.) e 13 ottobre (ap.) – Succ. Damiani, CC
CONTI Domenico	1825, 7 dicembre – Zucchetti, CC
CONTI Domenico	1826, 7 ottobre – Zucchetti, CC

CONTI Flavia	Cfr. Alessandrini Conti
CONTI Francesca	Cfr. Valentini Conti
CONTI Francesco	1835, 21 ottobre (cons.) – Tassi, CC
CONTI Gaspare	1837, 19 agosto (cons.) – Succ. Offredi, CC
CONTI Gioacchino	1838, 7 settembre – Nelli, pubblico
CONTI Giovanna	1825, 18 (cons.) e 24 dic. (ap.) – Diamilla, Vic.
CONTI Giovanni Domenico, Mons., eredità	1840, 21 marzo (prosecuzione inv.) - Zucchetti
CONTI Girolama	Cfr. Santacroce Conti
CONTI Giuseppe	1815, 13 febbraio – Gaudenzi, Vic.
CONTI Giuseppe	1826, 23 agosto – Gradassi, CC
CONTI Giuseppe	1827, 28 agosto (cons.) – Scifoni, CC
CONTI Giuseppe	1829, 8 agosto (cons.) – Scifoni, CC
CONTI Giuseppe	1832, 18 novembre – Zucchetti, CC
CONTI Giuseppe	1836, 17 maggio – Gaudenzi, Vic.
CONTI Giuseppe, conte	1825, 17 (rest.), 18 (cons.) e 21 maggio (cons. e test.) – Conflenti, CC
CONTI Giuseppe, conte	1828, 31 marzo – Conflenti, CC
CONTI Giuseppe, eredità	1837, 20 marzo (inv.) – B. Pomponi, CC
CONTI Giuseppe, eredità	1837, 20 marzo (inv.) – B. Pomponi, CC
CONTI Giuseppe, eredità	1840, 2 gennaio (cessione credito) – Apolloni
CONTI GNOLI Anna Maria	1836, 29 gennaio (ap.) – Mannucci, CC
CONTI GRILLOTTI Anna	1819, 21 settembre (ap.) – Conflenti, CC
CONTI Lorenzo	1814, 12 ottobre – Damiani, CC
CONTI Luigi	1832, 24 ottobre (cons.) – Monti, Vic.
CONTI Luigi	1833, 5 settembre (cons.) e 4 novembre (rest.) – Monti, Vic.
CONTI Maddalena	1824, 16 giugno – Gradassi, CC
CONTI MANDOLESI Carolina	1838, 23 novembre (ap.) – Gallesani, Cap.
CONTI Marco	1814, 10 giugno – Monetti, CC
CONTI Margherita	Cfr. Marignani Conti
CONTI Margherita	1840, 27 aprile (cons.) – Succ. Gallesani
CONTI Maria	1827, 19 maggio (cons.) – Scifoni, CC
CONTI Maria	Cfr. Marini Conti, Renzi Conti
CONTI Maria	1833, 12 agosto (rest.) – Succ. Scifoni, CC
CONTI Maria	1836, 3 (cons.) e 11 mar. (ap.) – Succ. Scifoni, CC
CONTI Maria, eredità	1838, 30 aprile (legato pio) – Romani, AC
CONTI Maria, eredità	1840, 7 dicembre (ap.) – Succ. Venuti
CONTI Marta	1837, 5 settembre (cons.) – Milanese, CC
CONTI MARTINOLI Lucia	1824, 25 maggio – Pasini, CF
CONTI Michele, eredità	1837, 18 nov. (apposizione biffe) – Bacchetti, CC
CONTI Muzio	1817, 29 novembre – Fiammetta, CC
CONTI PICHI Maria, contessa	1837, 2 luglio (apposizione biffe) – Fratocchi, CC
CONTI Rosa e Maria	1835, 9 ottobre (cons.) – Monti, Vic.
CONTI Salvatore	1824, 7 luglio (cons.), 23 settembre (cons.) e 6 dicembre (ap.) – Succ. Monetti, CC
CONTI STEFANUCCI Teresa	1838, 8 agosto (cons.) – Calvaresi, Cap.
CONTI Valentino Luigi	1825, 15 (ap.) e 27 ottobre (ap.) – Fratocchi, CC
CONTI Vincenzo	1817, 18 agosto – Bellucci, CC
CONTIGLIOZZI Elisabetta	1838, 4 aprile – Bacchetti, Cap.
CONTINENZA Maria Anna	1822, 11 maggio – Succ. Sacchi, CC
CONTINENZA Maria Anna	1827, 7 settembre – Succ. Contucci, CC
CONTINI Anna	1833, 7 marzo (cons.) – Succ. Monetti, CC
CONTINI Anna Maria	1816, 18 luglio – Bartoli, CC
CONTINI Camillo	1838, 27 luglio (cons.) – Mannucci, CC
CONTINI Gaetano	1826, 31 marzo – Mannucci, CC
CONTINI Margherita	1833, 25 febbraio – Corneli, CC
CONTINI Margherita	1838, 29 luglio – Succ. Salvi, Cap.
CONTINI Paolo	1832, 2 aprile – Burgi
CONTINI Pietro, eredità	1839, 28 gennaio (inv.) - Fratocchi
CONTINI Tommaso	1824, 26 gennaio – Succ. Damiani, CC

CONTINI VANNICELLI FRANCONI FONTANA Lorenzo, Cav.	1823, 30 dicembre (ap.) – Succ. Milanesi, CC
CONTINI Vincenzo	1820, 29 giugno (ap. test. e cod.) – Mannucci, CC
CONTRATTI Antonia	1817, 1 aprile – Pasini, CF
CONTUCCI Anna	1815, 5 dicembre – Scifoni, CC
CONTUCCI Giacomo, eredità	1839, 3 mag. (cred. frutt. e quiet.) – Fratocchi
CONTUCCI Giacomo (+1808), successore	Notaio capitolino
CONVENTINI ANDREOLI Alessandro, Cav.	1824, 22 giugno (cons.) – Succ. Bellucci, CC
CONVENTINI ANDREOLI Alessandro, Cav.	1825, 24 (rest.) e 25 ottobre (cons.), 7 (rest.) e 10 novembre (rest.) – Bellucci, CC
CONVENTINI ANDREOLI Alessandro, Cav.	1826, 18 luglio (ap.) – Bellucci, CC
CONVERSI Agata	1827, 29 novembre (cons.) – Gradassi, CC
CONVERSI Agnese	1828, 2 aprile (ap.) – Gradassi, CC
CONVERSI Giovanni, RPD	1816, 3 aprile – Fiammetta, CC
CONVERSI Giovanni, RPD	1823, 28 (cons.) e 30 ottobre (ap.) – Succ. Ferruzzi, CC
CONVERSI Ignazio, eredità	1839, 14 marzo (transaz. e conc.) – Monti, Vic.
COPPA Giovanni	1838, 18 agosto – Zucchetti, Cap.
COPPA Luigi	1829, 25 luglio (cons.) e 16 settembre (ap.) - Succ. Ferruzzi, CC
COPPI Antonio	1837, 31 luglio (cons.) – Appolloni, CC
COPPI Teresa	1826, 29 aprile – Palombi, CC
COPPINO Giuseppa	1830, 12 dicembre – Bellucci, CC
COPPOLA MARIANI Chiara	1839, 28, 29 gennaio (procura) – Malagricci
COPPOLA Matteo	1827, 25 agosto – Zucchetti, CC
COPPOLI Carolina, marchesa	1821, 3 marzo (ap.) – Bartoli, CC
CORACCHI Elisabetta	1838, 5 luglio (cons. cod.) – Conflenti, CC
CORAZZI Marta	1822, 13 settembre (cons. chiuso) – Serpetti, SR
CORAZZI Marta	1825, 19 febbraio (ap.) – Taddei, SR
CORAZZOTTI Vincenzo, D., eredità	1840, 15 febbraio (spiegazione fiducia) – Gagiotti succ. Scifoni
CORAZZOTTI Vincenzo, R.	1830, 30 marzo – Succ. Moretti, CC
CORBATELLI Maria Teresa	Cfr. Tassoni Corbatelli
CORBE' GUERRA Margherita	1823, 20 gennaio – Poggioli, CC
CORBELLERO BARDI ROSSARO ...	1814, 17 ago. (cod.) e 16 sett. (ap.) – Bellucci, CC
CORBELLERO GENTILOTTI ...	1815, 13 febbraio – Sommaini, CC
CORBI Eustachio	1821, 17 novembre – Offredi, CC
CORBO' Mario	1830, 24 novembre (cons.) – Succ. Moretti, CC
CORBO' Mario	1834, 5 dicembre (ap.) – Succ. Monetti, CC
CORBO' Vincenzo	1837, 22 agosto (cons.) – A. Quirini- Agricoltura
CORBOLI Giovanni	1839, 6 (cons.), 8 aprile (inv.) – B. Pomponi
CORCOS Luna	1819, 18 maggio – Succ. Pellegrini, CC
CORDELLI Anna Maria	1834, 23 aprile (cons.) – Mannucci, CC
CORDELLI Anna Maria	1838, 2 (cons.), 5 (ap.), 6 (apposizione biffe), 19 novembre (inv.) – Bacchetti, CC
CORDELLI Anna Maria, eredità	1839, 2 novembre (vendita tinello) – Bacchetti
CORDELLI Pietro	1830, 17 agosto (cons.) – Gaudenzi, Vic.
CORDESCHI Ferdinando	1829, 17 gennaio – Succ. Poggioli, CC
CORDONI Vincenza	1840, 26 novembre (cons.), 7 dicembre (ap.) – Vitti, Conservatori
CORI (Di) Ester, (ebrea?)	1833, 10 novembre - Succ. Pernazza, CC
CORINI Luigi	1838, 23 febbraio (cons.) – Vitti, Conservatori
CORNACCHIA Gioacchino	1835, 22 novembre (cod.) – Malagricci, CC
CORNACCHIA Giovanni	1826, 30 marzo – Palombi, CC
CORNELI Domenico	1827, 11 aprile – Succ. Minelli, CC
CORNELI Felice	Notaio capitolino, succ. di Parchetti (1839)
CORNELI GIOVANNUCCI Marianna	1839, 7 novembre (ap.) – Hilbrat, Cap.
CORNELI Marianna	1837, 3 settembre (cons.) – Hilbrat, CC
CORNOLDI Marianna	Cfr. Pol Cornoldi
CORNOVAGLIA Giuseppe, marchese	1837, 16 marzo (ap.) – Bartoli, CC

CORNUCCI (?) Gioacchino	1835, 20 febbraio – De Santis, CC
CORNY Caterina	1837, 28 agosto (cons.) – Calvaresi, CC
CORNY Giuseppe	1827, 11 luglio (cons.) – Damiani, CC
CORNY Giuseppe	1829, 3 novembre (cod.) – Damiani, CC
CORNY Giuseppe	1830, 16 giugno (ap.) – Damiani, CC
CORONA Anna	1830, 28 ottobre e 27 novembre - Agricoltura
CORONA Annunziata	1818, 12 marzo (cod.) – Succ. Bellucci, CC
CORONA Clemente	1840, 25 settembre (cons.) – Bartoli
CORONA Raffaele	1816, 19 dicembre – Poggioli, CC
CORONATI Teresa	Cfr. Deves Coronati
CORRADINI Bonfiglio	1822, 11 aprile (ap.) – Gallesani, CC
CORRADINI Camilla, contessa	1827, 16 novembre (cons.) – Sommaini, CC
CORRADINI Camilla, contessa	1829, 16 febbraio (cons.) – Sommaini, CC
CORRADINI Pietro	1820, 9 agosto (ap.) – Paparozzi, AC
CORRADINI Pietro	1825, 17 giugno (cons.) – Succ. Contucci, CC
CORRADINI Pietro, RD (Corracini)	1827, 17 gennaio (rest.) – De Cupis, CC
CORREDIO Giuseppe	1823, 3 marzo (cons.) – Zucchetti, aggreg. CC
CORRIDORI Eleonora	Cfr. Sannini Corridori
CORSETTI Giovanni	1825, 4 febbraio (cons.) – Succ. Pellegrini, CC
CORSETTI Giovanni	1831, 22 settembre (cons.) – Appolloni, CC
CORSETTI Giovanni	1840, 30 aprile (cons.), 14 ott. (ap.) - Frattocchi
CORSI	Cfr. Curzi
CORSI	Cfr. Carsi
CORSI Albina	Cfr. Amore Corsi
CORSI Angela	1837, 9 gennaio (nuncupato) – Succ. Offredi, CC
CORSI Angelica	1837, 30 dicembre (cons.) – Bellucci, CC
CORSI Antonio	1818, 30 luglio (ap.) – Poggioli, CC
CORSI Apollonia	1828, 2 aprile – Monti, Vic.
CORSI Cecilia (Cursi)	1828, 21 gennaio (cons.) – Damiani, CC
CORSI Cecilia (Cursi)	1832, 11 agosto (cons.) – Bartoli, CC
CORSI Cosimo, RPD	1835, 3 novembre (cons.) – Bartoli, CC
CORSI Francesco	1823, 17 giugno (cons.) – Succ. Megliorucci, CC
CORSI Francesco	1823, 3 marzo (cons.) – Romani, SC
CORSI Giacomo, eredi	1832, 13 (apposizione biffe), 16 agosto (inv.) – Damiani, Sen.
CORSI Giovanni	1822, 7 febbraio – Cherubini, Fabricae
CORSI Giuseppe, R.	1833, 21 gennaio (ap.) – Ruggeri, AC
CORSI Giuseppe, RD	1823, 23 aprile (cons.) – Casini, AC
CORSI Marco	1818, 22 maggio – Gallesani, CC
CORSI Nicola	1825, 25 luglio (cons.) – Zucchetti, CC
CORSI Nicola	1829, 28 gennaio (rest. e cons.) – Zucchetti, CC
CORSI Pietro	1823, 17 giugno (cons.) – Succ. Megliorucci, CC
CORSI Pietro	1829, 5 novembre (rest.) – Megliorucci, CC
CORSI Pio	1818, 31 maggio – Gaudenzi, Vic.
CORSI Sebastiano	1823, 2 ottobre (cons.) – Bartoli, CC
CORSI Sebastiano	1825, 9 maggio (cons.) – Bartoli, CC
CORSI Sebastiano	1830, 30 luglio (rest. 2 test.) – Bartoli, CC
CORSI Sebastiano	1833, 27 febbraio (cons.) e 10 aprile (ap.) – Bartoli, CC
CORSINI Felice	Cfr. Barberini Corsini
CORSINI Maria	1840, 3 novembre - Calvaresi
CORSINI MARIONI Maria Clementina, Ecc.	1827, 14 agosto (rest. e cons.) – Offredi, CC
CORSINI MARIONI Maria Clementina, Ecc.	1833, 4 gennaio (ap.) – Offredi, CC
CORSINI Tommaso, Ecc. principe	1833, 8 maggio (cons.) – Offredi, CC
CORSINI Tommaso, principe D.	1839, 22 giugno (cons.) – Damiani, PC
CORSINI Tommaso, principe D.	1839, 18 giugno (rest.) – Torriani
CORSINO (Del) Giovanni	1840, 30 maggio (cons.) - Bacchetti
CORTA Pietro	1831, 28 maggio – Mannucci, CC
CORTELLACCI Pietro	1817, 1 marzo – Succ. Contucci, CC
CORTESE Gregorio, Rev. D.	1838, 31 ago. (rin. esec. testam.) – Vitti, Cons.

CORTESE Orsola	1819, 7 settembre – Bellucci, CC
CORTESE Pietro	1814, 8 agosto – Monti, Vic.
CORTESELLI Veronica	1828, 11 maggio – Palombi, CC
CORTESI Luigi	1832, 15 (cons.) e 29 febbraio (ap.) – Succ. Monetti, CC
CORTESI Teresa	Cfr. Schiavetti Cortesi
CORTIGLIONI Vincenzo	1823, 19 febbraio – Palombi, CC
CORTUCCI Domenico	1828, 4 febbraio (cons.) – Mannucci, CC
CORUTI Giovanni Battista	1833, 7 marzo (cons.) – Succ. Monetti, CC
CORVI Casimira	1822, 12 dicembre (cons.) – Mannucci, CC
CORVI Giuseppe	1824, 3 aprile – Lorenzini, CC
CORVINI Anna	1825, 8 novembre (cons.) – Simonetti, CC
CORVINI Anna	1825, 6 dicembre (cons.) – Scifoni, CC
CORVINI Anna	1826, 18 febbraio (cod.) – Scifoni, CC
CORVINI Francesco	1822, 15 luglio (ap.) – Succ. Sacchi, CC
CORVINI Gia.	Cfr. Miniati Corvini
CORVINI Vincenzo	1823, 14 settembre – Offredi, CC
CORVINI Vincenzo, RD	1822, 16 ottobre (cons.) – Offredi, CC
COSATTI Matilde	1840, 7 ottobre (cons.) – B. Pomponi
COSCIA Paolo, eredità	1837, 19 agosto (inv.) – Malagricci, CC
COSIMINI Anna	1821, 7 nov. (rest. cod.) – Succ. Damiani, CC
COSIMINI Anna	1824, 6 maggio (cod.) – Succ. Damiani, CC
COSIMINI Anna	1826, 13 gennaio (cons.) – Succ. Cicconi, Vic.
COSIMINI Anna	1827, 30 marzo (cons.) – Succ. Cicconi, Vic.
COSIMINI Anna	1831, 3 maggio (cod.) – Gaudenzi, Vic.
COSIMINI Anna	1834, 18 (ap.) e 19 dicembre (ap. cod.) – Gaudenzi, Vic.
COSINTI MARTINELLI Angela	1815, 24 agosto – Fratocchi, CC
COSINTI Stanislao	1828, 15 marzo (ap.) – Corneli, CC
COSMELLI Antonio	1824, 3 gennaio – Scifoni, CC
COSTA Alessandro, RD	1827, 11 dicembre – Fratocchi, CC
COSTA Anna	Cfr. Parroni Costa
COSTA Anna Maria	1825, 12 (cons.) e 15 dicembre (ap.) – Casini, AC
COSTA Carlo Antonio	1820, 30 dicembre – Succ. Bellucci, CC
COSTA Emanuele	1827, 16 maggio (cons.) – Succ. Milanese, CC
COSTA Emanuele	1831, 14 luglio (rest.), 5 (cons.) e 7 agosto (ap.) – Succ. Milanese, CC
COSTA Feliciano	1840, 6 novembre (cons.) – Baratti, Borgo
COSTA Francesco	1819, 4 settembre – Pasini, CF
COSTA Francesco	1821, 26 agosto (ap.) – Bersanti, CC
COSTA Francesco	1834, 15 maggio (cons.) e 16 agosto (ap.) – Mannucci, CC
COSTA Geltrude	1817, 3 ottobre – Succ. Palombi, CC
COSTA Gioacchino	1818, 4 agosto – Succ. Bellucci, CC
COSTA Gioacchino	1837, 21 marzo (cons.) – Vitti, Conservatori
COSTA Ignazio	1827, 30 agosto (cons.) – Scifoni, CC
COSTA Luigi	1832, 22 luglio (cons.) – D. Pomponi, CC
COSTA Luisa	Cfr. Tuero Costa
COSTA Luisa, eredità	1837, 7 e 7 ottobre (inv.) – Hilbrat, CC
COSTA Maddalena	1840, 20 febbraio (cons.) – Bartoli
COSTA Margherita	Cfr. Fossani Costa
COSTA Maria	Cfr. Fumagalli Costa
COSTA PARRONI Anna	Cfr. Parroni Costa
COSTA Petronilla	1820, 3 agosto – Palombi, CC
COSTA Pietro	1837, 28 dicembre – Diamilla, Vic.
COSTA PILEGGI Domenico, R	1820, 12 luglio (ap.) – Scifoni, CC
COSTA Placida	Cfr. Repetti Costa
COSTA Stanislao	1816, 18 novembre – Casini, AC
COSTA Teresa	1837, 2 gennaio (cons.) e 10 agosto (cons.) – Malagricci, CC

COSTA Vincenzo	1823, 23 luglio – Rotondi, Burgi
COSTA Vincenzo	1833, 10 agosto (cons.) – Bacchetti, CC
COSTA Vincenzo	1834, 11 gennaio (ap.) – Bacchetti, CC
COSTAGUTI Angelo, RPD	1820, 19 settembre (rest.) – Lorenzini, CC
COSTAGUTI Angelo, RPD (Costacuti)	1822, 23 febbraio (ap.) – Lorenzini, CC
COSTAGUTI LETI Teresa, marchesa	1834, 31 luglio – D. Pomponi, CC
COSTAGUTI Luigi, marchese	1828, 29 febbraio (rest.) – Conflenti, CC
COSTAGUTI Marianna, marchesa	1840, 27 ottobre (cons.) – Vitti, Conservatori
COSTAGUTI Matilde	Cfr. Gabrielli Costaguti
COSTAGUTI OSSOLI Laura, marchesa	1816, 16 luglio – Succ. Milanesi, CC
COSTAGUTI Teresa, marchesa	1824, 23 settembre (rest. e cons.) e 10 novembre (cod.) – Simonetti, CC
COSTANTI Vincenzo	1835, 9 ottobre – Gradassi, CC
COSTANTINI Anna	1824, 14 gennaio – Succ. Sacchi, CC
COSTANTINI Caterina	1837, 25 agosto (cons.) – Bacchetti, CC
COSTANTINI Caterina	1839, 31 dicembre (reciproco) – Bacchetti, Cap.
COSTANTINI Francesco Maria	Cfr. Massini Costantini
COSTANTINI Gaspare	1834, 31 maggio (cons.) – Succ. Diamilla, Vic.
COSTANTINI Gaspare	1838, 6 giugno (ap.) – Diamilla, Vic.
COSTANTINI Giuseppe	1837, 21 agosto (cons.) – Milanesi, CC
COSTANTINI Giuseppe	1838, 21 maggio – Gallesani, Cap.
COSTANTINI Maria	1821, 8 ottobre – Mannucci, CC
COSTANTINI Maria Anna	1828, 28 luglio (cons.) – Bartoli, CC
COSTANTINI Maria Anna	1830, 20 lug. (rest. e cons. e dupl.) – Bartoli, CC
COSTANTINI Maria Anna	1832, 18 marzo (rest.) – Bartoli, CC
COSTANTINI Properzio	1840, 4 marzo (cons.), 21 maggio (ap.) – Succ. Gallesani
COSTANTINI Teresa	1823, 3 settembre – Succ. Sacchi, CC
COSTANTINI Vincenzo	1828, 30 maggio (cons.) e 12 giugno (ap.) – Gaudenzi, Vic.
COSTANTINI Vincenzo	1832, 19 marzo (cons.) – A. Appolloni, CC
COSTANTINI Vincenzo	1835, 29 gennaio (rest.), 6 maggio (cons.) e 30 luglio (ap.) – Appolloni, CC
COSTANTINI Vincenzo, eredità	1839, 16 marzo (istituzione cappellania) – Appolloni, Cap.
COSTANZI Anna	Cfr. Ottaviani Costanzi
COSTANZI Gaetano	1840, 17 dicembre (cons.) – Delfini
COSTANZI Guglielmo	1836, 26 settembre (cons.) – Vitti, RM
COSTANZI Guglielmo	1837, 12 settembre (ap.) – Vitti, Conservatori
COSTANZI Guglielmo, R.	1831, 7 luglio – Conflenti, CC
COSTANZI Maddalena	1837, 7 marzo (cons.) – Calvaresi, CC
COSTANZI Maria Anna	1822, 8 novembre (ap.) – Salvi, CC
COSTANZI OTTAVIANI Anna	1819, 5 ottobre – Ferruzzi, CC
COSTANZI Pietro	Cfr. Vollerli Costanzi
COSTANZI VOLLERI Pietro	1836, 28 gennaio (cons. e rest.) e 27 settembre (ap.) – Calvaresi, CC
COSTATONI Giovanna	1827, 17 maggio (cons.) – Delfini, CC
COSTER Giuseppe	1837, 1 settembre (cons.) – Succ. Ferruzzi, CC
COSTERBOSA Adelaide Maria Ignazia	1820, 11 dicembre – Petti, AC
COSTO Giovanni	1814, 25 agosto – Succ. Parmegiani, CC
COTANO Carlo	1838, 31 ottobre (cons.) – Sartori, Vic.
COTENO Carlo	1839, 5 novembre (rest.) – Sartori, Vic.
COTTI (?) Giuseppe	1834, 11 gennaio – Gallesani, CC
COTOGNI Giulia	1822, 23 marzo (ap.) – Bersanti, CC
COTOGNI Vincenzo e Anna	1840, 7 gennaio (cons.) – Vitti, Conservatori
COTOGNOLI Maria Aveta	1838, 9 ottobre (nuncupato) – Succ. Offredi, CC
COTTARELLI Angelo	1828, 2 giugno (ap.) – Succ. Monetti, CC
COTTI Giovanni	1833, 19 luglio (cons.) – Succ. Ferruzzi, CC
COTTI Giuseppe	1820, 24 novembre – Scifoni, CC
COTTONARI Maddalena	1826, 18 dicembre (cons.) – Mannucci, CC

COURNAULT Francesco, RD	1828, 17 dicembre (cons.) – Monti, Vic.
COURNAULT Giovanni Francesco	1828, 25 dicembre (ap.) – Monti, Vic.
COURTADES de PEREZ Guglielmo, Cav.	1835, 30 ottobre – Ciccolini, Vic.
COUSANDIER	Cfr. Causandier
COVARI Antonio, eredità	1838, 6 giugno (inv.) – Succ. Scifoni, CC
COVELLI Angela	1823, 26 novembre – Mannucci, CC
COVELLI Angela	1828, 12 dicembre (cons.) – Megliorucci, CC
COVELLI RICCI Angela	1824, 18 agosto – Mannucci, CC
CRABONI Pasquale, eredità	1838, 30 ottobre (descrizione) – Palombi, CC
CRAGLIETTO Antonio, R.	1834, 8 marzo – Gallesani, CC
CRAIA Vincenzo	1837, 18 ottobre (esibita) – F. Argenti, RCA
CRAP (Del) Giacomo	1833, 2 (cons.) e 5 luglio (ap.) – A. Appolloni, CC
CRAPONESI Gregorio	1817, 1 maggio – Scifoni, CC
CREISEL Filippo – Cfr. Scardavelli Barbara	1822, 12 ottobre (ap.) – Pasini, CF
CREMADELLI Francesco	1836, 21 maggio (ap.) – De Santis, CC
CREMADELLI Francesco	1837, 2 settembre (test. pubblico) – Gradassi, CC
CREMADELLI Francesco, Dott.	1840, 7 marzo – Gradassi
CREMASCHI Carolina	1837, 30 agosto (cons.) – Fratocchi, CC
CREMASCHI Giovanna	1818, 12 marzo – Delfini, CC
CREMASCHI Sigismondo	1817, 7 settembre – Damiani, CC
CREMASCHI Teresa	1826, 5 maggio (cons.) – Poggioli, CC
CREMASCHI Teresa	1832, 10 agosto (ap.) – Venuti, CC
CREMESINI	Cfr. Cremisini
CREMISINI Domenico	1824, 1 aprile (cons.) – Succ. Damiani, CC
CREMISINI Domenico (Cremesini)	1831, 26 giugno (cons.), 8 (rest.) e 9 ottobre (cons.) – De Santis, CC
CREMONA Porzia	1819, 10 settembre – Gaudenzi, CC
CREMONESCHI Carlo	1837, 30 agosto (cons.) – Venuti, CC
CREMONESI Francesco	1823, 6 gennaio – Succ. Ferruzzi, CC
CREMONESI Ippolita	1840, 15 febbraio (cons.) – Sartori, Vic.
CREMONESI Serafina	Cfr. Damiani Cremonesi
CREMONINI SPADONI Maria Anna	1825, 27 maggio – Mannucci, CC
CRESCENZI BIZZARRI Caterina	1838, 26 ottobre – Tassi, CC
CRESCENZI BONELLI Pio, duca	1836, 26 febbraio – Appolloni, CC
CRESCENZI Pietro Paolo	1836, 8 gennaio (ap.) – Gallesani, CC
CRESCENZI Pietro Paolo (Crescensi)	1835, 15 dicembre (cons.) – Gallesani, CC
CRESCENZI Pio	Cfr. Bonelli Crescenzi
CRESCENZI Pio, duca, eredità	1837, 30 ottobre (apposizione biffe) e 3 novembre (tumulazione) – Appolloni, CC
CRESCENZI Teresa	1819, 24 febbraio – Palombi, CC
CRESCENZI Teresa	1836, 5 ottobre – De Cupis, CC
CRESCIMANNI Girolamo	1817, 25 febbraio – Delfini, CC
CRESCIMBENE Angela	1840, 3 ottobre (cons.) – Gradassi
CRESCIMBENE Apollonia	Cfr. Borri Crescimbene
CRESCIMBENE Felice	1826, 26 marzo – Corneli, CC
CRESCIMBENE Felice (Crescimbeni)	1826, 25 marzo (cons.) – Gradassi, CC
CRESCIMBENE Nicola (Crescimbene)	1838, 19 luglio (cons.) – Monti, Vic.
CRESCIMBENE Rosa	1840, 21 gennaio (cons.) – Sartori, Vic.
CRESCINI Camillo	1837, 17 ago. (cons.) e 5 ott. (ap.) – Hilbrat, CC
CRESCINI Geltrude	1828, 3 maggio – Casini, AC
CRESINI Lucia	1828, 30 gennaio (cons.) – Conflenti, CC
CRESPI Anna, eredi	1832, 5 gennaio (inv.) – Francois, Gov.
CRESTI MARCHETTI Giacomo	1818, 18 luglio – Gaudenzi, Vic.
CRESTONI Giovanna	1834, 12 marzo (cons.) – Bartoli, CC
CRETARI Giovanni	1837, 17 luglio (cons.) – Cherubini, RFSP
CRICERNARI (?) Maddalena	Cfr. Negroni Cricernari
CRISCIMBENE Rosa	1840, 25 giugno (cons.) – Succ. Ferruzzi
CRISPI	Cfr. Grispi
CRISPOLDI Domenico	1823, 17 giugno – Simonetti, CC
CRISTA Maria	1825, 24 gennaio – Fratocchi, CC

CRISTALDI Belisario, Card., eredità	1837, 23 ott. (concordia e divis.) – Hilbrat, CC
CRISTALDI Belisario, ch.me. Card., eredità	1839, 4 marzo (credito fruttifero) - Appolloni
CRISTALDI Belisario, E.mo (Card.)	1831, 25 febbraio (cons. e ap.) – Fratocchi, CC
CRISTALLINI Pietro, D., eredità	1840, 2 (apposiz. sigilli), 9 ott. (inv.) - Gradassi
CRISTIANI Lorenzo	1814, 31 luglio – Cecconi, CC
CRISTOFANI Matteo	1825, 4 gennaio – Poggioli, CC
CRISTOFANI Vittoria	1826, 25 giugno – Gaudenzi, Vic.
CRISTOFARI ...	Notaio in Formello
CRISTOFARI Francesco, eredi	1835, 5 ottobre (inv.) – Quirini, Agricoltura
CRISTOFARI Geltrude	Cfr. Canali Cristofari
CRISTOFARI Girolamo	1836, 12 settembre (rest. e cons.) – Hilbrat, CC
CRISTOFARI Girolamo	1837, 1 settembre (cons. e rest.) – Hilbrat, CC
CRISTOFARI Girolamo	1839, 26 novembre (cons. e rest.) – Hilbrat, Cap.
CRISTOFARI Girolamo (Cristoferi)	1833, 22 aprile (cons.) – Bersanti, CC
CRIVELLARI Pietro	1822, 16 settembre (exhib.) – Bartoli, CC
CRIVELLI Carlo, E.mo (Card.)	1818, 30 gennaio (ap.) – Succ. Sacchi, CC
CROCE Margherita	1839, 5 marzo (cons.) – Corneli
CROCE Maria Laura	1834, 8 gennaio (cons.) – Ex. Senatoris
CROCE Tommaso	1830, 13 (cons.) e 17 marzo (ap.) – Bartoli, CC
CROCETTI Anna	1827, 20 gennaio (cons.) – Conflenti, CC
CROCETTI MILANI Anna	1828, 7 ottobre (ap.) – Conflenti, CC
CROCI ...	Cfr. Zanni Croci
CROCIANI	Cfr. Cruciani
CROIX Anna Maria	1825, 26 settembre – Palombi, CC
CROIX Pietro Giacomo (La Croix)	1837, 22 agosto (cons.) – Bartoli, CC
CROLLIS (De) Anna	Cfr. De Gregoris De Crollis
CROLLIS (De) Domenico	1837, 31 agosto (cons.) – Appolloni, CC
CROPANESE Maria	1833, 1 maggio (cons.) – Palombi, CC
CROSATI Annunziata	1837, 23 agosto (cons.) – Gallesani, CC
CROSETTI Oliva	1835, 30 e 30 giugno (cons.) – Succ. Monetti, CC
CROSSIER CINI Angela, contessa	1834, 28 maggio (cons.) – Appolloni, CC
CROZATS Artu	1820, 30 marzo (ap.) – Succ. Monetti, CC
CROZETS	Cfr. Artaz Crozets
CRUCIANI Giacinta (Crociani)	1826, 22 settembre (cons.) – Sommaini, CC
CRUCIANI Giacinta (Crociani)	1828, 7 aprile (ap.) – Sommaini, CC
CRUCIANI Giuseppe	1837, 8 luglio (cons.) – Gradassi, CC
CRUCIANI Giuseppe, eredità	1839, 19 (ap. sigilli e test.), 25 febbraio (inv.) - Gradassi
CRUCIANI Giuseppe, patrimonio del fu	1840, 23 aprile (dimissione possesso casa) – F. Appolloni, Segr. RCA
CRUCIANI Maddalena	1817, 22 maggio – Paparozzi, AC
CRUCIANI Maria	1818, 25 dicembre – Pozzi, CC
CRUCIANI Teresa	1815, 4 aprile – Succ. Parmegiani, CC
CRUCIANI Venanzio	1833, 13 luglio (ap.) – Delfini, CC
CUBIE' Carolina	1835, 13 marzo (cons.) – Succ. Santini, Gub.
CUBIE' Francesco	1833, 15 ottobre – A. Appolloni, CC
CUBIE' Francesco	1833, 20, 21 (revocat.) e 22 nov. - Agricoltura
CUBIE' Petronilla	1833, 26 settembre (cons.) – Ruggeri, AC
CUBIE' Petronilla (Cubjè)	1833, 17 luglio (rest.) – Calvaresi, CC
CUCCAGNI Bartolomeo	1830, 18 marzo (ap.) – Fratocchi, CC
CUCCIOLI Alessio	1830, 3 dicembre (cons.) – Gaudenzi, Vic.
CUCCIUTI	Cfr. Cocciuti
CUCCOMOS Anna	1820, 12 novembre – Pozzi, CC
CUCCOMOS ASCANI Vittoria	1823, 5 agosto (cons.) – Gallesani, CC
CUCCOMOS Isabella	1819, 17 febbraio (ap.) – Pozzi, CC
CUCCOMOS Vincenza	1825, 4 lug. (cons.) e 1 ago. (ap.) – Sommaini, CC
CUCCOMOS Vittoria, eredi	1830, 25 feb. (transaz.) – Quirini, Agricoltura
CUCCOMOS Vittoria, eredi	1831, 7 sett. (dichiaraz.) – Quirini, Agricoltura
CUCNHA (de) Luigi	Cfr. Alvares de Cuncha
CUCUCCIONI Giovanni Luigi, R.	1831, 6 agosto (ap.) – Offredi, CC

CUGINI CAMILLER Caterina	1823, 16 aprile – Franchi, CC
CUGINI Caterina	Cfr. Lumiller Cugini
CUGORNO Elisabetta	1828, 18 aprile (cons.) – Fratocchi, CC
CULZONI Francesco	1834, 25 (cons.) e 30 aprile (ap.) – Bellucci, CC
CUNEGO CAPPELLETTI Giuseppa	1834, 13 aprile – Bellucci, CC
CUNEGO Francesco	1840, 28 ottobre (cons.) – Apolloni
CUNEO Antonio Francesco, marchese	1830, 27 agosto (cons.) – Bartoli, CC
CUNEO Antonio Francesco, marchese	1831, 1 giugno (rest.) – Bartoli, CC
CUNEO Nicola, RPD	1824, 16 agosto (cons.) e 8 settembre (ap.) – Petti, AC
CUPIS (de) Anna	Cfr. Queroli de Cupis
CUPIS (de) Annunziata	Cfr. Borgognoni de Cupis
CUPIS (De) Antonia	1828, 26 aprile – Corneli, CC
CUPIS (De) De SANTIS Antonia	7 settembre (ap.) – Succ. Parchetti, CC
CUPIS (De) Domenico	1831, 24 maggio (cons.) e 9 giugno (ap.) – Conflenti, CC
CUPIS (De) Gaetano	Notaio capitolino
CUPIS (De) Luigi	1815, 23 marzo e 23 aprile – Bellucci, CC
CUPIS (De) Maria	1828, 20 febbraio (cons.) – Corneli, CC
CUPIS (De) Maria	1831, 4 novembre (ap.) – Corneli, CC
CUPPIS (De) Giacomo, Mons., eredità	1838, 31 marzo (spieg. fiducia) – Appolloni, CC
CURCIO Cecilia	Cfr. Vincenti Curcio
CURINI	Cfr. Carini
CURSI	Cfr. Corsi, Curzi
CURSI	Cfr. Curzi
CURTADO de PARAZ Guglielmo, Cav.	1835, 30 ottobre (cons.) – Ciccolini, Vic.
CURTI Agata	1827, 22 agosto – Palombi, CC
CURTI Agostino	1821, 26 luglio – Succ. Ferri, Vic.
CURTI Annunziata	1831, 17 settembre – Palombi, CC
CURTI Antonio	1824, 17 febbraio (cons.) – Sommaini, CC
CURTI Antonio	1831, 1 dicembre (rest. e cons.) – Bacchetti, CC
CURTI Antonio	1838, 15 febbraio (rest. e cons.) – Bacchetti, Cap.
CURTI Antonio, eredità	1839, 28 ottobre (inv.) – Monti, Vic.
CURTI Caterina	1819, 29 marzo – Fiammetta, CC
CURTI Elena	1826, 15 marzo (cons.) – Succ. Pellegrini, CC
CURTI Elena	1831, 29 gennaio (cons.) e 28 febbraio (ap.) – Franchi, CC
CURTI Giacinto	1822, 11 gennaio (ap.) – Conflenti, CC
CURTI Girolamo	1818, 12 ottobre (rest.) – Ferruzzi, CC
CURTI Girolamo, Cav.	1828, 12 febbraio (ap.) – Succ. Ferruzzi, CC
CURTI Giuseppe	1825, 30 giugno (ap.) – Bartoli, CC
CURTI Giuseppe, eredità	1839, 14 settembre (censo) – Ciccolini, Vic.
CURTI LEPRI Alessandro, marchese	1838, 29 agosto, 15 sett. (inv.) – Monetti, CC
CURTI LEPRI Giuseppe, marchese	1830, 5 luglio (cons. cod.) – Succ. Pellegrini, CC
CURTI LEPRI Giuseppe, marchese	1831, 4 dicembre (ap.) – Appolloni, CC
CURTI Luigi	1819, 22 agosto – Succ. Monetti, CC
CURTI Orazio	1830, 27 novembre (cons.) – Diamilla, Vic.
CURTI Orazio	1839, 2 agosto (ap.) – Diamilla, Vic.
CURTI SAVORELLI Maria Anna	1824, 30 giugno (annullat.) – Pernazza, CC
CURTI SAVORELLI Marianna	1817, 17 novembre – Pernazza, CC
CURTI Silvia	1835, 4 gennaio – Corneli, CC
CURZI Bartolomeo	1830, 12 febbraio (cons.) – Succ. Damiani, CC
CURZI Carolina	1839, 17 dicembre (cons.) – Tersì, CF
CURZI Carolina	1840, 3 (ap.), 15 gennaio (inv.) – Terzi, CF
CURZI Cecilia	1835, 7 gennaio (ap.) – Bartoli, CC
CURZI Cecilia, eredità (Cursi)	1837, 24 gen. (esibita e quietanza) – Bartoli, CC
CUSANI Anna Maria	Cfr. Lepri Cusani
CUSELLINI Lucia	Cfr. Molinari Cusellini
CUTI Giovanna	1820, 15 febbraio – Conflenti, CC
CZARTORISKI Dorotea	Cfr. Jablonovski Czartoriski

CZARTORISKI Dorotea, Ecc.	1826, 9 novembre (cons.) – Succ. Sacchi, CC
CZARTORISKI JABLONOVSKI Dorotea, Ecc	1833, 9 gennaio (rest.) – Calvaresi, CC
DABASSO Giuseppe	1834, 9 agosto (cons.) e 22 novembre (ap.) – Calvaresi, CC
DAFFIERI Alessandro, RD	1824, 9 luglio (cons.) – Pernazza, CC
DAFFIERI Antonio (D'Affieri)	1830, 12 (cons.) e 19 febbraio (ap.) – Succ. Parchetti, CC
DAFFIERI Giuseppe	1827, 29 marzo (cons.) – Franchi, CC
DAFFIERI Giuseppe	1835, 1 aprile (ap.) – Franchi, CC
DAFFIERI Alessandro	1837, 23 febbraio (cons.), 9 (app. biffe e ap.) e 13 marzo (descriz.) – Franchi, CC
DAFFIERI Alessandro, Cav.	1834, 8 luglio (cons.) – Ciccolini, Vic.
DAINESI Domenico	1822, 18 luglio – Bartoli, CC
DAINI Giovanni	1820, 20 luglio (ap.) – Salvi, CC
DAINI Teresa	1833, 3' settembre (cons.) – Delfini, CC
DALFINI	Cfr. Delfini
DALFINI Ermenegilda	1833, 3 (cons.) e 4 giugno (exhib. fiducia) – Migliorucci, CC
DALMAZZONI CICERONI Margherita	1820, 6 marzo (ap. test. e cod.) – Scifoni, CC
DAMBRIN Gabriel Edovardo	1838, 30 agosto (cons.) – Calvaresi, CC
DAMBRIN Sofronia	Cfr. Thourenin Dambrin
DAMIANI Camilla	1831, 13 maggio (cons.) – Bartoli, CC
DAMIANI CREMONESI Serafina, eredità	1837, 14 dicembre (quietanza) – Quirini, Agric.
DAMIANI Eleonora	1816, 21 novembre (ap.) – Monetti, CC
DAMIANI Giacinta	1831, 13 maggio (cons.) – Bartoli, CC
DAMIANI Maddalena	1823, 22 gennaio – Salvi, CC
DAMIANI Maria	Cfr. Cataldi Damiani
DAMIANI Mario	Notaio del Senatore o Protonotaro Capitolino (1837-1840)
DAMIANI Nicola (+1819)	Notaio capitolino, succ. da De Sanctis (1830)
DAMIANI Vincenzo	1837, 5 settembre (cons.) – Damiani, PC
DAMIANI Vincenzo, Cav.	1838, 14 marzo (cons.), 29 agosto (ap.), 3 settembre (inv.), 23 novembre (esib. spiegazione fiducia) – Damiani, PC
DAMIZIO Caterina	1824, 8 aprile (cons.) – Succ. Bellucci, CC
DANDI GANGALANDI Fortunato, conte	1817, 21 agosto (ap.) – Damiani, CC
DANDINI di SILVA Muzio, conte	1819, 17 marzo (rest. test. e cod.) – Damiani, CC
DANDINI Ercole, E.mo (Card.)	1833, 9 ottobre (cons.) – Bartoli, CC
DANDINI Ercole, E.mo (Card.)	1834, 29 agosto (rest. e cons.) – Bartoli, CC
DANDINI Ercole, E.mo (Card.), eredità	1840, 22 (ap. ed apposizione sigilli), 23 luglio (dichiarazione), 12 agosto (inv.), 29 dicembre (esibizione rescritto) – Bartoli
DANDINI Ercole, E.mo Card.	1825, 5 febbraio (rest.) – Damiani, CC
DANDINI Ercole, E.mo Card.	1835, 22 settembre (cons.) – Bartoli, CC
DANDINI Lucrezia	1830, 29 aprile – Zucchetti, CC
DANDINI Muzio, conte	1821, 11 dicembre (ap.) – Succ. Damiani, CC
DANDINI ODDO Antonio, conte	1831, 2 agosto (cons.) – Bartoli, CC
DANDINI ODDO Antonio, conte	1833, 26 novembre (ap. cod.) – Bartoli, CC
DANDINI Pompeo, conte	1838, 19 febbraio (inv.) – Bartoli, CC
DANESI	Cfr. Dainesi
DANESI Francesco	1833, 27 agosto (ap.) – Contucci, CC
DANIELI Antonio	1837, 17 agosto (cons.) – Succ. Gaudenzi, Vic.
DANIELI Giovanna	1816, 13 febbraio – Delfini, CC
DANIELI Luigi	Cfr. Rossi Danieli
DANIELLI Pietro	1823, 23 aprile – Lorenzini, CC
DANIELLI ROSSI Luigi, eredità (o solo Danielli)	1840, 9 maggio (esibita proroga compromesso), 28 settembre (esibita proroga compromesso) – Apolloni
DANIMARCA Federica Carlotta, principessa di	1840, 2 marzo (cons.), 25 maggio (cons. cod.), 2 (ritiro cod.), 14 luglio (ap.) – Succ. Monetti

DARMIS	Cfr. D'Armis
DASORI Giovanni Battista	1815, 15 ottobre – Monti, Vic.
DASSI Agata	1825, 10 novembre (cons.) – Damiani, CC
DATTI Anna Maria	Cfr. Teloni Datti
DATTI TELONI Anna Maria	1836, 16 novembre (ap.) – Venuti, CC
DAVANI Anna Maria	1825, 21 maggio – Offredi, CC
DAVANI Clementina, eredità	1839, 24 gennaio (descrizione) – Gradassi
DAVANI Francesca	1833, 2 gennaio (cons.), 10 ottobre (rest. e nova cons.) e 26 (ap. e d apposizione biffe), 29 novembre (inv.) – Damiani, Sen.
DAVANI POLINI Clementina	1838, 6 giugno (cons.) – Gradassi, CC
DAVANI POLINI Clementina	1839, 22 (ap.), 24 gennaio (descrizione) – Gradassi, Cap.
DAVID PRADA Teodora	1823, 18 marzo – Succ. Bellucci, CC
DAVID PRODON Teodora, eredità	1838, 9 giugno (erez. capp.nia) – Appolloni, CC
DAVID Serafina	1818, 12 novembre – Ferruzzi, CC
DAVIDRECHDER Giovanni	1821, 24 ottobre – Succ. Ferruzzi, CC
DAVINI Filippo	1830, 6 maggio (cons.) – Corneli, CC
DAVINI Filippo	1832, 20 marzo (ap.) – Corneli, CC
DAY Margherita Maria	1835, 9 febbraio (cons.) – Zucchetti, CC
DEBELLINI Francesco	1827, 12 marzo – Succ. Minelli, CC
DECI Antonio	1817, 22 gennaio – Mannucci, CC
DECI Chiara	1839, 24 febbraio (ap.) – Torriani
DECI Clara	1828, 31 luglio (cons.) – Offredi, CC
DEFENDINI Antonio	1828, 27 settembre (cons.) - CF
DEFENDINI Antonio	1829, 19 febbraio (cod.) – Cerasi, CF
DEFENDINI Antonio	1829, 24 febbraio – Damiani, CC
DEFENDINI Antonio, RD	1826, 23 ottobre (cons.) – Succ. Contucci, CC
DEFENDINI Antonio, RD	1827, 18 settembre (cons.) – Succ. Contucci, CC
DEGOLA Gaspare	1825, 3 agosto (cons.) - Wanroy
DEGOLA Petronilla	1826, 12 luglio – Mannucci, CC
DEI Luigi	1839, 18 febbraio – B. Pomponi
DEIDERES Anna Maria	Cfr. Teipeira Deideres
DEIDERI, Deiderii	Cfr. Desideri
DELAFONT Barbara (Dellafont)	1834, 7 agosto (cons.) – Mannucci, CC
DELAFONT Barbara (Dellefonte)	1835, 12 (cod.) e 18 febr. (ap.) – Mannucci, CC
DELAFONT Barbara, eredità	1838, 15 maggio (quietanza) – D. Pomponi, CC
DELAFONT Barbara, eredità	1838, 15 marzo (istit. legato pio) – De Cupis, CC
DELAFONT Barbara, eredità (Delefont)	1838, 26 gen. (cons. legato pio) – Mastrozzi, ASS
DELAGE Antonietta	1835, 17 agosto (cons.) – Fratocchi, CC
DELAS COBOS Giuseppe	1815, 11 maggio – Fratocchi, CC
DELICI Angelica	1822, 4 giugno – Offredi, CC
DELICI Elisabetta	1830, 7 (cons.) e 13 maggio (ap.) – Lorenzini, CC
DELEFONT	Cfr. Delafont
DELESSA Ubaldo	1837, 5 novembre – Ciccolini, Vic.
DELFINI	Cfr. Dalfini
DELFINI Carlo Luigi e Giuseppe Teodoro	Notaio capitolino
DELFINI Luigi	1833, 19 luglio (cons.) – Bartoli, CC
DELFINI Luigi	1834, 10 dicembre (ap.) – Bartoli, CC
DELICATI Pietro, eredità	1838, 31 dicembre (inv.) – Hilbrat, CC
DELLACQUA	Cfr. Dell'Acqua
DELLAFONT	Cfr. Delafont
DELLEFONTE	Cfr. Delafont
DELO Lorenzo	1835, 25 aprile – Succ. Diamilla, Vic.
DELPINI Gaspare	1818, 31 marzo – Gaudenzi, Vic.
DELVICO	Cfr. Del Vico
DEMORI Carolina	1840, 8 agosto (cons.) – Gradassi
DEMORI Mariano	1817, 30 nov. – Gaudenzi, Vic. succ. Cicconi
DENANTI Alessandro, RP	1829, 5 maggio (cons.) – Corneli, CC
DENDRILLI CACCIATORI Cecilia	1818, 15 marzo – Poggioli, CC

DEPOLETTI	Cfr. Poletti
DEPOLETTI Francesco	17 agosto (cons.) – Succ. Venuti
DERIGA Guglielma	1839, 15 giugno (cons. cod.) – Bacchetti, Cap.
DERSI Germano	1835, 20 ottobre (cons.) – Succ. Monetti, CC
DESCENDENTE	Cfr. Discendenti
DESIDERATI Teresa	1822, 28 giugno (ap.) – Succ. Ferruzzi, CC
DESIDERI	Cfr. Deiderii
DESIDERI Giorgio	1830, 13 dicembre (ap.) – Bellucci, CC
DESIDERI Giorgio (Deiderii)	1827, 19 luglio (cons.) – Bellucci, CC
DESIDERI Giovanni	1820, 22 settembre – Fratocchi, CC
DESIDERI Giuseppe (Deideri)	1837, 16 agosto (cons.) – Venuti, CC
DESIDERI Innocenza (Deiderii)	Cfr. Albergatora Desideri
DESMARES	Cfr. Des Mares
DESSEL (Wan)	Cfr. Wandessel
DEVELICH Francesco, eredità	1838, 24 sett. (esib. procura) – Bacchetti, CC
DEVES CORONATI Teresa	1829, 26 gennaio (cons.) e 29 giugno (ap.) – Damiani, Sen.
DEVES Rocco	1819, 27 novembre – Casini, AC
DEVES Rocco	1820, 10 aprile (ap.) – Gaudenzi, Vic.
DEVINI Gaspare	1817, 3 giugno – Succ. Antoniani, Burgi
DEVOTI Antonina	1837, 14 ottobre (cons.) – Malagricci, CC
DEVOTI Giovanni, RPD	1820, 18 settembre (ap. test. e 3 cod.) – Succ. Monetti, CC
DEYMONIER Maddalena	Cfr. Suyra Deymonier
DEZI Carlo, R.	1830, 20 ottobre (cons.) – Palombi, CC
DEZI Carlo, R.	1831, 30 marzo – Palombi, CC
DEZI Carlo, RD (Dezzi)	1827, 28 novembre (cons.) – Bartoli, CC
DEZI Clementina	1822, 29 agosto (cons.) – Pozzi, CC
DEZI Maria Rosa	1818, 10 giugno (ap.) – Fratocchi, CC
DEZI SCARSELLI Clementina	1838, 17 febbraio (cons.) – Gradassi, CC
DEZZI	Cfr. Dezi
DIAMANTI Bernardina	1839, 11 marzo – Corneli, Cap.
DIAMANTI Costantino	1823, 28 gennaio (cons.) e 11 marzo (ap. test. e cod.) – Sommaini, CC
DIAMANTI Diomira (Diamante)	1817, 26 novembre (ap.) – Conflenti, CC
DIAMANTI Filippo	1816, 29 dicembre – Ripetta
DIAMANTI Francesco	1830, 1 aprile (rest. e cons.) – Succ. Sacchi, CC
DIAMANTI Francesco	1837, 23 ottobre (cons.), 30 novembre (ap.) e 6 dicembre (inv.) – Gradassi, CC
DIAMANTI Francesco (Diamante)	1835, 3 e 3 gennaio (ap.) – Calvaresi, CC
DIAMANTI Francesco, eredità	1838, 24 marzo (spiegaz. fiducia) – Gradassi, CC
DIAMANTI Francesco, eredità	1839, 7 marzo (divisione, credito fruttifero, quietanza) – Gradassi, Cap.
DIAMANTI Paolo, eredità	1839, 19 gennaio (esame ad perpetuum) – Gradassi, Cap.
DIAMILLA Francesco, R.	1831, 15 settembre (cons.) – Sommaini, CC
DIAMILLA Francesco, R.mo Can. D.	1839, 3 aprile (rest. 2 test.) – Bacchetti, Cap.
DIAMILLA Maddalena	1827, 16 luglio (cons.) – Succ. Milanese, CC
DIAMILLA Maddalena	1835, 1 febbraio (ap.) – Succ. Milanese, CC
DIAMILLA Maddalena, eredità	1837, 28 nov. (istitut. Legato pio) – Petti, AC
DIAMILLA Pietro	1831, 21 settembre (cons.) – Ciccolini, Vic.
DIAMILLA Pietro	1832, 3 maggio (ap.) – Ciccolini, Vic.
DIAMILLA Pietro (+1832), poi Camillo	Notaio del Vicario
DIANA Lucia	1816, 19 dicembre – Mannucci, CC
DIATALLEVI Geltrude	1821, 22 marzo (ap.) – Conflenti, CC
DICHIARA	Cfr. Di Chiara
DIEFFREBUNO Gaetano	1820, 25 giugno (ap.) – Salvi, CC
DIES Roberto	1818, 12 maggio – Gaudenzi, Vic.
DIGNE Anna Maria	1837, 6 giugno (cons.) – Damiani, PC
DIGNE Giuseppe	1824, 21 febbraio – Salvi, CC

DINA	Cfr. Dini
DINA Luigia	1837, 14 settembre (cons.) – Ciccolini, Vic.
DINA Marianna	1837, 26 agosto (cons.) – B. Pomponi, CC
DINELLI Giuseppe	1820, 2 ottobre (ap.) – Succ. Cicconi, Vic.
DINI	Cfr. Dina
DINI Margherita	1814, 29 ottobre – Fabrica
DINI Margherita	1819, 4 maggio (cod.) – Cherubini, Fabrica
DIOFEBO Ortensio, eredi	1836, 20 agosto (apposizione biffe) – Vitti, RM
DIONIGI CAROLETTI Eleonora	1819, 11 gennaio (ap.) – Sommaini, CC
DIONIGI Carolina	1826, 15 giu. (cons.) e 13 lug. (ap.) – Offredi, CC
DIONIGI Giovanni Carlo, eredi	1838, 11 aprile (consenso radiaz.) – Delfini, CC
DIONISI Dionisio	1824, 15 maggio – Bartoli, CC
DIONISI Donato	1818, 30 dicembre – Serpetti succ. Milanese, CC
DIORI Caterina	1826, 29 marzo (ap.) – Delfini, CC
DIOTALLEVI ALBERTAZZI Rosa	1814, 25 ottobre – Succ. Sacchi, CC
DIOTALLEVI Arcangelo	1817, 22 luglio – Gaudenzi, Vic. succ. Cicconi
DIOTALLEVI Domenica	1826, 22 gennaio (cons.) e 10 febbraio (rest. e altra cons.) – Casini, AC
DIOTALLEVI Domenica	1828, 13 agosto – Succ. Contucci, CC
DIOTALLEVI Domenico	1821, 3 ottobre – Succ. Monetti, CC
DIOTALLEVI Domenico	1825, 17 novembre (cons.) – Gradassi, CC
DIOTALLEVI Domenico	1833, 10 marzo – Petti, AC
DIOTALLEVI Francesco	1828, 29 gennaio (cons.) – Mannucci, CC
DIOTALLEVI Francesco	1832, 3 (ap.) e 8 febr. (altra ap.) – Gradassi, CC
DIOTALLEVI Francesco, R.	1831, 15 novembre (rest.) – Mannucci, CC
DIOTALLEVI Francesco, RD	1825, 17 novembre (cons.) – Gradassi, CC
DIOTALLEVI Luigi	1824, 18 febbraio – Fratocchi, CC
DISCENDENTE	Cfr. Discendente
DISCENDENTI Maria (Discendente)	1821, 7 ottobre (ap.) – Bartoli, CC
DISCENDENTI Vittoria	Cfr. Catulli Discendenti
DISCEPOLI Pietro	1829, 25 agosto – Nelli, Formelli
DISEGNI	Cfr. di Segni
DISETTI Domenico	1821, 27 novembre (exhib.) – ASS
DISSEL Antonio, eredità	1840, 21 novembre (inv.) – B. Pomponi
DISSEL Giuseppe	1837, 24 agosto (cons.) – B. Pomponi, CC
DITOMASSI SILVANI Anna	1829, 13 maggio (cons.) – Fratocchi, CC
DIVIZIA Francesca	1832, 29 marzo – Zucchetti, CC
DOBOS Stefano	1823, 20 febbraio (cons.), 29 aprile (rest.), 1 (cons.) e 7 maggio (ap.) – Romani, SC
DOCCI Giacomo	1834, 31 dicembre – Succ. Diamilla, Vic.
DOCTIS (De)	Cfr. De Dottis
DODUUEL Edoardo, Cav.	1819, 30 novembre (rest.) – Serpetti, CC
DODWEL Eduardo, Cav.	1829, 21 gennaio (cons.) – Mannucci, CC
DODWEL Odoardo, Cav.	1832, 14 maggio – Mannucci, CC
DODWEL Odoardo, Cav., eredità	1837, 18 gennaio (quiet.) – Ruggeri, AC
DOGLIANI	Cfr. Dolliani
DOGNAZZI Clementina (Dognazi)	1840, 18 maggio – Ciccolini, Vic.
DOGNAZZI Vincenza	1830, 6 agosto – Venuti, CC
DOLCI Barbara	Cfr. Francesconi Dolci
DOLCI Giuseppe	1820, 2 maggio (rest.) – Gallesani, CC
DOLCI Leone	1828, 16 agosto (cons.) – Burgi
DOLCI Vincenzo	1838, 6 marzo (cons.) – Nelli, pubblico
DOLCIBENE Vincenzo	1832, 3 aprile (ap.) – A. Appolloni, CC
DOLCIBENE Vincenzo (Dolcibine)	1829, 13 gennaio (cons.) – Succ. Pellegrini, CC
DOLFI Alessandro, eredi	1835, 3 marzo (descriptio) – Burgi
DOLFI Francesco Maria	Cfr. Ratti Dolfi
DOLLIANI CARRADORI Teresa	1837, 15 (ap.), 21 e 21 giu. (inv.) – Appolloni, CC
DOLLIANI Teresa	Cfr. Carradori Dogliani
DOMENICHINI Giuseppe e Maria	1839, 28 aprile – Quirini, Agricoltura
DOMINICI Bartolomeo	Cfr. Pio Dominici

DOMINICI Bartolomeo Pio	1821, 17 giugno (ap.) – Poggioli, CC
DOMINICI Gioacchino	1823, 14 aprile – Conflenti, CC
DOMINICIS (De) Alessandro	1837, 19 agosto (cons.) – Damiani, PC
DOMINICIS (De) Anna	1825, 22 marzo – Bartoli, CC
DOMINICIS (De) Camilla	Cfr. Gualdi De Dominicis
DOMINICIS (De) Celestina	1826, 15 luglio – Bartoli, CC
DOMINICIS (De) Filippo	1830, 28 gennaio (cons.) – Succ. Monetti, CC
DOMINICIS (De) Filippo	1837, 24 gennaio (cons. cod.) e 20 settembre (ap. test. e cod.) – Milanesi, CC
DOMINICIS (De) Francesco	1836, 12 settembre (cons.) – Succ. Offredi, CC
DOMINICIS (de) Gaspare	1819, 2 aprile – Scifoni, CC
DOMINICIS (De) Giacomo, Prof.	1840, 12 settembre (cons.) – Bartoli
DOMINICIS (De) Giovanni	1825, 16 febbraio (cons.) – Poggioli, CC
DOMINICIS (De) Giovanni	1835, 22 settembre (ap.) – Venuti, CC
DOMINICIS (De) Nicola	1826, 26 aprile (exhib.) – ASS
DOMINICIS (De) Pietro	1824, 19 marzo (cons.) – Paparozzi, AC
DOMINICIS (De) Pietro	1832, 24 settembre (cons.) e 2 ottobre (ap.) – B. Pomponi, CC
DOMINICIS (De) Pietro	1832, 20 maggio (cons.) – Gaudenzi, Vic.
DOMINICIS (De) Pietro	1833, 28 febbraio (cons.) e 3 marzo (ap.) – Gaudenzi, Vic.
DOMINICIS (De) Settimio	1832, 6 agosto (cons.) e 4 settembre (ap.) – Taddei, SR
DOMINICIS (De) Vittoria	Cfr. Salvi De Dominicis
DONATI Angelo	1830, 13 e 13 gen. (exhib.) – Paribeni, Porto e SR
DONATI Antonio, eredità	1839, 3 aprile (inv.) – Succ. Ferruzzi
DONATI Barbara	1826, 11 febbraio (cons.) – Franchi, CC
DONATI Barbara, eredità	1839, 22 genn. (erez. cappellania) – Romani, AC
DONATI Carlo	1831, 1 agosto (cons.) – Malagricci, CC
DONATI Cecilia	1838, 15 luglio – Bacchetti, Cap.
DONATI Cecilia, eredità	1839, 20 (apposizione biffe), 26 gennaio (inv.) – Bacchetti, Cap.
DONATI Giuseppe	1831, 28 settembre (cons.) – De Cupis, CC
DONATI Luigi	1822, 8 luglio (ap.) – Pozzi, CC
DONATI Luigi Saverio, R	1829, 25 (cons.) e 28 ottobre (ap.) – Palombi, CC
DONATI Margherita	1822, 20 dicembre (ap.) – Succ. Milanesi, CC
DONATI Maria Felice	1840, 19 ottobre – Mannucci
DONATI Pietro	1821, 30 aprile – Conflenti, CC
DONATI Pietro	1821, 7 maggio – Ferruzzi, CC
DONATI Rosa	1827, 19 settembre – Lorenzini, CC
DONATI Vincenzo, conte	1827, 1 (cons.) e 10 dicembre (ap.) – Delfini, CC
DONATO (Di) Donato	1820, 23 gennaio – Ferruzzi, CC
DONDRESI Giovanni Battista	1829, 20 settembre – Bartoli, CC
DONIGAGLIA Paolo, Rev. D.	1839, 16 gennaio (cons.) – B. Pomponi
DONNELL (Mac) Carlo (Macdonnell)	1840, 27 maggio (cons.) – Romani, AC
DONNINI Antonio	1832, 23 agosto – Succ. Milanesi, CC
DONNINI Giacomo	1824, 3 aprile – Succ. Ferruzzi, CC
DONNINI Gioacchino	1837, 16 febbraio – Succ. Gaudenzi, Vic.
DONNINI Giuseppe	1828, 4 dicembre (ap.) – De Cupis, CC
DONNINI Giuseppe, RD	1826, 14 marzo (cons.) – De Cupis, CC
DONNINI Maria Anna	1816, 6 giugno – Sommaini, CC
DONNINI Maria Anna	1825, 13 settembre – Sommaini, CC
DONSANTI Leonardo	1824, 19 novembre – Mannucci, CC
DONSIGNORE Maddalena	1821, 7 marzo – Salvi, CC
DOPPIERI Angelo	1838, 24 ottobre (rest.) – Succ. Contucci, CC
DOPPIERI Giovanni Angelo	1836, 3 gennaio (cons.) – Succ. Contucci, CC
DORASCENSI Giovanni Battista	1826, 17 aprile (cons.) – Simonetti, CC
DORASCENZI Chiara	1840, 25 settembre – Vitti, Conservatori
DORELLI Angelica	1839, 28 febbraio (cons.) – Hilbrat
DORELLI Giacomo	1832, 8 marzo – Calvaresi, CC

DORELLI Luigi	1817, 11 luglio – Pernazza, CC
DORELLI Luigi	1820, 15 novembre – Pernazza CC
DORI Filippo	1836, 19 maggio (cons.) – Milanese, CC
DORIA Agostino	1818, 27 agosto – Mannucci, CC
DORIA Anna Maria	1814, 25 ottobre – Damiani, CC
DORIA AUGONI Maddalena	1837, 9 settembre (cons.) – Succ. Ferruzzi, CC
DORIA Giorgio, Card., eredità	1838, 31 gennaio (imposizione e vendita censo) – Migliorucci, CC
DORIA Giorgio, E.mo Card. D.	1828, 24 agosto (cons.) – Succ. Contucci, CC
DORIA Giuseppe Maria, marchese (D'Oria)	1816, 9 marzo (test. e exhib.) – Fratocchi, CC
DORIA Giuseppe, E.mo Card.	1816, 10 febbraio – Succ. Contucci, CC
DORIA Maddalena	1835, 26 settembre (cons.) – Damiani, Sen.
DORIA Orsola	1821, 30 marzo – Delfini, CC
DORIA Orsola	1830, 18 marzo (cons.) e 7 settembre (rest. e nova cons.) – Mannucci, CC
DORIA PAMPHILI Andrea, principe D., eredità	1838, 4 settembre (legato pio), 30 ottobre (legato pio), 20 dicembre (consegna legato pio e quietanza – Romani, AC
DORIA PAMPHILI Antonio, E.mo Card.	1821, 31 gennaio (exhib.) – Succ. Contucci, CC
DORIA PAMPHILI Giorgio, Card.	1837, 30 settembre (cod.), 16 (ap.), 17 (reposit. cadavere), 19 (esportazione cadavere) e 20 novembre (riconsegna e tumulazione) – Contucci, CC
DORIA PAMPHILI Giorgio, Card., eredità	1838, 16 luglio (legato pio) – Romani, AC
DORIA PAMPHILI Giorgio, Card., eredità (solo Doria)	1838, 31 gennaio (impos. e vendita censo) – Migliorucci, CC
DORIA PAMPHILI Giorgio, E.mo (Card.)	1835, 4 mag. (rest. e cons.) – Succ. Contucci, CC
DORIA PAMPHILI Luigi Giovanni Andrea, Ecc. Don principe	1838, 26 (ap.), 27 (tumulazione e rimoz. sigillo) e 29 gennaio (tumulazione) – Succ. Contucci, CC
DORIA PAMPHILI Serafina, Ecc.	1829, 16 maggio (ap.) – Succ. Contucci, CC
DORIA Placido	1835, 26 settembre (cons.) – Damiani, Sen.
DORIA Romualdo	1823, 10 aprile (cons.) – Conflenti, CC
DORIA Romualdo	1830, 3 maggio (ap.) – Conflenti, CC
DORSI Anna Maria	1819, 5 maggio (pubbl.) – Gallesani, CC
DORSI Germano	1835, 20 ottobre (cons.) – Succ. Monetti, CC
DORSI Venceslao	1835, 30 ottobre (cons.) – Mannucci, CC
DOTTARELLI Luigi	1830, 17 dicembre – Bartoli, CC
DOTTIS (De) Francesco	1817, 19 novembre – Monetti, CC
DOTTIS (De) Maddalena (De Doctis)	1827, 3 settembre (ap.) – Gallesani, CC
DOVIDI Caterina	1834, 22 febbraio – Mannucci, CC
DOVINOLA Marianna	1819, 22 febbraio – Mannucci, CC
DOVIZIELLI BARBACCI Maria Antonia	1822, 24 (cons.) e 26 ottobre (ap.) – Bartoli, CC
DOVIZIELLI Domenico, eredità	1840, 6 maggio (esame ad perpetuum) - Hilbrat
DOZ Giuseppe	1823, 22 ottobre – Succ. Megliorucci, CC
DRACOPOLI Nicola, R.	1834, 28 aprile (cons.) e 1 maggio (ap.) – Ruggeri, AC
DRADOZZI Anna	1828, 2 ottobre – Petti, AC
DRAGI Vittoria	1833, 10 novembre (cons.) – A. Appolloni, CC
DRAGO Vincenzo	1840, 6 novembre (cons.) – Apolloni
DREDOZZI Anna	1830, 29 luglio – Petti, AC
DREDOZZI Anna	1835, 12 settembre – Giovannucci, AC
DREOSTI Mattia	1818, 22 novembre – Serpetti succ. Milanese, CC
DROSET Giovanna Vittoria Adealaide	Cfr. Arsen Droset di Heurg
DUBBIE' Domenico	1827, 9 (cons.) e 26 giugno (ap.) – Pernazza, CC
DUBBRE Maria Anna	1831, 23 novembre (cons.) – Gallesani, CC
DUBLESCIAMPS	Cfr. de Bleschamp
DUBLESCIAMPS BONAPARTE Alessandra, Ecc.	1828, 12 giugno (cons.) – Succ. Sacchi, CC
DUCA Anna	1815, 5 ottobre – Succ. Contucci, CC
DUCA Marco Antonio	1827, 30 maggio – Cerasi, CF
DUCCI Vincenzo	1817, 15 settembre (ap.) – Monetti, CC

DUCCINI Bernardino Maria	1823, 4 marzo – Gallesani, CC
DUCHATEAU Isabella	1835, 22 dicembre (cons.) – Appolloni, CC
DUCHATEAU Teronilla (?)	1836, 28 agosto (ap.) – Malagricci, CC
DUHELARD Michele, Cav.	1832, 12 marzo – B. Pomponi, CC
DUGNANI Antonio, E.mo Card.	1826, 27 novembre (exhib.) – Bartoli, CC
DUGNANI Antonio, E.mo e R.mo Card.	1818, 19 ottobre – Bartoli, CC
DUMENI Sofia	1828, 19 luglio (cons.) – Gallesani, CC
DUMENY Sofia	1826, 6 dicembre (cons.) – Gallesani, CC
DUNANTI Alessandro, P	1830, 10 marzo (ap.) – Corneli, CC
DUNIN Giuseppe Enrico, conte	1818, 25 novembre (rest.) – Fratocchi, CC
DUNIN Giuseppe Enrico, conte	1821, 21 maggio (rest.) – Fratocchi, CC
DUNIN Giuseppe Enrico, conte	1824, 17 giugno (rest. e cons.) – Fratocchi, CC
DUNIN Giuseppe Enrico, conte	1827, 1 (rest.) e 2 giugno (cons.) – Fratocchi, CC
DUNIN Giuseppe Enrico, conte	1830, 7 mag. (rest. e nova cons.) – Fratocchi, CC
DUNIN Giuseppe Enrico, conte	1834, 14 giugno (rest. e cons.) e 15 dicembre (ap.) – Fratocchi, CC
DUPEN GIACOMETTI Annunziata	1815, 21 agosto – Succ. Parmegiani, CC
DUPONT Luigi	1834, 8 luglio (cons.) – Succ. Monetti, CC
DUPONT Pietro	1834, 1 luglio (exhib.) – Succ. Monetti, CC
DUPUY Carlo	1816, 29 gennaio – Succ. Milanese, CC
DURANDO Ferdinando	1831, 15 marzo (cons.) - Malagricci, CC
DURANTE Andrea	1814, 2 ottobre – Pecci, AC
DURANTE Antonio	1823, 29 aprile – Mannucci, CC
DURANTE Antonio	1824, 14 settembre – Mannucci, CC
DURANTE Elisabetta	1829, 25 novembre (cod.) – Bellucci, CC
DURANTE Elisabetta	1830, 22 luglio – Monti, Vic.
DURANTE Giovanni	1825, 13 settembre – Succ. Milanese, CC
DURANTE Lucia	Cfr. Giustiniani Durante
DURI Gaspare	1830, 1 novembre (cons.) – Gradassi, CC
DURI Giuseppe	1820, 11 novembre (exhib.) – ASS
DURONI Tommaso	1826, 11 maggio – Bartoli, CC
DUSNASIO Simeone	1816, 5 novembre (ap.) – Toschi, RCAS
DUZI Gaspare	1835, 1 gennaio (ap.) – Gradassi, CC
ECHLI Marianna	1825, 22 aprile (exhib.) – Petti, AC
EFFETTI (Degli) Domenico, eredità	1840, 30 gen. (retrovendita censi) - Fratocchi
EFFETTI (Degli) Pietro	1839, 28 febbraio (aperto) – Nelli, Formello
EGIDI Bernardino, R.mo Mons. D.	1838, 20 aprile (cons.) e 16 maggio (ap.) – Fratocchi, CC
EGIDI Bernardo, Mons. D., eredità	1840, 2 genn. (erezione cappellania) - Fratocchi
EGIDI Francesco	1825, 30 marzo (cons.), 1 (cons. cod.) e 3 aprile (ap. test. e cod.) – Fratocchi, CC
EGIDI Gabriele, eredità	1837, 9 dicembre (descrizione) – Fratocchi, CC
EGIDI Gabriele, eredità	1838, 19 febbraio (inv.) – Fratocchi, CC
EGIDI Giovanni, eredità	1837, 2 giugno (divisione) – Appolloni, RCA
EGIDI Maddalena	1840, 22 dicembre (cons.) – Fratocchi
EGIDI Mariangela	Cfr. Quintini Egidi
EGIDI Marianna	1821, 20 agosto – Bartoli, CC
EGIDI Nicola, RD	1821, 15 febbraio (ap.) – Fratocchi, CC
EGIDI Odoardo	1840, 3 ottobre (cons.) – Ruggeri, AC
EGIDI Serafina	1840, 9 luglio (cons.) – Ruggeri, AC
EGISTI Francesco Maria	1838, 7 dicembre (esib. test.) – Gradassi, CC
EGITTI Reginalda	1829, 11 marzo – Succ. Pellegrini, CC
EIBERGEN Giuseppe	1816, 11 marzo – Succ. Squanquarilli, CC
ELCI (D')	Cfr. Delci
ELEONORI Carlo	1833, 24 agosto (cons.) – Megliorucci, CC
ELEONORI Carlo	1837, 5 luglio (rest. e cons.) – Megliorucci, CC
ELEONORI Carlo	1840, 9 settembre (ritiro), 26 ottobre (cons. cod.) - Megliorucci
ELEXAGA (De) Francesco Saverio	1817, 7 novembre – Succ. Sacchi, CC
ELIA (D') Andrea	1828, 20 gennaio (cons.) – Succ. Minelli, CC

ELIA (D') Andrea, Cav.	1826, 4 lug. (cons.), 14 set. (rest. e nuova cons.) e 28 ott. (rest. e nuova cons.) – Damiani, CC
ELIA (D') Andrea, R	1825, 29 dicembre (cons.) – Malagricci, CC
ELIA (D') Andrea, RD	1821, 21 aprile – Fratocchi, CC
ELIA (D') Andrea, RD	1825, 17 (cons.) e 22 nov. (cons.) – Poggioli, CC
ELIA (D') Andrea, RD	1825, 8 (cons.) e 11 nov. (cons.) – Bartoli, CC
ELIA (D') Andrea, RD	1826, 15 marzo (rest. e cons.) – Malagricci, CC
ELIA (D') Andrea, RD	1826, 14 luglio (cons.) – Sommaini, CC
ELIA (D') Andrea, RD	1827, 9 novembre (cons.) – Succ. Minelli, CC
ELIA (D') Andrea, RD	1827, 20 marzo (rest. e cons.) – Damiani, CC
EMANUELLI Alessandro, eredità	1838, 12 gennaio (apposiz. Biffe) – Milanese, CC
EMANUELLI Antonio	1819, 9 ottobre – Conflenti, CC
EMANUELLI Domenico	1830, 30 luglio (exhib.) - ASS
EMANUELLI Elisabetta	1815, ... - Provinciali, AC
EMANUELLI Paolo	1829, 9 febbraio (ap.) – Petti, AC
EMILIANI Clara	Cfr. Fiorini Emiliani
EMILIANI Nicola, eredità (D'Emiliani)	1840, 18 (apposizione biffe) - Apolloni
ENEA (D') Giovanni Antonio	1827, 17 luglio – Bellucci, CC
ENEA (D') Giovanni Antonio	1832, 14 marzo (cons.) – De Santis, CC
ENEA (D') Giovanni Antonio e Antonia	1839, 31 dicembre (ap.) – Calvaresi, Cap.
ENRICI	Cfr. Errighi
EPPE FORNARI Anna	1827, 3 luglio (ap.) – Bartoli, CC
EPPE FORNARI Teresa	1823, 7 giugno (ap.) – Mannucci, CC
ERBERT Giovanna, Vittoria, Adelaide	1840, 20 (cons.), 25 febbraio (rest.) – Vitti, Conservatori
ERCOLANI Angelo	1830, 1 (cons.) e 26 aprile (ap.) – Gaudenzi, Vic.
ERCOLANI Antonio	1816, 15 dicembre – Ferruzzi, CC
ERCOLANI Faustina	1836, 8 ottobre – De Cupis, CC
ERCOLANI Francesca	1835, 9 dicembre – CF
ERCOLANI Giacinta	1827, 18 novembre – Delfini, CC
ERCOLANI Giuseppe	1833, 6 luglio (cons.) – A. Appolloni, CC
ERCOLANI Lorenzo	1835, 6 marzo (cons.) – Monti, Vic.
ERCOLANI Lorenzo	1840, 11 maggio (cons.) – Monti, Vic.
ERCOLANI Luigi	1836, 30 agosto (cons.) – Monti, Vic.
ERCOLANI Luigi, Card., eredità	1838, 1 ottobre (credito fruttifero) – Damiani, PC
ERCOLI Anna	1825, 7 aprile – Fratocchi, CC
ERCOLI Brigida	1839, 19 febbraio – Gallesani, Cap.
ERCOLI Giovanni Battista	1836, 7 giugno (ap.) – Hilbrat, CC
ERCOLI Giovanni Battista, R.	1835, 20 luglio (cons.) – Succ. Bersanti, CC
ERCOLI Giovanni Battista, R. (Ercole)	1833, 28 febr. (cons. cod.) – Succ. Diamilla, CC
ERCOLI Teresa	1824, 2 (cons.) e feb. (ap.) – Succ. Milanese, CC
ERCOLINI Angelo	1830, 29 novembre (cons.) – CF
ERCOLINI Angelo	1831, 7 aprile – Bellucci, CC
EREDI MARIANI Maria Giuseppa	1824, 17 ottobre – Poggioli, CC
EREMO (D') Pasquale	1832, 29 aprile – Fratocchi, CC
ERMINI Alessandro	1824, 1 luglio (ap.) – Succ. Pellegrini, CC
ERMINI Veneranda	Cfr. Romani Ermini
ERRANTE Giuseppe	1817, 8 nov. e 6 dic. (revocat.) – Ferruzzi, CC
ERRANTE Giuseppe, Cav.	1818, 14 e 18 (cod.) maggio – Fiammetta, CC
ERRANTE Giuseppe, Cav.	1820, 18 aprile – Fiammetta, CC
ERRIGHI Giuseppe	1833, 15 marzo (cons.) – Succ. Parchetti, CC
ERRIUTTI Anna	1817, 18 settembre e 7 ottobre – Malagricci, CC
ESPOSTI Angelo, eredità	1839, 19 ottobre (inv.) – Succ. Ferruzzi
EST (D') Antonio	1837, 16 (ap. test. e cod.), 18 (apposiz. biffe) e 25 settembre (inv.) – Gallesani, CC
EST (D') Antonio, Cav.	1830, 22 aprile (cons.) – Gallesani, CC
ESTE (D') Alessandro, eredi	1828, 17 luglio (quietanza) – Francois, Gov.
ESTE (D') Antonio	1824, 28 agosto (cons.) – Gallesani, CC
ESTE (D') Antonio, Cav.	1832, 26 agosto (cons.) – Gallesani, CC
ESTE (D') Antonio, Cav.	1833, 20 febbraio (cons.) – Gallesani, CC

ESTE (D') Antonio, Cav.	1834, 7 (rest.) e 10 giu. (cons.) – Gallesani, CC
ESTE (D') Antonio, Cav., eredità	1837, 25 settembre (inv.) – Gallesani, CC
ESTE (D') Giovanni Battista	1832, 13 luglio (cons.), 5 (cons. cod.) e 6 novembre (ap. test. e cod.) – Delfini, CC
ETUMPO Francesco	1829, 6 novembre – Mannucci, CC
EUGENI Francesco	1825, 15 aprile – Succ. Taschini, CC
EUGENI Francesco	1830, 23 gennaio (cons.) – Casini, AC
EUGENI Francesco	1832, 29 luglio (ap.) – Ruggeri, AC
EUGENI Matilde	1826, 11 luglio (cons.) – Gradassi, CC
EUGENI Matilde	1832, 9 aprile (ap.) – Gradassi, CC
EUGENI Pietro	1833, 17 agosto – De Santis, CC
EUGENI Stanislao	1823, 21 maggio (cons.) – Bartoli, CC
EUGENI Stanislao	1829, 23 giugno (cons.) – Bartoli, CC
EUGENI Stanislao	1833, 25 gennaio (ap.) – Bartoli, CC
EUGENIO (D') Domenica	1831, 19 luglio (cons.) – Succ. Ferruzzi, CC
EUSTACHI Andrea	1825, 11 ottobre (cons.), 24 (cons.) e 27 novembre (cons. cod.), 5 (cons.) e 10 e 10 dicembre (ap. test. e cod.) – Salvi, CC
EUSTACHI GABELLA Maria	1823, 17 settembre – Palombi, CC
EUSTACHI Maria	1825, 24 gennaio (cod.) – Palombi, CC
EUTIZI Costantino	1814, 4 luglio – Lorenzini, CC
EUTIZI Maria	Cfr. Fazi Eutizi
EVANGELISTA Alessandro	1839, 11 giugno – Gallesani, Cap.
EVANGELISTI Angelo	1833, 13 giugno (cons.) – D. Pomponi, CC
EVANGELISTI Angelo	1839, 17 gennaio (ap.) – Pomponi
EVANGELISTI Filippo	1831, 6 ottobre (cons.) – Apolloni, CC
EVANGELISTI Giuseppe	1831, 20 marzo (cons.) – Succ. Pellegrini, CC
EVANGELISTI Giuseppe	1832, 17 (rest.) e 22 gennaio (cons.) – A. Appolloni, CC
EVANGELISTI Gregorio	1833, 1 aprile – Gaudenzi, Vic.
EVANGELISTI Maddalena	1832, 16 novembre – Ex. Senatoris
EVANGELISTI STRONATI Caterina	1838, 12 aprile (test.) – Bartoli, CC
EVEQUE (L')	Cfr. Leveque
EXTEIN Pietro	1826, 7 giugno (cons.) – Scifoni, CC
EXTEIN Pietro	1827, 1 marzo (ap.) – Scifoni, CC
FABBI Andrea	1834, 11 giugno (cons.) – Tassi, CC
FABBIANI	Cfr. Fabiani
FABBRI	Cfr. Fabri
FABBRI Pietro	1823, 15 (cons.) e 17 marzo (ap.) – Fratocchi, CC
FABI ...	Scriba e sotto priore dell'ospedale di S. Giovanni (1822) ⁸
FABI Domenica	1828, 6 dicembre – Delfini, CC
FABI Luigi, eredità	1840, 10 luglio (vendita stigli) – Buratti, Borgo
FABIANI Bartolomeo	1825, 20 giugno – Casini, AC
FABIANI Domenico	1823, 17 ottobre (cons.) – Bartoli, CC
FABIANI Domenico	1834, 9 giugno (ap.) – Appolloni, CC
FABIANI Domenico (Fabbiani)	1820, 9 marzo – Pozzi, CC
FABIANI Domenico, R.	1833, 6 luglio (cons.) – A. Appolloni, CC
FABIANI Domenico, RD	1827, 29 ottobre (cons.) – Delfini, CC
FABIANI Giacomo	1826, 14 agosto – Succ. Contucci, CC
FABIANI Giovanni Battista	1826, 15 febr. (cons.) e 7 giu. (ap.) – Bartoli, CC
FABIANI Maddalena	1830, 4 giugno (cons.) – Petti, AC
FABIANI Marcello	1834, 19 settembre (cons.) – Fratocchi, CC
FABIANI Marcello	1839, 2 agosto (esibita) – Tassi
FABIANI Marcello	1840, 25 dicembre – Fratocchi
FABIANI Maria Anna	1823, 20 febbraio (cons.) – Petti, AC
FABIANI Maria Anna (Fabbiani)	1826, 7 dicembre (ap.) – Ruggeri, AC
FABIANI PICCIONI Maria	1836, 3 maggio, CF

⁸ Manca in De Vizio.

FABIIS (De) Michele	1829, 13 gennaio – Palombi, CC
FABOZZI Eufrazia	1816, 31 dicembre – Damiani, CC
FABRE' Pietro	1837, 9 ottobre (deposito) – Zucchetti, CC
FABRETTI Maria	1835, 7 aprile (cons.) – Venuti, CC
FABRETTI Maria	1837, 19 settembre (nuncupato) – Conflenti, CC
FABRETTI Maria	1837, 7 (cons.) e 16 sett. (cons.) – Venuti, CC
FABRETTI Maria	1839, 3 maggio (cons.) – Venuti, CC
FABRETTI PIRANI Maria	1838, 22 gennaio – Conflenti, CC
FABRI	Cfr. Fabbri
FABRI Adriano	1834, 14 novembre – Corneli, CC
FABRI Andrea, RPD	1833, 18 marzo (exhib, folii) – Bartoli, CC
FABRI Andrea, RPD	1835, 10 giugno (rest. e cons.) 7 agosto (cons.) – Bartoli, CC
FABRI Domenico	1820, 20 ottobre (ap.) – Succ. Cicconi, Vic.
FABRI Giuseppe	1822, 12 dicembre (cons. clausi) – Gaudenzi, Vic.
FABRI Giuseppe	1826, 17 dicembre (ap.) – Gaudenzi, Vic.
FABRI Maddalena	1834, 11 luglio (cons.) – Fratocchi, CC
FABRI PALMUCCI Caterina	1828, 21 aprile (cons.) – Damiani, Exc. Senat.
FABRI Pietro	1837, 4 agosto – Ciccolini, Vic.
FABRI Rosa	Cfr. Amelia Fabri
FABRINI Anna	1837, 13 marzo (cons.) – Nuvoli, CF
FABRINI CASTELLI Rosa	1830, 20 ottobre (cons.) – Offredi, CC
FABRINI CASTELLI Rosa	1834, 19 novembre (rest.) – Succ. Offredi, CC
FABRINI Giuseppe	1825, 2 gennaio (cons.) – Franchi, CC
FABRINI Giuseppe	1839, 19 novembre (rest.) – Franchi, Cap.
FABRINI Giuseppe	1840, 19 febbraio (cons.) – Franchi
FABRINI Rosa, eredità	1839, 19 (apposizione sigilli), 25 novembre (rimozione) – Franchi, Cap.
FABRIZI Angela	1835, 21 e 21 settembre (ap.) – Succ. Monetti, CC
FABRIZI Angela (Fabrizzi)	1830, 27 agosto (cons.) – Succ. Monetti, CC
FABRIZI Giovanni, RD	1828, 13 giugno – Pernazza, CC
FABRIZI Luigi, patrimonio del fu	1838, 13 giugno (esib. docum.) – Bacchetti, CC
FABRIZI Veronica	1820, 27 settembre (ap.) – Palombi, CC
FABRONI Anna Maria	1825, 18 aprile (cons.) – Succ. Monetti, CC
FACCENDA Annunziata	1838, 13 gennaio (cons.) – Milanese, CC
FACCENDA Annunziata	1839, 9 dicembre (rest.) – Milanese
FACCENNINI Arcangelo	1824, 18 settembre (ap.) – Succ. Bellucci, CC
FACCHINI Terenzio	1836, 23 dicembre (cons.) – Bartoli, CC
FACERDI (?) Margherita	Cfr. Maini Facerdi
FADULFI Pietro	1835, 13 settembre (ap.) – Conflenti, CC
FAENZA Camillo	1828, 27 agosto (exhib.) – ASS
FAFFI Francesco	1822, 28 marzo – Pasini, CF
FAGGIOLI	Cfr. Fagioli
FAGGIOLI Ottavia	1827, 23 aprile (cons.) – De Cupis, CC
FAGGIOLI Ottavia	1828, 2 agosto (cons.) – Gradassi, CC
FAGGIOLI Ottavia	1832, 26 giugno (cons.) e 1 luglio (ap.) – Palombi, CC
FAGIANI Filippo	1835, 20 agosto – Palombi, CC
FAGIOLI	Cfr. Faggioli
FAGIOLI Domenico	1830, 31 agosto (cons.) – Mannucci, CC
FAGIOLI Domenico (Fagiuoli)	1832, 9 maggio – Malagricci, CC
FAGIOLI Maria Francesca	1820, 9 settembre (exhib.) – Bartoli, CC
FAGIOLI MONTAGNA Lucia	1837, 25 luglio (ap.) – Succ. Ferruzzi, CC
FAGIUOLI	Cfr. Fagioli
FAGIVOLI Domenico	1831, 3 dicembre – Malagricci, CC
FAGLIOCCHI Andrea	1839, 19 agosto (ap.) – B. Pomponi
FAGOTTI Ubaldo	1832, 7 marzo (exhib.) – ASS
FAIELLA Giuseppe	1837, 24 agosto (cons.) – Fratocchi, CC
FAINI Ambrogio	1823, 26 febbraio (cons.) – Diamilla, Vic.
FAINI Ambrogio	1824, 5 (cod.) e 20 gennaio (ap.) – Diamilla, Vic.

FAINI Ambrogio	1837, 16 marzo – B. Pomponi, CC
FALANDI POGGI Benedetta	1837, 28 agosto (pubblico) – Gradassi, CC
FALASCA Clementina	1837, 6 settembre (apposizione biffe), 31 ottobre (ricognizione e apposizione biffe), 16 novembre (rimozione biffe) – Hilbrat, CC
FALASCA Domenico	1826, 9 novembre (cons.) – De Cupis, CC
FALASCA Domenico	1835, 15 febbraio (ap.) – De Cupis, CC
FALCETTI Clementina	1838, 19 febbraio (cons.), 26 dicembre (cons.) – Succ. Salvi, CC
FALCETTI Clementina	1840, 28 aprile (ap. ed apposizione biffe), 12 maggio (inv.) – Succ. Salvi
FALCETTI Filippo	1829, 30 ottobre (cons.) – Damiani, Sen.
FALCETTI Filippo	1837, 9 agosto (ap.) – Damiani, PC
FALCETTI Giovanni Battista	1837, 7 settembre (cons.) – Calvaresi, CC
FALCETTI Maria Rosa, eredità	1837, 11 settembre (inv.) – Calvaresi, CC
FALCETTI SALVI Maria Rosa	1837, 19 agosto (ap.) – Francois, Gov.
FALCHI	Cfr. Felchi
FALCHI Santa	1824, 15 settembre (revocat.) e 22 dicembre (renvot.) – Conflenti, CC
FALCHIN Elena	1820, 12 ottobre -Pernazza, CC
FALCHIN Elena	1826, 11 giugno – Succ. Cicconi, Vic.
FALCINELLI Giovanni	1830, 14 ottobre – De Cupis, CC
FALCIONI Andrea, RD	1818, 14 gennaio – Palombi, CC
FALCIONI Gioacchino	1817, 21 novembre – Sommaini, CC
FALCIONI Stefano	1819, 4 gennaio – Fratocchi, CC
FALCOLINI Maria Anna	Cfr. Suarez Vitelli Falcolini
FALCONI Alessandro	Cfr. De' Conti Falconi
FALCONI Carlo	1826, 9 (cons.) e 12 gennaio (ap.) – Delfini, CC
FALCONI Rita	1820, 21 dicembre – Succ. Monetti, CC
FALCONIERI Maria Anna	Cfr. Lante Falconieri
FALCONIERI Nicola, Cav.	1834, 11 aprile – Malagricci, CC
FALDARINI Pietro	1819, 5 maggio – Bartoli, CC
FALFARI Francesco Maria	Cfr. Bruschi Falgari
FALGARI	Cfr. Folgari
FALLANI de BONIS Caterina	1821, 27 maggio (ap.) – Sommaini, CC
FALLETTI Isabella	1826, 30 ottobre – Mannucci, CC
FALLONI Virginia	1832, 4 aprile (cons.) – Mannucci, CC
FALMAN Vittoria	1824, 10 gennaio (rest.) – Simonetti, CC
FALMAN Vittoria	1834, 7 (cons.) e 12 mag. (ap.) – Megliorucci, CC
FALSACAPPA	Cfr. Falzacappa
FALZACAPPA Giovanni Francesco, E.mo Card.	1840, 18 (cons.), 19 (deposizione cadavere), 21 (deposito cadavere), 22 novembre (trasporto e tumulazione), 9 dicembre (inv.) – Bartoli
FALZACAPPA Giovanni Vincenzo, R.mo D.	1828, 15 aprile – Bartoli, CC
FALZACAPPA Leonardo	1837, 23 giugno (ap.) – Megliorucci, CC
FALZACAPPA Ottavio	1837, 10 (ap. test. e cod. ed appoziz. biffe) e 13 marzo (remoz. biffe) – Bartoli, CC
FALZACAPPA Ottavio, Cav.	1836, 29 gennaio (cons.) e 7 luglio (cons.) – Bartoli, CC
FALZACAPPA Ottavio, Cav. (Falsacappa)	1833, 9 febbraio (cons.) – Bartoli, CC
FALZACAPPA Raniero	1828, 11 dicembre (ap. test. e cod.) – Bartoli, CC
FALZACAPPA Ruggero	1837, 12 aprile (cons.) – Bartoli, CC
FALZACAPPA Ruggero, RD	1826, 8 febbraio, Bartoli, CC
FALZACAPPA Ruggero, Rev. D.	1840, 20 novembre (cons.) - Bartoli
FALZACAPPA Vincenzo	1835, 17 gennaio (ap.) – Bartoli, CC
FALZANELLI Gaetano	1825, 24 ottobre (cons.) e 12 novembre (ap.) – Succ. Cicconi, Vic.
FAMA Angelo	1838, 30 dicembre (cons.) – Succ. Ferruzzi, CC
FAMA Angelo	1839, 21 gennaio (ap.) – Succ. Ferruzzi
FAMIANI Giuseppe	1820, 28 marzo – Gaudenzi, Vic.

FANA (de) Anna Giusta	Cfr. Alvarez Serrano de Fana
FANACCHIA RICCI Maddalena, eredi	1829, 21 giugno (apposizione Biffe), 6 luglio (rimozione biffe) – Damiani, Sen.
FANALI Vittoria	1827, 15 giugno (cons.) – Bartoli, CC
FANCELLI Vincenzo, RD	1819, 14 novembre (ap.) – Nardi, SRC
FANCIULLINI Filippo	1828, 1 dicembre – Gaudenzi, Vic.
FANCIULLINI Giuseppe	1831, 19 ottobre – Pomponi, CC
FANELLI De GRECIS Marianna, eredità	1839, 10 (ap.), 23 agosto (inv.) – Gallesani, Cap.
FANELLI JANNILLI Domenica	1825, 7 ottobre – Mannucci, CC
FANELLI Marianna	1838, 2 aprile (cons.) – Gallesani, CC
FANELLI Pietro Antonio	1825, 27 gennaio – Casini, AC
FANELLI Pietro Antonio	1826, 22 settembre (cons.) – Casini, AC
FANELLI Pietro Antonio	1827, 30 gennaio (ap.) – Casini, AC
FANESCHI Maria	1825, 17 dicembre – Succ. Ferruzzi, CC
FANFONI Giuseppe	1817, 23 dicembre – Fiammetta, CC
FANI (Di) Stefano	1840, 22 aprile – Nelli, Formello
FANINI Giovanni Battista	1816, 10 dicembre – CF
FANNINGH Tommaso	1824, 16 dicembre (cons.) – Succ. Cecconi, Vic.
FANNINGH Tommaso	1825, 10 aprile (ap.) – Succ. Cicconi, Vic.
FANO (De) Bernardina	1832, 26 luglio – Mannucci, CC
FANTASIA Francesco, eredità	1840, 13 aprile (notorietà) – Fratocchi
FANTASTICI Camilla	1817, 5 aprile (ap.) – Bartoli, CC
FANTE (Del) ZELLI Maria Anna	1822, 28 febbraio (rest.) – Poggioli, CC
FANTICUZZI Francesco	1814, 11 luglio – Damiani, CC
FANTINI Anna Maria	1832, 13 gennaio (cons.) – D. Pomponi, CC
FANTINI Anna Maria	1837, 2 gennaio (cons.) – D. Pomponi, CC
FANTINI Antonio	1822, 3 luglio – Palombi, CC
FANTINI Antonio, R.	1831, 10 (cons.) e 23 febbr. (ap.) – Conflenti, CC
FANTINI Guido, eredità	1839, 9 febbraio (inv.) – Fratocchi
FANTINI Maria	1831, 8 novembre (cons.) – Apolloni, CC
FANTINI Vincenzo	1839, 18 (cons.), 20 mar. (ap.) – Succ. Contucci
FANTONI Filippo	1825, 16 marzo (cons.) e 5 agosto (ap.) – Succ. Monetti, CC
FANTONI Giovanni Battista	1817, 7 luglio – Succ. de Sanctis, CC
FANTONI Margherita	1829, 16 novembre (cons.) – Succ. Monetti, CC
FANTONI Margherita	1837, 11 dicembre (ap.) – Succ. Monetti, CC
FANTONI Pietro	1839, 2 (cons.), 8 (ap.), 18 febbraio (inv.) – Appolloni, Cap.
FANTOZZI Girolamo	1822, 30 maggio (exhib.) – ASS
FANTUCCI Cecilia	1835, 17 luglio (cons.) – Bartoli, CC
FANTUZZI Alessandro	1816, 19 febbraio – Paporozzi, AC
FANTUZZI Gioacchino	1833, 2 gennaio – Succ. Pernazza, CC
FANTUZZI Lorenza	Cfr. Capanna Fantuzzi
FANUCCI Domenico	1829, 29 aprile (cons.) e 25 maggio (ap.) – Mannucci, CC
FANUCCI Elisabetta	1830, 24 settembre – Casini, AC
FANUCCI Francesco	1831, 15 settembre (ap.) – Conservatores
FANUCCI Francesco	1836, 15 settembre (ap. ed inv.) – Van Roy, RM
FANUTTI Domenico	1827, 28 maggio – Cerasi, CF
FARAGLIA Angelo	1826, 25 novembre – Delfini, CC
FARAGLIA Annunziata	1834, 25 novembre – Succ. Ferruzzi, CC
FARFARELLI Brigida	1819, 22 novembre – Pozzi, CC
FARGNA (della) Clemente	Cfr. Laval della Fargna
FARGNA (Della) Clemente, marchese	1837, 26 giugno (ap. cod.) – B. Pomponi, CC
FARGNA (Della) Pietro, marchese	1829, 31 ottobre (cons.) – Mannucci, CC
FARGNA (Della) Pietro, marchese	1837, 7 maggio ap. e appoziz. biffe), 3 (inv.) e 9 giugno (esibita documento) e 6 luglio (procura) – Mannucci, CC
FARGNA (Della) Pietro, marchese, eredità (Della Farnia)	1838, 28 giugno (ultimazione inv.) – Migliorucci, CC

FARINA Bernardino	1817, 12 settembre – Nelli, Formelli
FARINA Clementina	1827, 24 novembre (cons.) – Apolloni, SC
FARINA Clementina	1829, 3 gennaio (ap.) – Apolloni, SC
FARINA Domenico	1822, 13 febbraio – Malagricci, CC
FARINELLI Anna	1829, 15 settembre – De Cupis, CC
FARINETTI Gioacchino	Segretario della Rev. Camera Apostolica
FARINETTI Gioacchino Maria	1827, 10 gen. (cons.) e 2 mag. (ap.) – Romani, SC
FARNESI Bernardino	1819, 28 ottobre – Amadei, Sen.
FARNESI Lorenzo	1820, 27 settembre (ap.) – Palombi, CC
FARNIA	Cfr. Fargna
FARRA Francesco	1825, 29 maggio (cons.) – Gradassi, CC
FARRA Francesco	1826, 7 giu. (cons.) e 2 lug. (ap.) – Gradassi, CC
FARROTTI Domenico	1827, 28 dicembre – Succ. Monetti, CC
FARRUGGIA Alessandro	1821, 29 marzo – Palombi, CC
FARSARELLI Camilla	Cfr. Moronti Farsarelli
FARSARELLI Francesco	1837, 16 nov. (ricogn. In dom.) – Zucchetti, CC
FARSETTI	Cfr. Farzetti
FARSETTI Francesco	1828, 1 giugno (cons.) – Delfini, CC
FARSETTI Francesco, RD	1827, 28 maggio (cons.) e 25 novembre (cod.) – Franchi, CC
FARZETTI	Cfr. Farzetti
FARZETTI Francesco	1823, 13 novembre (cons.) – Franchi, CC
FARZETTI Livia	1821, 26 novembre (exhib.) – Bartoli, CC
FASANELLI Agnese	1817, 9 dic. (rest. test. e cod.) – Mannucci, CC
FASOLI Francesco, eredità	1837, 21 ottobre (inv.) – Succ. Gaudenzi, Vic.
FATALI Paola	1823, 17 settembre – Succ. Cecconi, Vic.
FATTA Angelo	1828, 25 febbraio – Bartoli, CC
FATTA Bernardino	1839, 8 gennaio – Bartoli
FATTORI Carlo	1824, 30 luglio (cons.) – Palombi, CC
FATTORI Carlo	1828, 28 ago. (cons.) e 3 set. (ap.) – Diamilla, CC
FATTORI Felice	Cfr. Venanzi Fattori
FATTORI Giovanni	1837, 16 mag. (cons.), 1 ago. (ap.) – Zucchetti, CC
FATTORI Maria Anna	1829, 5 settembre (cons.) – Monti, Vic.
FATTORI Sebastiano	1816, 10 agosto (ap.) – Gallesani, CC
FATTORINI Olimpia	Cfr. Tessieri Fattorini
FAURLINI Vincenzo	1822, 18 febbraio – Poggioli, CC
FAUSTI Salvatore, eredità	1838, 17 luglio (trans. ratt.) – Calvaresi, CC
FAVI Felice	Cfr. Oddi Favi
FAVONI Maria Agnese, contessa	1837, 25 agosto (cons.) – De Santis, CC
FAVULE Francesca	1815, 27 maggio – Succ. Sacchi, CC
FAZI Anna	1835, 16 febbraio (cons.) – Appolloni, CC
FAZI Anna	1840, 16 novembre (ap.) – Appolloni, Cap.
FAZI d'ORAZI Maria	1824, 19 maggio – Poggioli, CC
FAZI Domenica	1825, 16 maggio (cons.) – Succ. Pellegrini, CC
FAZI EUTIZI Maria	1836, 25 (cons.), 28 e 28 giugno (ap.) – A. Appolloni, CC
FAZI Francesca Antonia	1833, 25 ottobre – Gallesani, CC
FAZZI Giuseppe	1828, 26 aprile – Succ. Ferruzzi, CC
FAZZINI Bernardino	1835, 4 marzo (cons.) – Succ. Contucci, CC
FAZZINI Bernardino	1837, 29 dicembre (ap.) – Succ. Contucci, CC
FAZZUOLI GUERRIERI Caterina, contessa	1829, 31 agosto (cons.) – Petti, AC
FEA Carlo	1836, 22 febbraio (cons.) e 18 marzo (ap.) – Succ. Monetti, CC
FEBEI Agata	1840, 3 settembre (cons.) – Hilbrat
FEBUREL Francesco	1815, 13 novembre – Malagricci, CC
FECATELLI	Cfr. Fegatelli
FEDELI Antonio	1834, 16 gennaio – Tassi, CC
FEDELI Antonio, eredi	1837, 16 settembre (divisione) – Bacchetti, CC
FEDELI Antonio, eredità	1840, 11 luglio (quiet.) – Gagiotti succ. Scifoni
FEDELI Bartolomeo	1814, 11 novembre – Burgi

FEDELI Bonaventura	1823, 7 gennaio – Succ. Taschini, CC
FEDELI Bonaventura, Rev. D.	1840, 15 giugno (ritiro) – De Cupis
FEDELI Francesco, eredità	1840, 11 luglio (quietanza dote) – Gagiotti succ. Scifoni
FEDELI Giuseppe	1822, 24 dicembre – Gallesani, CC
FEDELI Giuseppe (Fedele)	1820, 1 febbraio (ap. test. e cod.) – Bartoli, CC
FEDELI Nicola (Fedele)	1823, 1 maggio – Conflenti, CC
FEDELI Nicola (Fedele)	1823, 5 maggio – Scifoni, CC
FEDERICI Agostino (Federico)	1822, 26 novembre – Scifoni, CC
FEDERICI Arcangelo	1838, 29 novembre – D. Pomponi, CC
FEDERICI Filippo e Domenica	1840, 1 maggio (cons.) – D. Pomponi
FEDERICI Giovanni Battista	1817, 10 giugno (exhib.) – Ferruzzi, CC
FEDERICI Maria Eleonora	1834, 17 dicembre (cons.) – D. Pomponi, CC
FEGATELLI Gioacchino (Fecatelli)	1840, 31 dicembre – Quirini, Agricoltura
FEGATELLI Maria	1838, 2 marzo – Giovannucci, AC
FEGATELLI Maria (Fecatelli)	1840, 16 aprile – Quirini, Agricoltura
FEGATELLI Maria, eredità	1838, 13 marzo (apposiz. biffe) – Ciccolini, Vic.
FELCHI	Cfr. Falchi
FELCHI Margherita	1824, 21 gennaio – Pozzi, CC
FELCI Antonio	1839, 5 maggio (cons.), 29 nov. (ap.) - Delfini
FELCI Gaetano	1840, 30 dicembre (cons.) - Apolloni
FELICE (De) Antonio	1820, 11 agosto (rest.) – Pozzi, CC
FELICE (De) Antonio	1832, 17 gennaio (cons.) e 17 marzo (ap.) – Mannucci, CC
FELICE (De) Bernardino (Di Felice)	1833, 17 giugno – Succ. Ferruzzi, CC
FELICE (De) Ferdinando	1820, 14 aprile (ap.) – Fratocchi, CC
FELICE (De) Ferdinando	1824, 4 ottobre (cons.) – Delfini, CC
FELICE (De) Francesco	1838, 18 luglio (cons.) – Calvaresi, CC
FELICE (De) Giacomo	1818, 3 marzo – Gaudenzi, Vic. succ. Cicconi
FELICE (De) Maria Antonia (Di Felice)	1837, 7 agosto (dep.) – Monti, Vic.
FELICE Luigi	1815, 3 novembre – Gaudenzi, Vic.
FELICI (De) Anna	1833, 7 dicembre (cons.) – Conflenti, CC
FELICI (De) Ferdinando	1826, 21 agosto (ap.) – Delfini, CC
FELICI (De) Francesco	1838, 20 luglio (rest.) – Succ. Offredi, CC
FELICI (de) Teresa	Cfr. Tri Tri de Felici
FELICI Candida	1820, 22 aprile – Scifoni, CC
FELICI Carlo	1818, 30 novembre – De Luca. Formelli
FELICI Domenico	1835, 8 aprile (cons.) – Gallesani, CC
FELICI Francesco (De Felicis)	1836, 21 novembre (cons.) e 9 dicembre (ap.) – Gradassi, CC
FELICI Giorgio	1837, 30 luglio (cons.) – Appolloni, CC
FELICI Giorgio, eredità	1838, 25 settembre (ap. ed apposiz. biffe) e 5 ottobre (inv.) – Appolloni, CC
FELICI Luigi	1835, 26 gennaio (cons.) e 8 giugno (ap.) – Bartoli, CC
FELICI Mariangela	1838, 15 gennaio – Bartoli, CC
FELICIANGELI Girolamo, R.mo Mons.	1839, 16 luglio (cons.) – Appolloni, Cap.
FELICIANGELI Maria	1825, 12 dicembre – Palombi, CC
FELICIANI	Cfr. Feliziani
FELICIANI Clementina	Cfr. Giorgi Feliciani
FELICISSIMO Giuseppe	1816, 26 aprile – Bartoli, CC
FELIZIANI Giovanni Battista	1823, 4 giugno – Bersanti, CC
FENICE Maddalena	1822, 21 marzo – Succ. Bellucci, CC
FENNI Filippo	1825, 14 gennaio (cons.) – Salvi, CC
FENTIA Giuseppe Antonio	1820, 27 settembre (ap.) – Palombi, CC
FENZI Francesco Maria, RPD	1827, 20 dicembre (cons.) – Megliorucci, CC
FENZI Francesco Maria, RPD	1829, 10 gennaio (ap.) – Megliorucci, CC
FENZI Francesco, RPD	1825, 12 dic. (cons. cod.) – Succ. Megliorucci, CC
FENZONIO Giuseppe	1832, 11 settembre (cons.) – De Cupis, CC
FEO (Del) (?) Teresa	1828, 21 ottobre (cons.) – Monti, Vic.

FEOLI Colomba	1831, 7 ottobre (cons. cod.) – Succ. Monetti, CC
FEOLI PAGANI Colomba	1833, 6 marzo (cons. cod.) – Succ. Pernazza, CC
FEOLI PAGANI Colomba	1838, 15 febbraio (ap.) – Monetti, CC
FEOLI PAGANI Colomba (o Teoli Pagani)	1837, 15 febbraio (ap.) – Monetti, CC
FEOLI Vincenzo	1825, 9 gennaio (cons.) – Succ. Taschini, CC
FEOLI Vincenzo	1827, 25 gennaio (cons. cod.) e 20 agosto (ap. test. e cod.) – De Cupis, CC
FERAMOLA Giuseppe	1827, 6 agosto – Succ. Ferruzzi, CC
FERDINANDI Teresa	Cfr. Amati Ferdinandi
FERDORI GUALDI Francesca	1837, 29 aprile (ap.) – Appolloni, CC
FERMINELLI Girolamo	1821, 28 marzo – Succ. Bellucci, CC
FERMOR Enrico	1824, 19 marzo (cons. cod.) – Sommaini, CC
FERMOR Enrico, Cav.	1825, 22 agosto (ap. test. e cod.) – Sommaini, CC
FEROCI Anna	1823, 12 maggio – Succ. Taschini, CC
FERRACCI Cesare	1816, 9 agosto (ap.) – Contucci, CC
FERRAGUTI Caterina	1816, 12 febbraio – Palombi, CC
FERRAMOLA Francesca	1840, 13 luglio (ap.) – Succ. Ferruzzi
FERRANTE Angela (Ferranti)	1824, 18 luglio – Gallesani, CC
FERRANTE Domenica	1828, 8 febbraio – Venuti succ. Poggioli, CC
FERRANTE Irene	1829, 25 febbraio – Scifoni, CC
FERRANTE Paola (Ferranti)	1833, 29 gennaio – Succ. Ferruzzi, CC
FERRARELLI Nicola, Mons.	1840, 2 maggio (cons.) – Ciccolini, Vic.
FERRARESE Paolo Antonio	1830, 12 marzo (cons.) – Scifoni, CC
FERRARESI Domenico	1827, 23 giugno (cons.) – Scifoni, CC
FERRARESI Francesco, eredità	1837, 31 agosto (inv.) – Bellucci, CC
FERRARI Andrea, RPD	1835, 9 (cons.) e 12 novembre (ap.) – Succ. Ferruzzi, CC
FERRARI Anna Maria	1822, 7 maggio – Rotondi, Burgi
FERRARI Anna Maria	1834, 17 giugno – Fratocchi, CC
FERRARI Antonio	1832, 1 aprile (cons.) – Palombi, CC
FERRARI Antonio	1833, 11 novembre (cons.) – Mannucci, CC
FERRARI Antonio	1840, 11 febbraio (cons.) – Mannucci
FERRARI Barbara	1820, 14 luglio (ap.) – Offredi, CC
FERRARI Barbara	1821, 12 aprile (rest.) – Offredi, CC
FERRARI Barbara	1825, 3 giugno (cons.) – Bersanti, CC
FERRARI Barbara	1830, 22 marzo (cons.) e 7 dicembre (cons. cod.) – Succ. Contucci, CC
FERRARI Barbara	1831, 31 dicembre (rest. test. e cod. e nova cons.) – Succ. Contucci, CC
FERRARI Barbara	1832, 20 luglio (ap.) – Succ. Contucci, CC
FERRARI BARBERA Mora	1819, 15 dicembre (rest.) – Offredi, CC
FERRARI Celeste	1837, 1 settembre (cons.) – D. Pomponi, CC
FERRARI Celeste	1839, 4 feb. (cons. cod.), 1 mar. (ap.) – Pomponi
FERRARI Chiara	1839, 10 dicembre (cons.) – Damiani, PC
FERRARI Clementina	Cfr. Maccaferri Ferrari
FERRARI Costantino	1833, 15 marzo – Gaudenzi, Vic.
FERRARI Delfina	1821, 12 maggio – Petti, AC
FERRARI Elisabetta	1825, 16 settembre (cons.) – Palombi, CC
FERRARI Francesca	1837, 1 settembre – Palombi, CC
FERRARI Francesco	1815, 20 settembre – Succ. Sacchi, CC
FERRARI Francesco	1822, 30 agosto (rest. clausi) – Papparozzi, AC
FERRARI Francesco	1822, 15 settembre (cons.) – Zucchetti, CC
FERRARI Francesco	1834, 27 febbraio (ap.) – Succ. Offredi, CC
FERRARI Francesco, ad.tus	1822, 21 settembre (cons.) – Offredi, CC
FERRARI Gabriele	1822, 15 novembre (rest. clausi e cons. altro) – Succ. Cicconi, Vic.
FERRARI Gabriele	1823, 9 april – Succ. Cecconi, Vic.
FERRARI Gaetano	1828, 1 (cons.) e 4 agosto (ap.) – Zucchetti, CC
FERRARI Giovanni	1837, 11 settembre – D. Pomponi, CC
FERRARI Giovanni	1839, 23 gennaio – Pomponi

FERRARI Giuseppe	1820, 14 settembre (ap.) – Palombi, CC
FERRARI Giuseppe	1835, 29 maggio (cons.) – Bartoli, CC
FERRARI Giuseppe, D.	1837, 18 marzo (rest.) e 29 aprile (cons.) – Bartoli, CC
FERRARI Luigi, eredità	1840, 23 marzo (inv.) – Torriani succ. Offredi
FERRARI MAGNONI Rosa	1830, 25 gennaio (ap.) – Conflenti, CC
FERRARI Maria	1826, 7 aprile (cod.) – Pernazza, CC
FERRARI Maria	1840, 28 gennaio (cons.) – Quirini, Agricoltura
FERRARI Marianna	1825, 17 giugno – Malagricci, CC
FERRARI MASI Elisabetta	1829, 22 dicembre (ap.) – Palombi, CC
FERRARI Moira Barbara	1829, 19 luglio (cons.) – Bersanti, CC
FERRARI Pietro	1825, 27 settembre (cons.) – Fratocchi, CC
FERRARI Pietro	1826, 8 luglio (ap.) – Fratocchi, CC
FERRARI Salvatore	1823, 14 dicembre – Casini, AC
FERRARI SEVERINI Maria	1824, 6 ottobre – Pernazza, CC
FERRARINI Teresa	1824, 12 aprile (cons.) – Baryoli, CC
FERRARIS Gaudenzio, eredità	1839, 10 gennaio (apposizione biffe) – Gallesani
FERRAVILLA Lucia	1833, 31 gennaio (ap.) – Bacchetti, CC
FERRAZZOLI Francesco	1834, 22 gennaio – Nelli, Formelli
FERRERI Emilia	Cfr. Gramignoli Ferreri
FERRERI Giovanni Paolo	1825, 10 dicembre – Succ. Santini, Gov.
FERRERI Rosa	1830, 11 gennaio (cons.) – Mannucci, CC
FERRESI Alessandro	1838, 13 marzo (cons.) – Succ. Ferruzzi, CC
FERRESI Gioacchino	1840, 14 marzo (cons.), 2 (ap.), 7 (esibita di foglio di fiducia), 11 aprile (inv.) – Terzi, CF
FERRETTI Agata ved. MANZONI	1819, 1 ottobre – Palombi, CC
FERRETTI Antonia	1837, 2 giugno (chiuso) – Palombi, CC
FERRETTI Barbara	1820, 14 settembre (ap.) – Palombi, CC
FERRETTI Carlo Antonio	1817, 7 ottobre (ap.) – Conflenti, CC
FERRETTI Domenico	1816, 8 aprile – Damiani, CC
FERRETTI Francesca	1839, 12 agosto (cons.) – Zucchetti
FERRETTI GABUCCINI Boccaccio, Cav.	1829, 8 maggio – Diamilla, Vic.
FERRETTI Giacomo	1829, 21 maggio (cons.) – Succ. Pellegrini, CC
FERRETTI Giovanni Battista, Cav.	1835, 21 gennaio (ap.) – Succ. Diamilla, Vic.
FERRETTI Luca	1821, 17 ottobre (ap.) – Bartoli, CC
FERRETTI Ludovica	1831, 17 agosto (cons.) – Delfini, CC
FERRETTI Ludovico	1840, 25 gennaio (ap.) – Delfini
FERRETTI Maddalena	1827, 26 luglio – Petti, AC
FERRETTI Maria Antonia	1831, 5 febbraio – Palombi, CC
FERRETTI SARDI Barbara, o solo Sardi	1840, 25 gennaio (ap. ed apposizione biffe), 3 febbraio (inv.) – Delfini
FERRETTI Venceslao	1832, 17 luglio (ap.) – Bartoli, CC
FERRI Francesco	1818, 14 settembre – Monti, Vic.
FERRI Girolamo	1835, 24 settembre – Nelli, Formelli
FERRI Luigi	1826, 9 febbraio (cons.) – Succ. Pellegrini, CC
FERRI Luigi	1833, 23 ottobre (cons.) – A. Appolloni, CC
FERRI Maria	1833, 23 luglio – Taddei, SR
FERRI Nicola (+1811), successore	Notaio del Vicario
FERRI Nicola	1829, 7 gennaio (cons.) – Gallesani, CC
FERRI Saverio	1836, 7 febbraio – Gradassi, CC
FERRINI CACCHIATELLI	Cfr. Cacchiattelli Ferrini
FERRINI Caterina	1825, 3 maggio (cons.) – Succ. Pellegrini, CC
FERRINI Clementina	Cfr. Cacchiattelli Ferrini
FERRINI Clementina	1834, 8 marzo(cons.) – Tassi, CC
FERRINI Clementina	1835, 11 agosto (cons.) – Tassi, CC
FERRINI Clementina	1839, 28 agosto (ap.) – Franchi, Cap.
FERRINI Cosimo	1820, 29 agosto – Paparozzi, AC
FERRINI Francesco, eredità	1837, 13 settembre (inv.) – Monti, Vic.
FERRINI Maria Agostina	1830, 3 dicembre (cons.) – Gaudenzi, Vic.
FERRINI Maria Agostina	1832, 7 marzo (ap.) – Gaudenzi, Vic.

FERRINI Maria Rosa	1834, 12 settembre (ap.) – Tassi, CC
FERRINI Rosa	1823, 30 giugno – Succ. Taschini, CC
FERRINI Rosa	1827, 21 agosto – Gradassi, CC
FERRONI Maria	1826, 4 aprile (cons.) – Mannucci, CC
FERRONI Maria	1836, 3 dicembre (cons.) – Ciccolini, Vic.
FERRONI Maria Rosa	1822, 3 dicembre (cons.) – Mannucci, CC
FERRONI Maria Rosa	1830, 23 dicembre (cons. cod.) – Mannucci, CC
FERRUCCI CARUSI Annunziata	1827, 13 settembre – Nelli, Formelli
FERRUCCI Pietro	1832, 15 febbraio (cons.) – Nelli, Formelli
FERRUCCI Pietro	1834, 11 aprile (ap.) – Nelli, Formelli
FERRUGIA Giovanni Battista	1837, 23 maggio – De Santis, CC
FERRUTI Camillo	1821, 24 agosto e 24 sett. – Succ. Taschini, CC
FERRUZZI Alessandro (o Ferrucci, +1821)	Notaio capitolino, succeduto da Bartoli (1825)
FERRUZZI Alessandro	1821, 14 aprile (ap.) – Conflenti, CC
FERRUZZI Felice	1822, 2 marzo – Succ. Monetti, CC
FESCH Giuseppe, ch. me. Card.	1839, 4 gennaio (cons.), 25 aprile (rest. e cons.), 13 (ap. ed apposizione biffe), 14 (processo verbale), 15 (trasporto cadavere), 16 maggio (chiusura cadavere), 5 giugno (nomina esecutore testamentario), 12 luglio (esibita dichiarazione), 12 agosto (apposizione biffe), 5 settembre (inv. e descrizione eredità) – Appolloni, Cap.
FESNA o FESTNER Andrea	1830, 18 agosto (rest. e cons.) – Conflenti, CC
FESTA Felice	1825, 23 (cons.), 26 aprile (rest. e altra cons.) e 3 settembre (ap.) – Pernazza, CC
FESTNER Andrea, eredità	1837, 11 gennaio (inv.) – Succ. Offredi, CC
FESTNER Andrea	Cfr. Fesna
FETECHER Antonio	1830, 11 febbraio (cons.) – Fratocchi, CC
FEXTENER Andrea	1836, 16 novembre (ap.) – Conflenti, CC
FEZZA Angela	1836, 25 aprile (exhib.) – Argenti, SC
FI...M Giovanni	1818, 10 febbraio – Delfini, CC
FIAMMETTA Francesco	Notaio capitolino
FIAMMETTA Francesco	1822, 1 settembre (cod.) – Succ. Bellucci, CC
FIAMMETTA Francesco	1826, 29 luglio (ap.) – Gradassi, CC
FIANCALORI Maddalena	1817, 6 maggio – Succ. Milanese, CC
FIANO Alessandro	Cfr. Boncompagni Ottoboni Fiano
FIANO Alessandro, duca	1837, 30 agosto (tumulazione) – Megliorucci, CC
FIANO Mosè Giacomo, (ebreo)	1837, 21 agosto (cons.) – Succ. Ferruzzi, CC
FIANO Mosè Giacomo, S. (ebreo) (o De Fiano)	1830, 1 e 1 aprile (cons.) – Succ. Ferruzzi, CC
FIANO Salomone Michele, (ebreo)	1822, 11 marzo – Succ. Monetti, CC
FIANO Samuele Leone, eredità, (ebreo)	1840, 18 dicembre (inv.) – Hilbrat
FIASCHETTI Elisabetta	1832, 25 aprile (cons.) e 15 dicembre (cons.) – A. Appolloni, CC
FIASCHI Maria Maddalena	1828, 6 febbraio – Scifoni, CC
FIATA Caterina	1832, 28 novembre – Gallesani, CC
FIBRETTI Giovanni, Rev. D.	1840, 4 novembre (cons.) – Succ. Gallesani
FICCADENTI Giovanni, eredità	1837, 5 (cons.) e 25 settembre (ap.), 2 ottobre (inv.) – Succ. Ferruzzi, CC
FICCADENTI Pietro	1816, 29 aprile – Succ. Milanese, CC
FICHELLI Angelo	1816, 23 agosto – Gallesani, CC
FICORONI Agabito	1823, 31 gennaio – Scifoni, CC
FIDANI Antonio	1840, 25 febbraio – Venuti
FIDANZA Altomira	1823, 17 marzo (cons.) – Succ. Monetti, CC
FIDANZA Antonio	1823, 3 marzo (cons.) – Fratocchi, CC
FIDANZA Benvenuto	1829, 8 agosto – Palombi, CC
FIDANZA Costanza	Cfr. Paris Fidanza
FIDANZA Francesco, eredità	1839, 12 gennaio (inv.) – Hilbrat
FIDANZA Isabella	Cfr. Teoli Fidanza
FIDANZA Massimiliano	1826, 9 giugno (cons.) – Bersanti, CC
FIDANZA Michelina	1834, 11 (cons.) e 14 nov. (ap.) – Monti, Vic.

FIDANZA Raimondo Venanzio, eredi	1838, 26 giugno (rendita fondi) – Conflenti, CC
FIDANZA TEOLI Isabella	1836, 13 ottobre (cons.) – Calvaresi, CC
FIDENZI Giuseppe	1838, 24 giugno – Nelli, pubblico
FIESCHI Maria	1821, 5 luglio (exhib.) – Fratocchi, CC
FIFFER	Cfr. Pfyffer
FIGATTI Barbara	1829, 25 aprile – Offredi, CC
FIGATTI Rosa	Cfr. Rossetti Figatti
FIGLIOLO (Del) Antonio	1829, 17 gennaio (cons.) – Succ. Ferruzzi, CC
FIGLIOLO (Del) Antonio	1840, 16 novembre – Succ. Monetti
FIGLIOLO (Del) Francesco	1819, 29 novembre (cod.) – Pasini, CF
FIGLIOLO (Del) Francesco	1820, 8 novembre (ap.) – Fiammetta, CC
FILACCHIONI Paolo	1828, 20 maggio (exhib.) – Gradassi, CC
FILGHER Maria Antonia	1816, 31 agosto – Gaudenzi, Vic.
FILIDONI Maria Anna	1830, 7 novembre – Succ. Monetti, CC
FILIDONI Maria Anna	1831, 25 ottobre (cons.) e 25 novembre (ap.) – Ciccolini, Vic.
FILIDONI Teresa	1820, 15 gennaio – Monti, Vic.
FILION Agnese	1835, 12 luglio (cons.) – Succ. Santini, Gub.
FILION Agnese, eredità	1840, 13 (ap.), 25 aprile (inv.) – Quirini, Agric.
FILION REMOLI Agnese	1829, 12 maggio (cons.) – Succ. Pellegrini, CC
FILIPPANI Camillo, R.	1833, 9 luglio (cons.) – Monti, Vic.
FILIPPANI Filippo	1835, 11 marzo (rest.) – Bartoli, CC
FILIPPANI Filippo, eredità	1837, 12 luglio (inv.) – Fratocchi, CC
FILIPPANI Luigi	1824, 14 settembre (cons.) – Delfini, CC
FILIPPANI Luigi	1832, 27 settembre (rest.) – Delfini, CC
FILIPPANI Luigi	1833, 16 dicembre (cons.) – Delfini, CC
FILIPPANI Luigi	1836, 26 luglio (rest.) e 5 agosto (cons.) – Delfini, CC
FILIPPANI Luigi	1838, 1 aprile (ap.) – Delfini, CC
FILIPPANI Pier Filippo, eredità	1837, 12 luglio (inv.) – Fratocchi, CC
FILIPPANI Pietro Filippo	1828, 8 ottobre (cons.) – Bartoli, CC
FILIPPANI Tommaso	1823, 23 aprile (ap.) – Bartoli, CC
FILIPPANI Vincenza	1837, 23 agosto (cons.) – Monti, Vic.
FILIPPANI Vincenza	1840, 9 gennaio (rest.) – Monti, Vic.
FILIPPI Angela	1819, 26 febbraio – Scifoni, CC
FILIPPI Angela	1833, 3 novembre (cons.) – Succ. Ferruzzi, CC
FILIPPI Angela	1834, 24 gen. (rest. e cons.) – Succ. Ferruzzi, CC
FILIPPI Angela	1835, 10 novembre (ap.) – Succ. Ferruzzi, CC
FILIPPI Antonio	1832, 6 giugno – Gaudenzi, Vic.
FILIPPI Carlo	1830, 8 aprile (cons.) – Exc. Sen.
FILIPPINI Clementina	1818, 14 febbraio (rest.) – Palombi, CC
FILIPPINI Clementina	1826, 6 giugno (cons.) – Succ. Cicconi, Vic.
FILIPPINI Clementina	1827, 21 gennaio (ap.) – Succ. Cicconi, Vic.
FILIPPINI Giacomo	1835, 15 marzo – Gradassi, CC
FILIPPINI Giacomo	1837, 19 agosto (cons.) – Zucchetti, CC
FILIPPINI Giacomo	1839, 12 dicembre – Zucchetti
FILIPPINI Margherita	1832, 11 (cons.) e 27 ottobre (ap.) – Offredi, CC
FILIPPIS (De) Agostino	1827, 6 luglio – Gallesani, CC
FILIPPIS (De) Onofrio Antonio	1828, 6 ottobre (cons.) – Megliorucci, CC
FILIPPIS (De) Onofrio Antonio	1830, 25 febbraio (cons.) – Mannucci, CC
FILIPPONI Annunziata	1823, 10 gennaio – Rotondi, Burgi
FILIPPONI Pio	1836, 22 ottobre (cons.) – Hilbrat, CC
FILIPPONI Pio	1837, 4 aprile (rest.) – Hilbrat, CC
FILIPPONI Tommaso	1837, 18 agosto (cons.) – Bartoli, CC
FILIPPUCCI Giovanni	1820, 7 settembre – Palombi, CC
FILIPPUCCI Luigi	1830, 25 giugno – Succ. Contucci, CC
FILIPPUCCI Teresa	1817, 15 luglio (ap.) – Palombi, CC
FILONARDI Anna Maria	1815, 12 settembre – Malgricci, CC
FILONARDI Ennio	1829, 12 luglio – Palombi, CC
FILONARDI Filippo, eredità	1839, 16 settembre (quietanza) – Damiani, PC

FILONARDI Filippo, Mons. eredità	1839, 31 luglio (retrovendita censo) – Appolloni
FILONARDI Filippo, Mons., eredità	1839, 6 aprile (quietanza), 11 settembre (concordia) – Fratocchi, Cap.
FILONARDI Filippo, R.mo Mons., eredità	1838, 10 settembre (cess. credito), 19 (quiet. e consenso), 26 nov. (esib. ratifica) – Damiani, PC
FILONARDI Filippo, RPD	1826, 9 settembre (cons.) – Offredi, CC
FILONARDI Filippo, RPD	1826, 9 settembre (rest.) – Bellucci, CC
FILONARDI Giuseppe	1826, 22 dicembre (cons.) – Fratocchi, CC
FILONARDI RIOTTI Rosa	1815, 15 gennaio – Succ. Parmegiani, CC
FIMOCCHI	Cfr. Finocchi
FINA	Cfr. Fini
FINA Lorenzo	1821, 12 settembre (ap.) – Fratocchi, CC
FINARDI Bartolomeo	1827, 22 giugno – Lorenzini, CC
FINESCHI Giuseppe	1819, 11 (cod.) e 14 marzo (ap.) – Pernazza, CC
FINESCHI Ludovico	1835, 8 marzo – Succ. Ferruzzi, CC
FINESCHI Vincenzo	1835, 3 settembre – Zucchetti, CC
FINESTAND Maddalena	1828, 30 ottobre – Succ. Ferruzzi, CC
FINI Domenica	Cfr. Spizzichini Fini
FINI Giovanni Battista, R.	1834, 22 luglio (cons.) e 6 ottobre (ap.) – Migliorucci, CC
FINI Giuseppe	1815, 1 luglio – Succ. Squanquarilli, CC
FINI Maria Anna (Fina)	1836, 27 luglio (cons.) e 5 agosto (cod.) – Bellucci, CC
FINOCCHI ...	1814, 17 giugno – Pozzi, CC
FINOCCHI Angelo	1819, 1 dicembre (ap.) – Pozzi, CC
FINOCCHI Francesco	1824, 27 gennaio – Succ. Bellucci, CC
FINOCCHI Maria	1825, 4 (cod.) e 5 gennaio (ap.) – Franchi, CC
FINOCCHI Maria Antonia (Fimocchi?)	1819, 8 maggio – Ferruzzi, CC
FINOCCHI Paolo	1836, 25 agosto (cons.) – Quirini, Agricoltura
FINUCCI Germano	1820, 3 novembre (ap.) – Bartoli, CC
FIOPPI Giovanni	1828, 31 ottobre – Succ. Sacchi, CC
FIOPPI Giovanni	1829, 16 settembre (cons.) – Succ. Sacchi, CC
FIORA Domenico	1836, 5 febr. (test. ed exhib.) – Mastrozzi, ASS
FIORANI Anna Maria	1835, 14 novembre – Malagricci, CC
FIORANI Antonio, eredità	1839, 11 settembre (quietanza) – Franchi, Cap.
FIORANI Camillo	1818, 23 ottobre – Tortolini, ASS
FIORANI Giovanni	1840, 11 febbraio (cons.) – Succ. Monetti
FIORANI Giuseppe	1828, 15 novembre – Gradassi, CC
FIORANI Lucia	Cfr. Nardi Fiorani
FIORANI Lucia	1840, 31 luglio – Bartoli
FIORANI NARDI Lucia	1836, 14 giugno – Bartoli, CC
FIORANI Rita	1837, 28 luglio (cons.) – B. Pomponi, CC
FIORANI Rita	1839, 29 luglio (ap.) – B. Pomponi
FIORAVANTI Eleonora	1831, 5 dicembre (ap.) – Bartoli, CC
FIORAVANTI Francesco Maria	1837, 14 ago. (cons.), 30 nov. (ap.) – Hilbrat, CC
FIORAVANTI Francesco, Cav.	1833, 30 ottobre (cons.) – Succ. Scifoni, CC
FIORAVANTI Giovanni	1834, 24 giugno (cons.) e 4 luglio (ap.) – Palombi, CC
FIORAVANTI Mattia, eredità	1839, 16 (chiusura comodino), 18 aprile (rimozione sigilli detto) – Succ. Contucci
FIORAVANTI Pompeo	1836, 28 ottobre (ap.) – Argenti, SC
FIORAVANTI Pompeo, Cav.	1831, 6 agosto (cons.) – Malagricci, CC
FIORAVANTI Pompeo, Cav.	1833, 12 luglio (cons.) – Malagricci, CC
FIORAVANTI Pompeo, eredità	1837, 28 nov. (inv., descriz. e stima) – Petti, AC
FIORELLI Anna Maria	1817, 7 maggio (ap.) – Succ. Sacchi, CC
FIORELLI Caterina	1832, 24 aprile (cons.) – Bacchetti, CC
FIORELLI Girolama	1824, 29 dicembre (cons.) – Succ. Taschini, CC
FIorentini Biagio	1817, 2 luglio – Scifoni, CC
FIorentini Biagio	1824, 14 luglio – Gradassi, CC
FIorentini Brunetta	1827, 9 gennaio – Conflenti, CC

FIorentini Maddalena	Cfr. Seno Fiorentini
FIorenza Giacomo	1831, 20 (cons.) e 25 nov. (ap.) – Apolloni, CC
FIorenzi Caterina, eredità	1840, 18 marzo (spiegaz. fiducia) – Monti, Vic.
FIorenzi Martorelli Paolino, Rev.	1837, 9 agosto (cons.) – Monti, Vic.
FIorenzoli Giovanni Antonio, RD	1822, 17 agosto – Palombi, CC
FIoretti Antonio	1829, 14 aprile – Fratocchi, CC
FIoretti Fedele	1828, 6 settembre (cons.) – Bersanti, CC
FIoretti Fedele	1831, 6 settembre (cons.) – Bersanti, CC
FIoretti Olimpia, Anna e Francesca	1824, 24 febbraio – Monti, Vic.
FIoretti Petronilla	1826, 12 settembre (exhib.) – Nelli, Formelli
FIoretti Vincenza	Cfr. Galli Fioretti
FIoretti Vincenzo	1824, 25 ottobre – Mannucci, CC
FIORI	Cfr. Flori
FIORI Antonio	1833, 20 luglio (cons.) – Mannucci, CC
FIORI Antonio	1839, 6 (cod.), 12 giugno (ap.) - Mannucci
FIORI Barbara	1835, 9 febbraio – Gradassi, CC
FIORI Clemente	1828, 7 ottobre (cons.) – Bartoli, CC
FIORI Domenico, R.	1833, 4 luglio (ap.) – Mannucci, CC
FIORI Domenico, RD	1826, 27 aprile (cons.) – Mannucci, CC
FIORI Francesco	1830, 19 aprile – Gradassi, CC
FIORI Giovanni Antonio	1821, 9 giugno e 9 luglio (cod.) – Gallesani, CC
FIORI Giovanni Antonio	1835, 9 febbraio – Gradassi, CC
FIORI Giuseppe	1820, 2 maggio – Scifoni, CC
FIORI Liborio	1835, 22 giugno (cons.) – Bartoli, CC
FIORI Liborio, Dott.	1838, 12 maggio (cons.) – Bartoli, CC
FIORI Lorenzo, Rev. D.	1837, 1 luglio (cons.) – Vitti, Conservatori
FIORI Lucia	Cfr. Valentini Fiori
FIORI MARTINEZ Anna	1826, 24 marzo (ap.) – Gradassi, CC
FIORI Secondo	1835, 26 agosto (cons.) – Malagricci, CC
FIORI Teopista	1838, 14 dicembre (ricogn. dom.) – Delfini, CC
FIORI Teresa	1827, 1 marzo (cons.) – Succ. Pellegrini, CC
FIORI Teresa	1828, 17 luglio (cons.) – Petti, AC
FIORI Teresa	1829, 7 marzo (ap.) – Petti, AC
FIORI Vincenza	1837, 15 febbraio (cons.) – Delfini, CC
FIORILLI Antonia	1832, 11 settembre – Gradassi, CC
FIORILLI Antonia	1836, 25 marzo (rest.) e 7 aprile (cons.) – Gradassi, CC
FIORILLI MAMBOR Antonia	1838, 23 maggio (cons.) – Gradassi, CC
FIORINI Antonio	1819, 15 luglio – Damiani, CC
FIORINI Antonio	1829, 28 giugno (cons.) – Succ. Contucci, CC
FIORINI Antonio	1835, 3 dicembre (ap.) – Succ. Contucci, CC
FIORINI Antonio	1836, 18 marzo – Gradassi, CC
FIORINI Antonio	1837, 13 maggio (cod.) – Gradassi, CC
FIORINI EMILIANI Clara	1826, 27 agosto (cons.) – Fratocchi, CC
FIORINI Francesco	1833, 16 novembre (cons.) – Fratocchi, CC
FIORINI Francesco	1835, 9 marzo (ap.) – Fratocchi, CC
FIORINI Gaetano	1834, 11 giugno – Ex. Senatoris
FIORINI Giovanni Battista	1836, 14 febbraio (cons.) – De Sanctis, CC
FIORINI Maria	1827, 16 ottobre (ap.) – Bartoli, CC
FIORINI Maria Rosa	Cfr. Brugnoli Fiorini
FIORINI Nicola	1834, 6 maggio (cod.) – Succ. Conflenti, CC
FIORINI Petronilla	1833, 5 dicembre (cons.) – Fratocchi, CC
FIORINI Pietro	1825, 7 gennaio – Delfini, CC
FIORINI Rosa	1816, 15 maggio – Succ. Squanquarilli, CC
FIORINI Sofia	1837, 25 agosto, 12 settembre (cod.) e 10 ottobre (cod.) – De Cupis, CC
FIORNI Antonio	1822, 21 febbraio (cod.) – Succ. Damiani, CC
FIORONI Nicola	1828, 18 giugno (cons.) – Conflenti, CC
FIORONI Nicola	1835, 19 novembre (cons.) – Calvaresi, CC
FIORONI Nicola	1837, 17 luglio (ap.) – Calvaresi, CC

FIORZIOLI	Cfr. Forzioli
FIOSDEPONTI Domenico	1831, 1 dicembre – Succ. Contucci, CC
FIRMANI Domenica	1820, 3 maggio – Succ. Bellucci, CC
FIRMANI Francesco	1838, 14 dicembre – Monetti, CC
FIRPO Giuseppe	1817, 18 aprile – Scifoni, CC
FIRRAU Natale, eredità	1837, 5 (apposiz. biffe) e 20 febbraio (inv.) – Appolloni, CC
FISCARI Maddalena	1820, 5 ottobre – Romani, RCAS
FISCER	Cfr. Fisher
FISHER Teresa (Fiscer)	1834, 16 settembre – Bartoli, CC
FITTI Filippo	1837, 4 settembre – Appolloni, CC
FIUMANA Maddalena	Cfr. Zarletti Fiumana
FIUMARA RISCHIA Maffeo (o Rischia Fiumara)	1837, 20 mar. (ch.), 17 sett. (ap.) – Palombi, CC
FIUME (del) CHELLI Mariangela	1815, 20 novembre – Poggioli, CC
FIUME (Del) Maddalena, eredità	1839, 11, 14 (apposizione sigilli), 30 marzo (inv.) – Franchi, Cap.
FIUMI Clara Armena, contessa	1831, 11 agosto (cons.) – Monti, Vic.
FIUMI RIGHETTI Chiara, contessa	1837, 29 agosto (cons.) – D. Pomponi, CC
FLACCHI Teresa	1820, 23 marzo – Serpetti succ. Milanese, CC
FLACCHIONI Fabio	1836, 29 gennaio – Gradassi, CC
FLAIANI Gaetano	1831, 2 novembre (cons.) – Conflenti, CC
FLAMINI Antonio	1824, 15 luglio (cons.) – Rotondi, Burgi
FLAMINI Antonio	1826, 2 febbraio (cons.) – Rotondi, Burgi
FLAMINI Antonio	1827, 25 ago. (cons.) e 15 dic. (ap.) – Gradassi, CC
FLAMINI Francesco	1834, 21 novembre (cons.) – Appolloni, CC
FLAMINI Francesco	1835, 2 gennaio (ap.) – Appolloni, CC
FLAMINI Francesco, RD	1818, 5 dicembre – Pozzi, CC
FLAMINI Luigi	1838, 30 marzo (ap.) – Diamilla, Vic.
FLAMINI Raffaele, eredità	1838, 30 agosto (inv.) – Hilbrat, CC
FLAMINI Rosa	1838, 27 maggio – Succ. Contucci, CC
FLAMINI SEBASTIANI Caterina	1839, 6 novembre (cons.) – Succ. Ferruzzi, Cap.
FLAVI Paola	1840, 21 ottobre (rest.) – Torriani succ. Offredi
FLAVI Plavi (?)	1837, 29 aprile (cons.) – Succ. Offredi, CC
FLAVINI Alessandro	1836, 7 settembre – Succ. Mannucci, CC
FLAVINI Luigi	1832, 4 luglio (cons.) – Succ. Diamilla, Vic.
FLAVONI Alessandro	1824, 6 agosto (ap.) – Offredi, CC
FLAVONI Candida	1818, 18 agosto – Pasini, CF
FLELLI Clementina	1819, 5 settembre – Bellucci, CC
FLORI	Cfr. Fiori
FLORI Francesca	1834, 31 marzo – Fratocchi, CC
FLORI Gioacchino	1815, 13 febbraio – Succ. de Sanctis, CC
FLORI Maddalena	1829, 6 maggio – Monti, Vic.
FLORIANI Clementina	1826, 22 maggio – Cerasi, CF
FLORIANI Francesco	1818, 6 settembre – Pasini, CF
FLORIANI Giustina, eredità	1838, 7 aprile (ap. test. e cassa) – Monetti, CC
FLORIDI Isabella	1826, 24 novembre (rest. e cons.) – Gallesani, CC
FLORIDI Isabella	1832, 19 maggio (cons.) – Venuti, CC
FLORIDI Isabella	1834, 22 settembre (ap.) – Venuti, CC
FLORIDI Valerio	1825, 15 settembre (cons.) – Pernazza, CC
FLORIDI Valerio	1839, 5 giugno (cons. e rest.), 15 novembre (ap.) – Tassi
FLORIDI Valerio, eredità	1840, 5 maggio (divisine beni) – Bartoli
FLORIO (Di) Angela	1830, 18 marzo – Scifoni, CC
FLORISI Francesco	1825, 26 aprile – Pernazza, CC
FOATA Gioacchino	1823, 9 giugno (ap.) – Paribeni, Canc. Porti
FOCACCI Cosimo	1822, 10 maggio – Palombi, CC
FOCARDI Anna	1836, 10 marzo (cons.) – Ciccolini, Vic.
FOCARDI Anna	1837, 9 agosto (test. e rest.) – Ciccolini, Vic.
FOCARDI Anna	1840, 18 (ap.), 22 dic. (inv.) – Ciccolini, Vic.
FOCARDI Anna, eredità	1840, 18 dic. (apposizione biffe) – Romani, AC

FOCARDI Camillo	1830, 14 dicembre (cons.) – Venuti, CC
FOCARDI Camillo	1834, 14 febbraio – Ciccolini, Vic.
FOCARDI Camillo	1834, 11 marzo (ap.) – Venuti, CC
FOCARDI Giuseppe	1834, 17 dicembre – Bartoli, CC
FOCARDI SETTEMBRINI Maria	1818, 30 agosto – Bartoli, CC
FOCARDI Vincenzo	1833, 3 settembre (cons.) – Offredi, CC
FOCARDI Vincenzo	1834, 10 agosto (cod.) – Succ. Offredi, CC
FOCARDI Vincenzo	1834, 17 settembre (cons.) – Bartoli, CC
FOCARDI Vincenzo	1835, 12 giugno (cons.) e 24 agosto (ap.) – Bartoli, CC
FOCARDI Vincenzo	1837, 5 gennaio (ap.) – Bartoli, CC
FOCAROLI Maria	1828, 1 marzo – Venuti succ. Poggioli, CC
FOCHETTI Giuseppe	1840, 2 aprile (inv.) – Quirini, Agricoltura
FOFI Gioacchino	1832, 30 aprile – Gradassi, CC
FOGGIA Domenico	1839, 11 dicembre (cons.) – Gallesani
FOGLIANESI Teresa	1830, 12 ottobre – Bersanti, CC
FOGLIETTA Domenico	1824, 1 ottobre (cons.) – Succ. Milanese, CC
FOLCARI Vincenzo	1837, 1 settembre (cons.) – Gradassi, CC
FOLCHETTI Barbara	1831, 28 maggio (ap.) – Apolloni, CC
FOLCHETTI PAGLIARI Barbara	1828, 20 giugno (cons.) – Succ. Pellegrini, CC
FOLCHETTI Stefano, Rev. D.	1840, 9 novembre (cons.) – B. Pomponi
FOLCHETTI Teresa	1838, 20 aprile (cons.), 5 novembre (ap.) – D. Pomponi, CC
FOLCHI Francesco	1817, 28 novembre – Malagricci, CC
FOLCHI Francesco	1822, 8 febbraio – Malagricci, CC
FOLCHI Pietro	1820, 2 settembre (ap.) – Conflenti, CC
FOLCHIERI de ANGELIS Eufrasia	1830, 17 maggio (cons.) – Scifoni, CC
FOLGARI	Cfr. Folgari
FOLGARI Giuseppe	1831, 22 settembre (cons.) – Diamilla, Vic.
FOLGARI Giuseppe	1835, 29 dicembre (ap.) – Succ. Diamilla, Vic.
FOLGORI	Cfr. Folgari, Fongoli
FOLGORI Celso	1836, 25 gennaio – Ciccolini, Vic.
FOLI Barbara	1824, 10 settembre (cons.) – Gaudenzi, Vic.
FOLI Barbara	1826, 22 maggio (ap.) – Gaudenzi, Vic.
FOLI Elisabetta	1824, 19 ottobre (cons.) – Gaudenzi, Vic.
FOLI Elisabetta	1826, 30 settembre – Gaudenzi, Vic.
FOLI Elisabetta	1829, 13 marzo (cons.) – Ciccolini, Vic.
FOLI Elisabetta	1836, 19 agosto (ap.) – Ciccolini, Vic.
FOLI Francesco	1823, 31 ottobre (rest.) – Romani, SC
FOLI Giovanni (Folo)	1836, 20 aprile – Venuti, CC
FOLI Maria Geltrude	1822, 5 dicembre (cons. clausi) – Gaudenzi, Vic.
FOLI Maria Geltrude	1826, 24 luglio (ap.) – Gaudenzi, Vic.
FOLIGNOLI Vincenzo, Dott.	1838, 11 dicembre (cons.) – B. Pomponi, CC
FOLIGNOLI Vincenzo	1839, 28 marzo (ap.) – B. Pomponi
FOLLI GATTI Anna	1824, 11 giugno (ap.) – Offredi, CC
FOLLI Raimondo	1822, 26 giugno (rest.) – Simonetti, CC
FOLLI Raimondo	1823, 19 (cons.) e 28 marzo (ap.) – Simonetti, CC
FOLO	Cfr. Foli
FONGOLI	Cfr. Folgari
FONGOLI Luigi	1834, 6 settembre – Malagricci, CC
FONGOLI Vincenzo	1836, 5 giugno – Ciccolini, Vic.
FONSECA AMADEI Caterina, contessa, eredi	1833, 16 aprile (census) – Damiani, Sen.
FONSECA AMADEI Maria Teresa, contessa, eredità (De Fonseca)	1840, 24 novembre (quietanza) – Apolloni
FONSECA Caterina, eredità	1839, 7 mag. (retrovendita censo) – Damiani, PC
FONSECA Maria Caterina, cont. (De Fonseca)	1816, 5 dicembre (ap.) – Conflenti, CC
FONSECA Maria Caterina, contessa	1816, 5 dicembre (ap.) – Conflenti, CC
FONT (De la)	Cfr. Delafont
FONTANA ... eredità	1838, 17 gennaio (procura) – Mannucci, CC

FONTANA Alessio	1837, 16 gennaio (cons.), 25 agosto (ap.) – Damiani, PC
FONTANA Anna Felice	1826, 6 maggio (cons.) – Sommaini, CC
FONTANA Ermenegildo	1828, 8 maggio (ap. test. e cod.) – Franchi, CC
FONTANA Felice	Cfr. Soriani Fontana
FONTANA Francesco, E.mo Card.	1822, 20 marzo (exhib. schedula) – Bersanti, CC
FONTANA Giovanni	1825, 5 maggio (cons.) – Succ. Cicconi, Vic.
FONTANA Giovanni	1840, 11 marzo (ap.) – Sartori, Vic.
FONTANA Giovanni Battista	1827, 12 ottobre – Gradassi, CC
FONTANA Giuseppe	1825, 15 settembre (cons.) – Succ. Milanese, CC
FONTANA Giuseppe, P	1826, 21 gennaio (ap.) – Succ. Milanese, CC
FONTANA Lorenzo	Cfr. Contini Vannicelli Franconi Fontana
FONTANA Luigi	1824, 24 aprile (cons.) e 6 giugno (ap.) – Succ. Pellegrini, CC
FONTANA Maddalena	1831, 12 dicembre (cons.) – CF
FONTANA Maria Angela	1823, 10 settembre (cons.) – Casini, AC
FONTANA Mauro, eredità	1837, 4 agosto (retrovendita censo) – Monti, Vic.
FONTANA Michele Giovanni	1820, 28 marzo (ap.) – Sommaini, CC
FONTANA Pietro	1835, 30 luglio (cons.) – Mannucci, CC
FONTANA Pietro	1837, 19 settembre (ap.) – Mannucci, CC
FONTANA Santa	1823, 22 gennaio (ap.) – Monti, Vic.
FONTANA Teresa	Cfr. Cenci Fontana
FONTANA Vincenza	1835, 16 novembre – Fratocchi, CC
FONTANA Vincenzo	1837, 6 settembre (rest. e cons.) – De Santis, CC
FONTANA Vincenzo (Della Fontana)	1824, 7 luglio (cons.) – Succ. Damiani, CC
FONTANA Virgilio, R	1830, 29 maggio (ap.) – Gaudenzi, Vic.
FONTANA Virgilio, RD	1829, 27 novembre (cons.) – Gaudenzi in off. Cicconi, Vic.
FONTE	Cfr. Dellefonte
FONTEMAGGI Pietro	1825, 7 dicembre – Succ. Ferruzzi, CC
FONTI Angelo	1828, 13 settembre (cons.), 7 ottobre (rest. e cons.) e 9 dicembre (ap.) – Bartoli, CC
FONTI Angelo, eredi	1830, 24 febbraio (transactio) - ASS
FOPPA Francesco	1816, 31 dicembre – Succ. Palombi, CC
FORASTIERI Giulio, conte	1825, 5 luglio (cons.) e 4 settembre (ap.) – Succ. Milanese, CC
FORESTA Angela	Cfr. Previtali Foresta
FORESTI Annibale	1815, 24 febbraio – Succ. Contucci, CC
FORLINI Pietro Luigi	1822, 6 marzo – Malagricci, CC
FORLIVESI Giuseppe, RD	1820, 23 aprile (ap.) – Fiammetta, CC
FORMICA Pietro	1825, 16 maggio (cons.) – Succ. Pellegrini, CC
FORMICINI Giacomo	Cfr. Vanroy Formicini
FORNACIARI Angela	1840, 7 aprile (cons.) – Delfini
FORNACIARI LOMBARDI Luigi	1824, 3 gennaio (cons.) – Petti, AC
FORNACIARI LOMBARDI Luigi	1825, 23 luglio (ap.) – Petti, AC
FORNACIARI Luigi, conte	1818, 12 dicembre (rest.) – Succ. Monetti, CC
FORNACIARI Mario	1818, 21 aprile – Serpetti succ. Milanese, CC
FORNARI Anna	Cfr. Eppe Fornari
FORNARI Chiara	1819, 20 gennaio – Bartoli, CC
FORNARI Luigi	1833, 16 novembre (cons.) – Gradassi, CC
FORNARI Teresa	Cfr. Eppe Fornari
FORNAROLI Domenico	1840, 1 luglio – Mastrozzi, ASS
FORNETTI Olimpia, eredità	1839, 12 aprile (inv.) – Damiani, PC
FORNI Eugenio	1831, 4 gennaio – De Cupis, CC
FORNICI Giovanni	1825, 22 dicembre (cons.) – Damiani, CC
FORNICI Giovanni, RPD	1828, 12 aprile (ap.) – Damiani, CC
FORNILI Giacomo	1825, 26 ottobre – Succ. Monetti, CC
FORTE Gaetano	1830, 23 feb. (cons.) e 30 apr. (rest.) – Petti, AC
FORTI Antonio	1822, 6 dicembre (cons.) – Succ. Bellucci, CC
FORTI Antonio	1823, 11 febbraio (ap.) – Succ. Bellucci, CC

FORTI Camillo	1824, 28 dicembre (cons.) – Succ. Monetti, CC
FORTI Camillo	1835, 7 agosto (cons.) – Tassi, CC
FORTI Camillo	1838, 18 dicembre (ap.) – Tassi, CC
FORTI GAETA Maddalena	1820, 12 luglio (ap.) – Ferruzzi, CC
FORTI Gaetano	1839, 24 gennaio (cons.) – Vitti, Conservatori
FORTI Giovanni	1817, 1 maggio (ap.) – Succ. Sacchi, CC
FORTI Giovanni Antonio	1823, 18 luglio (cons.) – Succ. Milanesi, CC
FORTI Giovanni Antonio	1825, 11 ottobre (ap.) – Succ. Milanesi, CC
FORTI Giuseppe	1827, 22 maggio (cons.) – Succ. Sacchi, CC
FORTI Giuseppe	1838, 3 marzo (cons.) – Ciccolini, Vic.
FORTI Luigi	1814, 13 giugno – Scifoni, CC
FORTI Luigi	1824, 23 ago. (cons.) e 13 set. (ap.) – Bersanti, CC
FORTI Maria Edvige	1840, 20 giugno (cons.) – Calvaresi
FORTI Maria Gaetana	1824, 8 novembre (cons.) – Delfini, CC
FORTI Maria Gaetana	1825, 26 settembre (cons.) – Fratocchi, CC
FORTI Nicola, eredità	1839, 17 giugno (procura) – Fratocchi
FORTI Vincenzo	1839, 10 settembre (ap.) – Fratocchi, Cap.
FORTIBACCHI Simeone	1815, 17 settembre – Pozzi, CC
FORTINI Giuseppe	1824, 27 marzo – Succ. Bellucci, CC
FORTINI Margherita	1814, 22 dicembre – Monetti, CC
FORTINI Maria Anna	1826, 16 gennaio (cons.) – Succ. Milanesi, CC
FORTINI Marianna	1836, 11 agosto (cons.) – A. Appolloni, CC
FORTINI TOSTI Marianna	1839, 4 marzo (ap.) – Appolloni, Cap.
FORTUNA CAVALLI Teresa	1823, 22 dicembre (rest.) – Poggioli, CC
FORTUNA Maria Angela	1825, 29 dicembre (cons.) – Damiani, CC
FORTUNA Maria Angela	1831, 26 dicembre – De Santis, CC
FORTUNA Pietro	1835, 22 dicembre (cons.) – B. Pomponi, CC
FORTUNATI Maria Teresa	1825, 4 luglio – Offredi, CC
FORTUNATI Nicola	1826, 23 novembre (cons.) – Fratocchi, CC
FORTUNATI Settimio	1818, 28 agosto – Damiani, CC
FORZIOLI Giovanni (Fiorzioli)	1831, 15 dicembre (ap.) – Bartoli, CC
FORZIOLI Giovanni, RD	1826, 13 settembre (cons.) – Bartoli, CC
FOSCHETTI Angelo	1815, 28 aprile – Gallesani, CC
FOSCHI Antonio	1833, 12 settembre (cons.) – Gradassi, CC
FOSCHI Antonio	1833, 14 gennaio – Monti, Vic.
FOSCHI Gioacchino, RD	1820, 12 agosto (ap.) – Fratocchi, CC
FOSCHI Loreto, RD	1822, 24 settembre (exhib. folii ultime volunt.) – Pozzi, CC
FOSCHI Margherita	1829, 28 gennaio – Bartoli, CC
FOSCHI Margherita	1834, 29 maggio – Bartoli, CC
FOSCHI Maria Antonia	1835, 27 novembre – Gradassi, CC
FOSCHI Nicola	1820, 30 dicembre – Fratocchi, CC
FOSCHINI Maria	1837, 14 ottobre (esib.) – Appolloni, CC
FOSSANI COSTA Margherita	1837, 28 dicembre – Diamilla, Vic.
FOSSATI Vincenzo	1830, 11 marzo (cons.) – Succ. Contucci, CC
FOSSI Maria Anna	1839, 8 aprile (cons.) – Appolloni, Cap.
FOTI (?) Pietro	1818, 19 febbraio (ap.) – Damiani, CC
FOURNIER Gaspare	1823, 18 ottobre – Bartoli, CC
FRACASSA Margherita	1817, 8 ottobre – Bellucci, CC
FRACASSA Sante	1833, 16 gennaio – Paribeni, Porto e SR
FRACCINI Maria	1817, 19 ottobre (ap.) – Fratocchi, CC
FRAI Marco	1822, 8 agosto – Simonetti, CC
FRANCALINI Agnese	1840, 20 agosto (cons.) – Ciccolini, Vic.
FRANCESCANGELI Giuseppe	1835, 6 aprile – Scifoni, CC
FRANCESCANGELI Luigi	1821, 26 luglio – Lorenzini, CC
FRANCESCANGELI Vincenzo (Francescangeli)	1815, 4 novembre – Fratocchi, CC
FRANCESCHETTI Palma	1830, 29 novembre (cons.) – CF
FRANCESCHI (de) Domenico	1814, 14 giugno – Delfini, CC
FRANCESCHI (De) RENZI Antonia	1823, 14 agosto (ap.) – Bartoli, CC
FRANCESCHI (de) Rosa	Cfr. Bonomi de Franceschi Pierattilli

FRANCESCHI Maria	1820, 21 febbraio – Nelli, pubbl. Formelli
FRANCESCHI Maria	1821, 8 aprile – Cenni, Formelli
FRANCESCHI Maria Felice	1821, 10 febbraio – Succ. Taschini, CC
FRANCESCHINI Antonio	1837, 17 agosto (cons.) – Fratocchi, CC
FRANCESCHINI Giuseppe	1817, 7 aprile (ap.) – Fiammetta, CC
FRANCESCHINI Vincenzo	1818, 14 marzo – Damiani, CC
FRANCESCHINI Vincenzo	1822, 23 gennaio – Conflenti, CC
FRANCESCO (Di) Domenico	1832, 17 marzo – CF
FRANCESCONE Annunziata	1819, 11 e 11 settembre – Succ. Pellegrini, CC
FRANCESCONI DOLCI Barbara	1830, 21 settembre – Conflenti, CC
FRANCHELLUCCI Maddalena	1828, 3 marzo – Ruggeri, AC
FRANCHELLUCCI Pietro, eredi	1830, 8 febbraio (descriptio) – Rotondi, Borgo
FRANCHETTI Vincenzo	1817, 4 aprile – Bellucci, CC
FRANCHI	Cfr. Franco
FRANCHI Alessandra	1833, 8 dicembre (cons.) – Bartoli, CC
FRANCHI Alessandra	1834, 29 settembre (ap.) – Bartoli, CC
FRANCHI Caterina	Cfr. Liberti Franchi
FRANCHI Francesco	1819, 3 gennaio – Offredi, CC
FRANCHI Francesco	1825, 26 aprile – Pernazza, CC
FRANCHI Francesco	1837, 20 agosto (cons.) – Bartoli, CC
FRANCHI Francesco	1840, 30 marzo (cons.) – Bartoli
FRANCHI Francesco Antonio	1824, 30 gennaio (cons.) – Pernazza, CC
FRANCHI Francesco Antonio	1825, 14 (rest. cod.) e 30 maggio (nuova cons. cod.) – Pernazza, CC
FRANCHI Francesco Antonio	1828, 18 giugno (rest. cod.) e 28 luglio (cons. cod.) – Pernazza, CC
FRANCHI Francesco Antonio	1831, 6 dicembre (ap.) – Pernazza, CC
FRANCHI Franco	1840, 21 agosto (cons.) – Bartoli
FRANCHI Giuseppe	Notaio capitolino
FRANCHI Laura	1833, 15 giugno (cons.) – A. Appolloni, CC
FRANCHI Maria	1815, 16 maggio – Succ. Parmegiani, CC
FRANCHI MASSARI Santa	1837, 31 agosto (cons.) – Franchi, CC
FRANCHI Orsola	1815, ... - Scifoni, CC
FRANCHI Raffaele	1838, 31 marzo (esibita) – Ciccolini, Vic.
FRANCHI Rosa	Cfr. Ceconi Franchi
FRANCHI Teresa	1832, 15 settembre – Gallesani, CC
FRANCHINI Angelo	1829, 28 gennaio – Bartoli, CC
FRANCHINI Angelo	1834, 29 maggio – Bartoli, CC
FRANCHINI Francesca	1837, 4 settembre – Appolloni, CC
FRANCHINI Geltrude	1839, 28 febbraio (ap.) – Delfini
FRANCHINI Nicola, eredità	1840, 22 aprile (inv.) – Succ. Contucci
FRANCINI Antonia	1827, 10 ottobre – Succ. Sacchi, CC
FRANCINI Costanza	1822, 4 febbraio (ap.) – Gaudenzi, Vic.
FRANCIONI Carlo	1833, 20 luglio (cons.) – Bartoli, CC
FRANCIONI Marianna	1820, 21 marzo – Fiammetta, CC
FRANCIOSONI	Cfr. Gallesani de Franciosoni
FRANCISCI Domenico	1837, 17 agosto (cons.) – Gallesani, CC
FRANCISI Bartolomeo, eredità	1837, 27 giugno (inv.) – Hilbrat, CC
FRANCISI Camillo	1825, 12 ottobre (cons.) – Bellucci, CC
FRANCISI Francesco, eredità	1837, 26 giugno (inv.) – Hilbrat, CC
FRANCISI Teresa	1834, 22 marzo – Ex. Senatoris
FRANCK Giuseppe	1821, 20 febbraio – Mannucci, CC
FRANCO	Cfr. Franchi
FRANCO Genoveffa	1826, 24 gennaio – Rotondi, Burgi
FRANCOCCI Fermina	1817, 8 giugno (ap.) – Succ. Sacchi, CC
FRANCOIS Felice, eredi	1827, 24 aprile – Quirini, Agricoltura
FRANCOIS Nicola	Notaio del Governatore, succ. amm. di Santini (1824)
FRANCOLINI Agnese	1834, 2 maggio (cons.) – Monti, Vic.
FRANCOLINI Agnese	1837, 28 agosto (cons.) – Monti, Vic.

FRANCOLINI Giuseppe	1837, 11 febbraio (ap.) – A. Appolloni, CC
FRANCONI Lorenzo	Cfr. Contini Vannicelli Franconi Fontana
FRANCONI Rosa	Cfr. Cerroni Franconi
FRANCONI Rosa	1819, 24 dicembre (cod.) – Paporozzi, AC
FRANESCANGELI	Cfr. Francescangeli
FRANSETTI Celestina	Cfr. Garinei Fransetti Galluppi
FRANSONI Domenico Giuseppe Maria, march.	1820, 11 dicembre (ap.) – Romani, RCAS
FRANSONI Francesco Antonio	1818, 3 marzo (ap. test. e cod.) – Fratocchi, CC
FRANZ STENGHER Margherita (o solo Franz, solo Stengher)	1839, 28 settembre, 12 (inv.), 19 novembre (inv.) – Sartori, Vic.
FRANZETTI	Cfr. Fransetti
FRANZETTI Angela	1837, 29 aprile (cons.) – Bartoli, CC
FRANZETTI Angela	1840, 18 dicembre (ritiro e riconsegna) – Bartoli
FRANZONI	Cfr. Fransoni
FRANZONI Giacomo Filippo, Card., eredità	1839, 29 luglio (procura) – Fratocchi, Cap.
FRANZONI Giovanni	1837, 9 febbraio (cons.) – Damiani, PC
FRANZONI Rosario	1814, 17 maggio – Monetti, CC
FRANZONI, Ecc.ma fidecommissaria	1837, 24 febbraio (ricogn. in dom.) – Venuti, CC
FRAPPETTA Benedetto	1833, 6 luglio – Malagricci, CC
FRAREOLINI Giuseppe	1837, 5 febbraio (cons.) – Appolloni, CC
FRASCHETTI Anna Maria	1818, 26 giugno – Poggioli, CC
FRASCHETTI Anna Maria	1824, 26 aprile – Malagricci, CC
FRASCHETTI Antonio	1824, 1 maggio (cons.) – Bartoli, CC
FRASCHETTI Antonio	1828, 13 mar. (cod.) e 18 lug. (cod.) – Bartoli, CC
FRASCHETTI Antonio	1829, 6 agosto (cod.) – Bartoli, CC
FRASCHETTI Antonio	1832, 12 luglio (cod.) – Bartoli, CC
FRASCHETTI Antonio	1833, 4 febbraio (cons.) – Bartoli, CC
FRASCHETTI Maria Antonia	1838, 11 luglio (cons.), 22 ago. (ap.) – Venuti, CC
FRASCHETTI Pietro	1826, 27 febbraio – Conflenti, CC
FRASCHETTI Raimondo	1840, 16 settembre (cons.) - Gradassi
FRASI Teresa	1825, 28 marzo (cons.) – Succ. Monetti, CC
FRASSINELLI Angela	1834, 17 (cons.) e 20 apr. (ap.) – B. Pomponi, CC
FRATE (Del) Annunziata	1833, 29 marzo – De Santis, CC
FRATELLINI Luigi	1832, 3 (cons.) e 5 marzo (ap.) – Succ. Pernazza, CC
FRATELLINI Nicola	1840, 3 luglio (cons.), 7 agosto (ap.) - Tassi
FRATICHINI Domenico	1836, 24 settembre (ap.) – Damiani, Senat.
FRATINI	Cfr. Fratini
FRATINI Angelo	1819, 7 gennaio (ap.) – Delfini, CC
FRATINI Filippo	1837, 30 agosto, 1 (ap. sigilli), 5 settembre (rimozione sigilli) – Succ. Gaudenzi, Vic.
FRATOCCHI Giacomo (o Frattocchi)	Notaio capitolino
FRATOCCHI Nicola (o Frattocchi, +1823)	Notaio capitolino
FRATOCCHI Nicola	1824, 10 aprile (ap.) – Simonetti, CC
FRATODDI Maddalena	1833, 12 agosto (cons.) – Venuti, CC
FRATODDI Maddalena	1834, 22 maggio (ap.) – Venuti, CC
FRATONI Giacinto	1830, 1 novembre – Gallesani, CC
FRATTINI	Cfr. Fratini
FRATTINI Andrea Maria, R.mo Mons.	1839, 22 luglio (cons. eredità) – Fratocchi, Cap.
FRATTINI Angelo, eredità	1837, 7 (apposizione sigilli), 14 ottobre (inv.) – Succ. Gaudenzi, Vic.
FRATTINI Angelo, eredità	1838, 10 (confronto inv.), 26 marzo (prosecuzione inv. e cons.) – Sartori, Vic.
FRATTINI Francesco, R.mo Can. D.	1838, 25 ottobre (cons.) – Tassi, CC
FRATTINI Francesco Maria, Rev. D.	1839, 26 gennaio (cons. e rest.) - Tassi
FRATTINI Gaspare	1837, 13 (cons.) e 15 marzo (ap.) – De Cupis, CC
FRATTINI Giuseppe	1826, 8 febbraio (cons.) – Sommaini, CC
FRATTINI Pietro Paolo	1829, 22 giugno (cons.) – Offredi, CC
FRATTINI Pietro Paolo	1839, 14 febbraio (rest. ed esibita) - Torriani
FRATTINI Teresa	1839, 25 marzo (ap.) – Corneli

FRATTOCCHI	Cfr. Fratocchi
FRAUL Amadeo	1831, 5 gennaio – Palombi, CC
FREBBI Andrea	1834, 2 agosto (ap.) – Tassi, CC
FREDIANI Anna Felice	1824, 17 settembre (ap.) – Offredi, CC
FREDIANI Anna Vittoria	1826, 12 novembre – Franchi, CC
FREDIANI Luigi, R.mo D.	1817, 14 aprile – Damiani, CC
FREDIANI Maria Anna	1831, 8 dicembre (ap.) – Gallesani, CC
FREDIANI Vittoria	1827, 13 maggio (cons.) – Franchi, CC
FREDIANI Vittoria	1829, 14 maggio (cons. e rest.) – Franchi, CC
FREDIANI Vittoria	1830, 5 agosto (cons.) – Franchi, CC
FREDIANI Vittoria	1831, 4 agosto (cons.) – Franchi, CC
FREDIANI Vittoria	1832, 3 febbraio (ap. test. e cod.) – Franchi, CC
FREEBORN Giovanni	1829, 13 novembre (2 cons.) – Succ. Sacchi, CC
FREEBORN Giovanni	1834, 24 maggio (cons. cod.) – Calvaresi, CC
FREEBORN Giovanni (Freerbon)	1835, 11 agosto (cons. e rest.) – Calvaresi, CC
FREERBON	Cfr. Freeborn
FREERBON Giovanni	1827, 24 aprile (cons.) – Succ. Sacchi, CC
FREERBON Giovanni	1831, 20 agosto (rest. e cons.) – Succ. Sacchi, CC
FREGGIOTTI Francesco	1835, 12 agosto (cons.) – Monti, Vic.
FREGGIOTTI Giulio	1831, 10 gennaio – Succ. Milanese, CC
FREGGIOTTI Giulio	1835, 12 agosto (cons.) – Monti, Vic.
FREGGIOTTI Giulio	1839, 16 (ap.), 26 agosto (inv.) – Monti, Vic.
FREGGIOTTI Giulio, eredità	1839, 26 agosto (inv.) – Sartori, Vic.
FRELLI Giovanni	1820, 23 dicembre – Conflenti, CC
FRELLI Loreta	1837, 24 agosto – Succ. Gaudenzi, Vic.
FRESCHI Giovanni, eredità	1837, 16 sett. (ap.), 3 ott. (inv.) – Fratocchi, CC
FREZZA Costanza	Cfr. Montelassi Frezza
FREZZA Giuseppe	1834, 17 marzo – Nelli, Formelli
FREZZA Luigi, Card.	1837, 16 (ricognizione cadavere e apposizione biffe), 17 (esportazione cadavere) e 18 ottobre (tumulazione) – Hilbrat, CC
FRIELACCO Rachele	1815, 4 luglio – Monetti, CC
FRIGERIO Giovanni Battista	1833, 23 febbraio (cons.) – Fratocchi, CC
FRIGERIO Giovanni Battista	1837, 30 settembre (cons.), 23 dicembre (apposiz. biffe) – Hilbrat, CC
FRIGERIO Giovanni Battista, eredità	1838, 4 gennaio (inv.) – Hilbrat, CC
FRITZ Carlo, eredi	1833, 28 novembre (exhib.) – Damiani, Sen.
FRITZ Giovanni Battista, eredità	1839, 11 dicembre (inv.) – Succ. Ferruzzi
FRIZZI Giovanni	Cfr. Silvi Frizzi
FROMER SPANI Maria	1814, 5 luglio – Succ. Parchetti, CC
FRONCINI Costanza	1815, 13 luglio (cod.) – Gaudenzi, Vic.
FRONDOLA Daria	1821, 21 maggio – Succ. Taschini, CC
FRONTONI CARI Marianna	1839, 11 settembre (pubblico) – Vitti, Conservat.
FRONTONI Clemente	1824, 18 maggio (cons.) – Succ. Contucci, CC
FRONTONI Clemente	1834, 21 aprile (cons.) – Succ. Contucci, CC
FRONTONI Luigi	1840, 30 dicembre (cons.) – Bartoli
FRONTONI Maria	1830, 26 giugno – Burgi
FROSI Domenico	1835, 16 novembre (ap.) – Succ. Gaudenzi, Vic.
FROSI Domenico, R.	1834, 4 gennaio (cons.) – Gaudenzi, Vic.
FROSI Teresa	1832, 21 gennaio (ap.) – Succ. Monetti, CC
FROSINI Anna	1837, 31 agosto – Succ. Gaudenzi, Vic.
FROSINI Antonio Maria, RPD	1822, 8 dicembre (cons. clausi) – Serpetti, SR
FROSINI Antonio, E.mo (Card.)	1831, 5 agosto (exhib.) – Aretucci, Signat.
FROSINI Antonio, E.mo (Card.)	1834, 8 luglio (ap.) – Tassi, CC
FROSINI Antonio, E.mo Card.	1825, 24 agosto (cons.) – Offredi, CC
FROSINI Giuseppe	1814, 22 dicembre – Monetti, CC
FROSINI Pietro	1815, 25 febbraio – Salvi, CC
FROSOLINI Giacinta	1817, 31 marzo – Salvi, CC
FROSOLINI Tommaso	1824, 22 agosto (cons.) – De Luca, Formelli
FROSONI Giovanni	Notaio dell'Uditore di Camera

FRULLONI Andrea	1829, 10 agosto – Ciccolini, Vic.
FRUSI Francesca	1840, 21 luglio – Terzi, CF
FUCCI Maria Rosa	Cfr. Cerasi Fucci
FUENTE (Della) Michele	1819, 19 aprile – Succ. Monetti, CC
FUGA BORAGINE Eleonora	1815, 4 ottobre (cod.) – Bartoli, CC
FUGA Vincenzo	1815, 5 luglio – Bartoli, CC
FULCANI Caterina	1814, 31 ottobre – Salvi, CC
FULGINI Geltrude	Cfr. Bartolini Fulgini
FULIGNI Teresa	1823, 18 settembre – Diamilla, Vic.
FUMAGALLI Belpassi Giacomina	1839, 27 marzo (rest., transiz. e conc.) – Bartoli
FUMAGALLI COSTA Maria	1839, 27 marzo (rest.) – Bartoli
FUMAGALLI Geltrude	1825, 16 agosto – Damiani, CC
FUMAGALLI Giovanni, eredità	1837, 1 marzo (inv.) – Bartoli, CC
FUMANTE Marianna	1820, 6 ottobre (ap.) – Succ. Damiani, CC
FUMASELLI Anna Maria	Cfr. Caterinelli Fumaselli
FUMASONI Clementina (cfr. Masoni)	1826, 18 marzo (rest.) – Corneli, CC
FURIANI Benedetto	1838, 14 dicembre – Gallesani, CC
FURLANI Luigi	1827, 18 febbraio (cons.) – Succ. Cicconi, Vic.
FUSARI Maria	1831, 10 gennaio (cons.) e 19 febbraio (ap.) – Succ. Pellegrini, CC
FUSCONI Teodoro	1830, 9 dicembre (cons.) – Bartoli, CC
FUSCONI Teodoro	1831, 17 feb. (rest.) e 23 mag. (ap.) – Bartoli, CC
FUSCONI Teodoro, Avv., eredità	1838, 21 apr. (depos. memor.) – Fratocchi, CC
FUSI Antonio	1825, 7 marzo (cons.) – Gaudenzi, Vic.
FUSI Clementina	1830, 8 dicembre – Succ. Santini, Gub.
FUSI Geltrude	Cfr. Tronti Fusi
FUSI MORA Clementina, eredi	1831, 17 gennaio (inv.) – Francois, Gov.
FUSI Prospero	1821, 12 settembre – Succ. Damiani, CC
FUSTER Margherita	1825, 1 dicembre – Conflenti, CC
FYFFER Carlo	1826, 24 febbraio (cons.) – Sommaini, CC
GABELLA Giuseppe	1820, 14 settembre (ap.) – Palombi, CC
GABELLA Maria	Cfr. Eustachi Gabella
GABELLINI Francesco	1833, 29 aprile (cons.) – Franchi, CC
GABRIELLI ANCAIANI Lucrezia, Ecc.	1833, 5 marzo (ap.) – Succ. Conflenti, CC
GABRIELLI BONAPARTE Carola, principessa	1836, 29 novembre (rest.) – A. Appolloni, CC
GABRIELLI Brigida	1818, 15 novembre – Gaudenzi, Vic.
GABRIELLI Carlotta o Carola	Cfr. Bonaparte Gabrielli
GABRIELLI Caterina	Cfr. Paziani Gabrielli
GABRIELLI COSTAGUTI Matilde, marchesa	1819, 14 novembre – Succ. Sacchi, CC
GABRIELLI Giacomo (Gabrieli)	1825, 14 gennaio – Bartoli, CC
GABRIELLI Giovanni Battista	1834, 13 febbraio – De Cupis, CC
GABRIELLI Giulio, E.mo Card.	1822, 6 nov. (exhib. e fiducia) – Conflenti, CC
GABRIELLI Giulio, E.mo Card.	1823, 11 giugno (exhib.) – Conflenti, CC
GABRIELLI Giuseppe, Dott.	1839, 16 maggio (cons.) – B. Pomponi
GABRIELLI Maria	1822, 13 giugno – Palombi, CC
GABRIELLI Mario	1837, 21 novembre (cons.) – Succ. Parchetti, CC
GABRIELLI Mario e Pompeo, Ecc. (Gabbrilli)	Vide in Rubricella Donat.
GABRIELLI Ottobono	1829, 5 novembre – Palombi, CC
GABRIELLI Paolo, eredità	1839, 27 febbraio (descrizione) – Hilbrat
GABRIELLI Pompeo, Ecc.	1836, 21 agosto (cons.) – Calvaresi, CC
GABRIELLI SALVI Teresa	1817, 29 marzo – Damiani, CC
GABRIELLI SERESTORI Mariano	1839, 16, 22 agosto (apposizione biffe), 4 settembre (inv.) – Mannucci
GABRIELLI Teresa	1839, 21 novembre (cons.) – Gradassi, Cap.
GABRINI Gaetana	1822, 17 dicembre (cons.) – Bartoli, CC
GABRINI Gaetana	1826, 20 dicembre – Bartoli, CC
GABUCCINI Boccaccio	Cfr. Ferretti Gabuccini
GABUCCINI Orsola, marchesa	1827, 28 marzo (cons.) – Poggioli, CC
GABUCCINI Orsola, marchesa	1828, 25 gennaio (cons. cod.) e 19 maggio (ap. test. e cod.) – Venuti succ. Poggioli, CC

GADDA Serafino	1831, 17 novembre (cons.) – Fratocchi, CC
GADDI Angelica	1822, 14 gennaio (ap.) – Lorenzini, CC
GADDI Francesco	1823, 5 marzo – Succ. Contucci, CC
GADDI SBRASCIA Cecilia	1822, 5 marzo – Mannucci, CC
GADOLA Serafino	1836, 16 agosto (ap.) – Fratocchi, CC
GADOTTI Antonio	Notaio della S. Rota Romana
GAETA Maddalena	Cfr. Forti Gaeta
GAETANI	Cfr. Caetani
GAFFI	Cfr. Gatti
GAFFI Alessio (o Gatti)	1836, 24 gennaio (ap.) – Succ. Monetti, CC
GAFFI Angelo	1821, 28 luglio (rest.) – Pernazza, CC
GAFFI Angelo	1829, 24 gennaio (cons.) – Succ. Ferruzzi, CC
GAFFODIO Luca	1825, 26 giugno (cons.) e 18 luglio (ap.) – Succ. Milanese, CC
GAGGIOLI Luigi	1831, 5 luglio – Succ. Ferruzzi, CC
GAGGIOLI Luigi	1836, 28 settembre – Succ. Contucci, CC
GAGGIOLI Salvatore	1824, 16 marzo (cons.) e 14 aprile (rest.) – Succ. Bellucci, CC
GAGGIOLI Salvatore, eredità	1840, 10 settembre (atto notorietà) - Bacchetti
GAGGIOTTI Giacomo (o Gaggiotti)	Notaio capitolino, succ. di Scifoni (1840)
GAGIOTTI	Cfr. Gaggiotti
GAGLIANI Domenico, Rev. D.	1840, 18 luglio (cons.) – B. Pomponi
GAGLIARDI Ciriaco, eredità	1840, 18 maggio (deposizione) – Succ. Ferruzzi
GAGLIARDI Francesca	1837, 13 settembre (cons.) – Monti, Vic.
GAGLIARDI Gaetano	1815, 20 aprile (cod.) – Succ. Milanese, CC
GAGLIARDI Gaetano	1815, 23 dicembre – Succ. Parchetti, CC
GAGLIARDI Giuseppe, eredità	1839, 28 dicembre (atto di notorietà) – Torriani
GAGLIARDI MANCINI Margherita	1816, 18 aprile – Fratocchi, CC
GAI Chiara	1837, 22 novembre (cons.) – Mannucci, CC
GAI Clara	1821, 7 dicembre (rest.) – Mannucci, CC
GAI Clara	1821, 7 dicembre – Succ. Ferri, Vic.
GAI Ignazio (Gay)	1830, 19 novembre (cons.) – Scifoni, CC
GAI MACINANTI Chiara	1838, 4 aprile (ap.) – Mannucci, CC
GAI Maria Anna	1824, 2 novembre (cons.) – Scifoni, CC
GAI Maria Anna	1825, 14 mag. (cod.) e 5 lug. (ap.) – Scifoni, CC
GAL Giuseppe	1836, 8 agosto (ap.) – Calvaresi, CC
GALAMINI Giuseppe, conte, eredità	1837, 30 dicembre (inv.) – Francois, Gov.
GALANTE Aurelia	1839, 2 (ap.), 7 (apposizione sugelli), 12 gennaio (rimozione) - Palombi
GALANTE Maria	1824, 7 marzo (cons.) – Offredi, CC
GALANTI Daniele	1823, 20 ottobre – Succ. Ferruzzi, CC
GALANTI Girolamo, Mons., eredità	1838, 29 aprile (apposizione biffe), 5 (apposiz. biffe), 8 maggio (rimoz.) – Appolloni, CC
GALANTI Giuseppe	1835, 10 gennaio (ap.) – Ciccolini, Vic.
GALANTI Giuseppe, R.	1829, 31 gennaio (cons.) – Succ. Milanese, CC
GALARDI Giuseppe	1821, 11 agosto – Scifoni, CC
GALARDINI Camilla	1829, 18luglio – Succ. Milanese, CC
GALASSI Albina	Cfr. Putignani Galassi
GALASSI Attilio	1838, 20 aprile (cons.) – B. Pomponi, CC
GALASSI Clementina	1827, 11 gennaio (cons.) – Sommaini, CC
GALASSI Clementina	1836, 7 marzo (rest.) – Bacchetti, CC
GALASSI Giuseppe	1818, 1 maggio (rest.) – Succ. de Sanctis, CC
GALASSI Giuseppe	1819, 21 luglio – Bartoli, CC
GALASSI Luigi	1818, 9 febbraio (ap.) – Succ. de Sanctis,CC
GALASSI nata PUTIGNANI Albina	1830, 27 giugno (ap.) – Succ. Milanese, CC
GALASSI Rosa	1826, 17 agosto (cons.), 30 ottobre (cod.) e 11 novembre (ap.) – Gradassi, CC
GALASSI Vincenzo	1835, 1 maggio (cons.) – Calvaresi, CC
GALASSI Vincenzo	1837, 20 (rest.) e 22 feb. (cons.) – Calvaresi, CC
GALASSI Vincenzo, Gen.	1840, 17 (ritiro), 18 sett. (riconsegna) - Calvaresi

GALAVOTTI Elisabetta	1822, 20 marzo – Succ. Taschini, CC (reportat. Inter donationis)
GALAVOTTI Rosa	1824, 15 febbraio – Succ. Bellucci, CC
GALAVOTTI Rosa	1833, 9 luglio (cons.) – Succ. Monetti, CC
GALBANI Francesco	1821, 19 dicembre (ap.) – Succ. Pellegrini, CC
GALBANI Luigi	1821, 12 novembre (ap.) – Succ. Cecconi, Vic.
GALBANI Teresa (Garbani)	1832, 17 (cons.) e 21 novembre (ap.) – Succ. Contucci, CC
GALBAZZA Rosa	1830, 2 novembre – Gallesani, CC
GALBIS Giovanni	1831, 17 novembre – Gradassi, CC
GALEASSI Michelangelo	1835, 9 gennaio (ap.) – Argenti, SC
GALEASSI Michele Angelo (Galeasi)	1833, 17 gennaio (cons.) – Argenti, SC
GALEASSI Michele, eredità	1837, 30 maggio (esib. quiet.) – Appolloni, RCA
GALEFFI	Cfr. Galleffi
GALEOTTI Cecilia	Cfr. Grimaldi ved. Galeotti
GALESANI	Cfr. Gallesani
GALILEI Agabito	1837, 2 settembre (cons.) – Appolloni, RCA
GALILEI Agabito	Notaio dell'Uditore di Camera
GALILEI Teresa	1832, 7 dicembre – Malagricci, CC
GALIMBERTI Antonio, RPD	1835, 12 maggio (cons.) – Succ. Contucci, CC
GALIMBERTI Antonio, RPD	1836, 21 dicembre (ap.) – Succ. Contucci, CC
GALLARATI SCOTTI Giovanni Filippo, E.mo Card. (Gallerati)	1819, 5 febbraio (exhib.) e 19 settembre – Succ. Sacchi, CC
GALLAS Maria Anna	1826, 17 maggio (cons.) – Bellucci, CC
GALLAS Maria Anna (o Marianna)	1837, 4 (ap.), 30 gennaio (inv.) – Bellucci, CC
GALLAVOTTI	Cfr. Galavotti
GALLEFFI Francesco, Card., eredità (o Galeffi)	1837, 18 (apposiz. biffe), 19 (chiusura cadavere), 20 (verbale trasporto), 21 giugno (verbale tumulazione), 18 luglio (inv.) – Appolloni, CC
GALLERANI Cesare	1834, 31 dicembre (ap.) – Gaudenzi, CC
GALLERANI Cesare	1834, 26 febbraio (cons.) – Gradassi, CC
GALLERATI	Cfr. Gallarati
GALLESANI Camillo (o Gallesani Franciosoni, +1840) ⁹	Notaio capitolino
GALLESANI Luigi (o Galesani)	Notaio Capitolino
GALLESANI Giovanni, eredità	1839, 19 (cons.), 21 (ap.), 30 agosto (inv.) – Succ. Ferruzzi
GALLETTI Angela	1825, 3 ottobre – Conflenti, CC
GALLETTI Angela	1830, 14 luglio – Lorenzini, CC
GALLETTI Antonio	1824, 19 giugno (cons.) – Succ. Monetti, CC
GALLETTI Antonio	1830, 1 febbraio (rest.) – Succ. Monetti, CC
GALLETTI Antonio	Cfr. Masi Galletti
GALLETTI Antonio	1833, 1 aprile – Corneli, CC
GALLETTI Antonio, eredità	1840, 3 agosto (vendita stalli) – Succ. Gallesani
GALLETTI Dionisio	1821, 29 gennaio (cod.) – Succ. Contucci, CC
GALLETTI Giuseppe	1819, 29 aprile – Succ. Cicconi, Vic.
GALLETTI Giuseppe	1833, 11 giugno (cons.) – Polidori, Signatura
GALLETTI Giuseppe	1837, 28 agosto (cons.) – Fratocchi, CC
GALLETTI LUCCHI Maria, eredità	1837, 16 ottobre (esib. inv.) – Bartoli, CC
GALLETTI Vincenzo, D., eredità	1839, 13 (apposizione sigilli), 22 gennaio (inv.) – Franchi
GALLI Angelo	1837, 27 agosto (cons.) – Appolloni, CC
GALLI Anna	1824, 31 luglio (cons. cod.) e 6 agosto (ap. test. e cod.) – Fratocchi, CC
GALLI BATTAGLIA Claudia	1833, 11 gennaio – Fratocchi, CC
GALLI Chiara	1837, 29 agosto – Zucchetti, CC
GALLI Clemente	1837, 3 maggio (cons.) – Gradassi, CC
GALLI Clemente	1839, 17 maggio (ap.) – De Cupis

⁹ De Vizio lo dice cessato nel 1838.

GALLI Clemente	1839, 19 aprile (cons.) – Gradassi, Cap.
GALLI Filippo	1820, 4 febbraio (ap.) – Salvi, CC
GALLI Filippo Giuseppe, eredità	1840, 7 aprile (inv.) - Hilbrat
GALLI FIORETTI Vincenza	1838, 3 dicembre – Malagricci, CC
GALLI Francesco	1815, 17 novembre – Fratocchi, CC
GALLI Francesco	1818, 27 luglio – Casini, AC
GALLI Francesco	1820, 14 settembre (ap.) – Palombi, CC
GALLI Francesco	1820, 30 ottobre (ap.) – Casini, AC
GALLI Gaetano	1829, 13 luglio – Succ. Pellegrini, CC
GALLI Giacinta	1817, 21 gennaio (rest.) – Bellucci, CC
GALLI Giacinta	1822, 24 aprile (rest.) – Succ. Sacchi, CC
GALLI Giacinta	1826, 11 luglio – Malagricci, CC
GALLI Giacinta	1834, 16 settembre (cons.) – Calvaresi, CC
GALLI Giovanni	1823, 16 aprile (cons.) – Poggioli, CC
GALLI Giovanni	1824, 16 luglio (rest.) – Poggioli, CC
GALLI Giovanni	1824, 22 aprile (ap.) – Succ. Monetti, CC
GALLI Ludovico	1819, 16 agosto (rest.) – Fiammetta, CC
GALLI Ludovico	1821, 24 maggio (ap.) – Fiammetta, CC
GALLI Luigi	1826, 1 ottobre (cons.) – Damiani, CC
GALLI Luigi	1837, 16 dicembre (rest. e cons.) – De Santis, CC
GALLI Marco Maria	1818, 31 gennaio – Succ. Ferri, Vic.
GALLI Rosa	1828, 22 dicembre – Venuti succ. Poggioli, CC
GALLI Salvatore, eredità	1837, 6 ottobre (descrizione) – Vitti, Conservat.
GALLI Telesforo, R	1830, 8 febbraio (cons.) – Conflenti, CC
GALLI Telesforo, R.mo Can.	1838, 16 luglio (cons.) – Franchi, CC
GALLI Teresa	1834, 20 gennaio – Mannucci, CC
GALLIENI Giuseppe	1839, 30 agosto (cons.) - Tassi
GALLIGARI Giuseppe Maria, Rev. D.	1837, 23 e 30 sett. (esibita) – Ciccolini, Vic.
GALLINA Francesco	1824, 12 (cons.) e 13 genn. (ap.) – Pernazza, CC
GALLINARI Francesco, Rev. Can. D.	1838, 28 settembre (cons.) – Sartori, Vic.
GALLINARI Giovanni Battista	1835, 2 giugno (cons.) – Succ. Gaudenzi, Vic.
GALLINARI Rosa	1828, 7 maggio (cons.) – Scifoni, CC
GALLO (Del) Luigi, marchese	1839, 5 aprile (cons.) – Tassi
GALLO (Del) Luigi, marchese, eredità	1840, 15 (ap.), 26 dicembre (inv.) - Tassi
GALLOTTI Francesco	1821, 3 aprile (ap.) – Zucchetti, CC
GALLOTTI Giacomo, eredi	1830, 15 febbraio (divisione) – Francois, Gov.
GALLUCCI Anna	1837, 8 novembre (cons.) – Succ. Monetti, CC
GALLUCCI Antonio, eredità	1837, 11 settembre (inv.) – Bacchetti, CC
GALLUCCI Giovanna	Cfr. Vasnier Gallucci
GALLUPPI Angela	1817, 31 luglio – Scifoni, CC
GALLUPPI Celestina	Cfr. Garinei Fransetti Galluppi
GALLUZZI Lucia	1830, 1 sett. (cons.) e 5 ott. (ap.) – Conflenti, CC
GALLUZZI Nicola	1837, 26 gennaio (cons.), 31 febbraio (ap.) – Gallesani, CC
GAMBACURTA Giuseppe	1816, 25 agosto – Delfini, CC
GAMBACURTA Giuseppe	1825, 21 aprile – Damiani, CC
GAMBARANA Giuseppe	1823, 7 febr. (ap.) e 3 mar. (ap.) – Bartoli, CC
GAMBARDELLA Luisa	1839, 25 settembre – Quirini, Agricoltura
GAMBARDELLA Raffaele	1834, 3 aprile (cons.) – Agricoltura
GAMBARDELLA Raffaele	1835, 9 luglio (cons.) - Agricoltura
GAMBARDELLA Raffaele	1836, 24 settembre (cons. cod.) – Quirini, Agr.
GAMBARDELLA Raffaele	1837, 1 febbraio (cons.) – Quirini, Agricoltura
GAMBARDELLA Raffaele	1838, 12 marzo (ap.) – Quirini, Agricoltura
GAMBAU Pietro	1837, 17 agosto (cons.) – Bacchetti, CC
GAMBAZZOCCHI Eugenia, marchesa	1837, 7 aprile (ap.) – Venuti, CC
GAMBERINI Antonio Domenico, E.mo (Card.)	1831, 9 (rest.) e 10 febbraio (cons.) – Venuti, CC
GAMBERINI Antonio Domenico, E.mo (Card.)	1835, 6 settembre (cons.) – Delfini, CC
GAMBERINI Antonio Domenico, E.mo Card.	1839, 28 febbraio (cons. cod.) - Delfini
GAMBERINI Antonio Domenico, RPD	1825, 16 dicembre (cons.) – Poggioli, CC

GAMBIAGI PAOLUCCI Maddalena (o Paolucci Gambiaggi)	1836, 3 e 3 novembre – Bartoli, CC
GAMBILLO Giovanni	1831, 9 ottobre (cons.) – Offredi, CC
GAMBILLO Giovanni	1836, 18 aprile (cons.) – De Santis, CC
GAMBINI Francesco	1831, 20 giugno (cons.) – Zucchetti, CC
GAMBINI Francesco	1834, 29 marzo (ap.) – Zucchetti, CC
GAMBINI Francesco	1839, 30 novembre (cons.) – Milanesi
GAMBINI Francesco, eredità	1839, 16 agosto (inventario) – Fratocchi, Cap.
GAMBINI LANCI Lucia	1829, 30 settembre – Pernazza, CC
GAMBINI Maria, eredità	1837, 3 novembre (apposiz. biffe) – Conflenti, CC
GAMBINI Pietro, R	1830, 26 novembre (cons.) – Scifoni, CC
GAMBINI Pietro, R	1831, 14 gennaio (ap.) – Succ. Scifoni, CC
GAMMARELLI Giuseppe	1827, 22 settembre (ap.) – Poggioli, CC
GAMMARELLI Santa	Cfr. Cocchi Gammarelli
GAMMUZZI Gregorio	1824, 29 aprile e 10 sett. – Succ. Bellucci, CC
GAMMUZZI Gregorio	1826, 26 giugno (cos.) – Bellucci, CC
GAMORRA Giuseppe	1814, 16 agosto – Burgi
GAMPELLI Angelo	1833, 7 (cons.) e 22 luglio (ap.) – Ex. Senatoris
GANDOLFI	Cfr. Gandusi
GANDOLFI Bartolomeo (Gandulfi)	1832, 2 ottobre (cons.) – Gradassi, CC
GANDOLFI Bartolomeo, RP	1817, 30 gennaio (rest.) – Ferruzzi, CC
GANDULFI	Cfr. Gandolfi
GANDUSI	Cfr. Gandolfi
GANDUSI Bartolomeo	1825, 28 febbraio (cons.) e 21 luglio (rest.) – Gradassi, CC
GANDUSI Bartolomeo	1835, 5 marzo (ap.) – Gradassi, CC
GANGALANDI Fortunato	Cfr. Dandi Gangalandi
GANGANELLI	Cfr. Granganelli
GANONI Filippo	1837, 23 settembre (cons.) – Vitti, Conservatori
GANUCCI Giuseppe	1839, 15 giugno – Ruggieri, AC
GARABET Giovanni Battista, RPD	1819, 7 agosto – Burgi
GARAFÀ Clementina, eredità	1837, 9 ottobre (inv.) – Nuvoli, CF
GARAFFA	Cfr. Carafa
GARAFFA Antonia	1826, 15 marzo – Mannucci, CC
GARANI Giacomo	1827, 6 e 10 (cod.) luglio – Corneli, CC
GARASSINI Giovanni Battista	1816, 11 aprile (ap.) – Damiani, CC
GARATONI Angelo	1831, 3 dicembre (cons.) – Delfini, CC
GARATONI Giuseppe	1823, 2 (ap.) e 4 ottobre (exhib.) – Mannucci, CC
GARATTONI Angelo, R.	1832, 23 gennaio (rest.) – Delfini, CC
GARAVINI Giacomo	1829, 19 ottobre (cons.) – Conflenti, CC
GARAVINI Giacomo	1830, 8 settembre (rest. e cons.) – Conflenti, CC
GARAVINI Giacomo	1831, 23 giugno (rest.) e 1 luglio (cons.) – Conflenti, CC
GARAVINI Giacomo	1832, 23 maggio (cons. cod.) – Conflenti, CC
GARAVINI Giacomo	1833, 19 febbraio (rest. test. e cod. e cons.) e 23 ottobre (ap.) – Succ. Conflenti, CC
GARBANI	Cfr. Galbani
GARBAZIO Bartolomeo	1825, 14 agosto – Salvi, CC
GARCIA Antonia (Gargia)	1826, 28 marzo (cons.) – Diamilla, Vic.
GARCIA MALO Giuseppe	1825, 15 aprile (ap.) – Gaudenzi, Vic.
GARD (De La) Giovanni Daniele	1815, 12 aprile – Lorenzini, CC
GARDE Maria	1827, 6 agosto – Damiani, CC
GARDELLINI Luigi	1821, 5 settembre (rest.) – Fratocchi, CC
GARDELLINI Luigi, Mons., eredità	1839, 21 giugno (deposito spiegazione fiducia) – Fratocchi
GARDELLINI Luigi, RPD	1829, 8 ottobre (ap.) – Fratocchi, CC
GARDOQUI	Cfr. Guardoqui
GARELLI Alessandro	1818, 15 aprile – Succ. Sacchi, CC
GARETTI Andrea	1822, 6 ottobre – Wan Roy, RM
GARGANI Domenico	1817, 1 maggio – Pozzi, CC

GARGANI Gioacchino	1826, 10 agosto – Delfini, CC
GARGANTI Fortunato	1819, 30 agosto – Mannucci, CC
GARGIA	Cfr. Garcia
GARGIOLI Giuseppe	1832, 16 luglio - Mannucci, CC
GARGIOLI Maria	1816, 21 novembre – Succ. Parchetti, CC
GARGIULLO Gaspare	1836, 17 (cons.) e 19 dic. (ap.) – Hilbrat, CC
GARGIULLO Gaspare, eredità	1837, 23 gennaio (inv.) – Hilbrat, CC
GARGIULLO Teresa	1838, 22 gennaio (cons) – Monetti, CC
GARI Nicolò, eredità	1839, 22 novembre (esibita procura) – Bartoli
GARIBALDI Giovanni Battista, R	1831, 25 febbraio – Palombi, CC
GARIBALDI Pietro (Caribaldi)	1826, 9 dicembre – Casini, AC
GARIBALDI Tommaso (Caribaldi)	1823, 13 (cons.) e 15 marzo (ap.) – Succ. Sacchi, CC
GARINEI Carlo	1826, 10 agosto – Succ. Minelli, CC
GARINEI Cesare	1818, 17 novembre (rest.) – Damiani, CC
GARINEI Cesare	1820, 28 settembre (ap.) – Succ. Damiani, CC
GARINEI FRANSETTI GALLUPPI Celestina	1818, 17 aprile – Damiani, CC
GARINEI Gaspare	1835, 1 ottobre (cons.) – Malagricci, CC
GARINEI Mariano	1837, 17 agosto (cons.) – Damiani, CC
GAROFOLI Antonio	1830, 29 marzo (cons.) – Succ. Milanese, CC
GAROFOLI Antonio	1830, 31 dicembre (cons.) – Mannucci, CC
GAROFOLI Antonio	1832, 14 gennaio (ap.) – Mannucci, CC
GAROFOLI Maria Antonia	Cfr. Pallavicini Garofoli
GAROFOLI Pietro	1837, 7 settembre (cons.) – Gradassi, CC
GAROFOLI Salvatore, eredità	1839, 23 novembre (inv.) – Hilbrat
GAROFOLINI Margherita	1817, 2 gennaio (ap.) – Succ. Palombi, CC
GAROFOLO Antonio	1821, 30 aprile – Bartoli, CC
GAROFOLO Antonio	1834, 12 luglio (inv.) – Burgi
GAROFOLO Costanza (Garofalo)	Cfr. Stefanoni Garofalo
GAROFOLO Giuseppe	1820, 22 gennaio – Pozzi, CC
GAROFOLO Giuseppe	1823, 17 novembre (cons.) – Offredi, CC
GAROFOLO Giuseppe	1825, 16 gennaio (ap.) – Offredi, CC
GAROFOLO Giuseppe (Garofalo)	1818, 13 novembre (annullat.) – Succ. Sacchi, CC
GAROFOLO Vincenzo	1837, 5 dicembre (cons.) – Contucci, CC
GAROFOLO Vincenzo, R.mo Mons. D.	1839, 3 febbraio – Succ. Contucci
GARRONI Filippo	1821, 23 marzo – Delfini, CC
GARRONI Maria	Cfr. Romotti Garroni
GARRONI Vincenzo Maria	1832, 26 ottobre (cons.) – Calvaresi, CC
GARZANTI Giuseppe	1816, 23 dicembre – Mannucci, CC
GARZIA Antonio	1836, 25 maggio (ap.) – Diamilla, Vic.
GARZIA CATANI Teresa	Cfr. Catani Garzia
GARZIA CIARDAPELLI Maria	1831, 4 febbraio (cons.) – Scifoni, CC
GARZIA Salvatore, eredità	1838, 30 maggio (inv) – Gallesani, CC
GARZIA Teresa	Cfr. Catani Garzia
GARZOLI Filippo	1832, 12 ottobre (cons.) – Petti, AC
GARZOLI Filippo	1836, 30 dicembre (ap.) – Malagricci, CC
GARZOLI Filippo, eredità	1837, 9 gennaio (inv.) – Malagricci, CC
GARZOLI Francesco, eredità	1837, 13 gennaio (apposizione sigilli) – Succ. Gaudenzi, Vic.
GARZOLI Giovanni Maria	1831, 17 maggio (cons.) – Venuti, CC
GASBARRA Emiliano	1840, 2 luglio – De Cupis
GASBARRI Angela (Gasbarra)	1820, 11 febbraio – Ferruzzi, CC
GASBARRI Margherita	1819, 19 febbraio – Ferrucci, CC
GASCONI Domenico	1824, 7 (cons.) e 19 maggio (ap. test. e cod.) – Lorenzini, CC
GASCONI Luigi	1831, 15, 27 maggio (inv.), 9 agosto (declarat.) – Damiani, Exc. Sen.
GASI Gaetano	1817, 16 settembre e 26 novembre – Poggioli, CC
GASPARELLI Anna	1824, 12 aprile – Bartoli, CC
GASPARELLI Lucia	1823, 19 marzo – Pozzi, CC

GASPARELLI Maddalena	1825, 15 gennaio (cons.) – Palombi, CC
GASPARELLI Maddalena	1833, 31 ottobre – Palombi, CC
GASPARELLI Margherita	Cfr. Romagnoli Gasparelli
GASPARI	Cfr. Gasperi
GASPARI Giovanni Battista, RD	1826, 6 (cons.) e 7 agosto (ap.) – Bersanti, CC
GASPARINI Gaspare Cristoforo, Mo.	1837, 16 agosto (cons.) – Succ. Offredi, CC
GASPARIS (De) Sante	1835, 21 settembre (cons.) – Palombi, CC
GASPARONI	Cfr. Gasperoni
GASPARONI Rosa	1834, 15 aprile – Tassi, CC
GASPARRI	Cfr. Gasbarri
GASPARRI Barbara	1840, 25 gennaio (ap. test. e cod.) – Delfini
GASPARRI Eleonora	1832, 22 aprile – Offredi, CC
GASPARRI Gabriele Maria, R.	1832, 15 maggio (cons.) – Succ. Diamilla, Vic.
GASPARRI Gabriele Maria, R.	1833, 3 agosto (ap.) – Succ. Diamilla, Vic.
GASPARRI Orsola	1833, 28 ottobre – CF
GASPARRI Pietro Maria	1823, 24 febbraio (ap.) – Romani, SC
GASPERI	Cfr. Gaspari
GASPERI Giovanni	1825, 23 marzo – Damiani, CC
GASPERINI Angela	1832, 30 ottobre (cons.) – Bellucci, CC
GASPERINI BURRACCIOLI Maria	1824, 20 gennaio – Nelli, Formelli
GASPERIS (De) Filippo, eredità	1840, 18 marzo (inv.) – Damiani, PC
GASPERONI Camillo	1821, 10 febbraio e 13 nov. (ap.) – Poggioli, CC
GASSOLA Margherita	1837, 13 ottobre (cons.) – Tassi, CC
GATTAFONI Maria	1838, 23 gennaio (ap.) – Palombi, CC
GATTARELLI Petronilla	1837, 30 luglio (reciproco) – Malagricci, CC
GATTERA Nicola	1835, 27 giugno – Succ. Bersanti, CC
GATTI	Cfr. Gaffi
GATTI Angelo	1815, 6 ottobre – Delfini, CC
GATTI Anna	Cfr. Folli Gatti
GATTI BONFIGLI Maria	1834, 1 giugno – Malagricci, CC
GATTI Evaristo	1831, 28 giugno (cons.) e 29 agosto (ap.) – Ciccolini, Vic.
GATTI Gaspare	1832, 23 novembre (cons.) – Malagricci, CC
GATTI Gaspare	1835, 10 giugno (cons.) – Franchi, CC
GATTI Gaspare	1837, 10 luglio (cons.) – Malagricci, CC
GATTI Gaspare	1837, 25 novembre (cons.), 29 dicembre (apposizione biffe e p.) – Succ. Monetti, CC
GATTI Gaspare, Can., eredità	1838, 4 gennaio (rimoz. biffe) – Succ. Offredi, CC
GATTI Gaspare, R.	1834, 10 febbraio (cons. e rest.) – Malagricci, CC
GATTI Luigi	1832, 14 giugno (cons.) – Bacchetti, CC
GATTI Sisto	1837, 18 ottobre (esibita) – Argenti, RCA
GATTONI Elisabetta	1820, 10 aprile – Mannucci, CC
GATTONI Elisabetta	1821, 21 settembre – Mannucci, CC
GATTONI Elisabetta	1822, 27 settembre – Mannucci, CC
GAUCCI	Cfr. Gauzzi
GAUCCI Felice	1837, 18 settembre – Diamilla, Vic.
GAUCCI Silvestro	1822, 4 (cons.) e 7 settembre (ap.) – Pozzi, CC
GAUDENZI Anna	1819, 4 giugno (rest.) – Fiammetta, CC
GAUDENZI Anna	1820, 14 novembre (rest.) – Fiammetta, CC
GAUDENZI Anna	1822, 22 dicembre (rest. test. e cod. e cons. altro) – Fiammetta, CC
GAUDENZI Anna	1823, 1 dicembre (ap.) – Franchi, CC
GAUDENZI Domenico	1832, 24 ottobre – Palombi, CC
GAUDENZI Francesco (+1835) ¹⁰	Notaio del Vicario, successore di Cicconi (1817), in officio Cicconi (1829)
GAUDENZI Francesco	1827, 19 ottobre (cons.) – Monti, CC
GAUDENZI Francesco	1832, 23 aprile (rest.), 4 maggio (cons.) e 28 luglio (rest.) – Monti, Vic.

¹⁰ De Vizio lo dice cessato nel 1837.

GAUDENZI Giuseppe	1825, 17 agosto (exhib.) – ASS
GAUDENZI Luigi	1824, 2 maggio (cons.) – Succ. Damiani, CC
GAUDENZI Vita...	Notaio del Vicario, succ. di Gaudenzi Francesco (1835)
GAUDIO Giuseppe	1819, 12 novembre – Succ. Pellegrini, CC
GAUDIOSO Vincenzo	1823, 18 maggio – Succ. Contucci, CC
GAUTTIERI Giuseppe	1825, 9 luglio (cons.) – Mannucci, CC
GAUTTIERI Giuseppe	1836, 28 settembre (cons.) – A. Appolloni, CC
GAUZZI Nicola	1819, 28 febbraio – Gaudenzi, Vic.
GAUZZI Nicola	1821, 26 marzo – Zucchetti, CC
GAVANTONI Cesare	1820, 11 luglio – Succ. Damiani, CC
GAVAZZI Anna Maria	1818, 11 settembre – Ferruzzi, CC
GAVAZZI Giovanni	1836, 25 novembre (cons.) – Succ. Parchetti, CC
GAVAZZI Giovanni	1837, 25 agosto (ap.), 4 (rinuncia, apposiz. biffe e inv.), 9 settembre (inv.) – Succ. Parchetti, CC
GAVAZZI Nicola	1822, 20 febbraio (ap.) – Succ. Monetti, CC
GAVAZZI Rosa	1821, 24 ottobre – Succ. Damiani, CC
GAVAZZI Rosa	1837, 15 (cons.), 19 (apposizione biffe e ap.), 20 (rimozione biffe), 21 ottobre (descrizione familiare) – Zucchetti, CC
GAVAZZOLI Giovanni	1829, 19 giugno (ap.) – Succ. Milanese, CC
GAVOTTI Alessandro, barone	1815, 9 settembre – Succ. Milanese, CC
GAVOTTI Girolamo, barone	1825, 30 sett. (rest. e cons.) – Succ. Sacchi, CC
GAVOTTI Girolamo, barone	1826, 10 giugno (rest.) – Succ. Sacchi, CC
GAVOTTI Girolamo, barone	1827, 30 luglio (cons.) – Succ. Sacchi, CC
GAVOTTI Girolamo, barone	1835, 7 luglio (cons. e rest. test. e cod.) – Calvaresi, CC
GAVOTTI Girolamo, barone, eredità	1837, 10 (apposizione biffe), 15 novembre (ap. e rimozione biffe) – Calvaresi, CC
GAVOTTI Giulio	1818, 7 maggio – Casini, AC
GAVOTTI Ippolita, contessa	1837, 6 settembre (cons.) – Gallesani, CC
GAVOTTI MANGELLI Ippolita, contessa	1838, 27 giugno – Gallesani, CC
GAVOTTI VEROSPI Girolamo, barone	1818, 9 novembre (rest.) – Succ. Sacchi, CC
GAVOTTI VEROSPI Girolamo, barone	1831, 28 sett. (rest. e cons.) – Succ. Sacchi, CC
GAVOTTI VEROSPI Girolamo, barone	1833, 26 novembre (cons.) – Calvaresi, CC
GAY	Cfr. Gai
GAZZANI BENNICELLI Celeste	1839, 9 novembre (ap.) – Malagricci
GAZZANI Celeste	1838, 13 settembre (cons.) – Malagricci, CC
GAZZANI Filippo	1840, 15 aprile (rest.) – Fratocchi
GAZZANI Filippo	1836, 2 novembre (cons.) – Fratocchi, CC
GAZZI LAZZARINI Isabella	1831, 12 (cons.) e 18 aprile (ap.) – Gradassi, CC
GAZZOLA Antonio Maria	1829, 10 luglio – Malagricci, CC
GAZZOLI Carlo, Mons. D.	1840, 29 novembre (cons.) – Monti, Vic.
GAZZOLI Carlo, R.mo Mons. D.	1837, 17 agosto (cons.) – Monti, Vic.
GAZZOLI Carlo, R.mo Mons. D.	1838, 9 febbraio (rest.) – Monti, Vic.
GAZZONI Angelo, R	1830, 23 agosto (cons.) – Gallesani, CC
GAZZOTTI Giovanni, eredità	1840, 24 gennaio (inv.) – Tassi
GELI Antonio	1821, 25 gennaio – Offredi, CC
GELL Guglielmo, Cav.	1821, 6 febbraio (rest. cod.) – Gallesani, CC
GELLE' Francesca	1820, 19 gennaio – Fratocchi, CC
GELOSI Giovanni Battista	1815, 19 gennaio – Scifoni, CC
GELPI Gaspare	1818, 14 agosto – Succ. Bellucci, CC
GELPI Gaspare	1821, 14 febbraio (cod.) – Succ. Bellucci, CC
GELPI Gaspare	1823, 7 aprile (ap.) – Succ. Bellucci, CC
GELPI Orsola	1839, 18 luglio (cons.) – Monti, Vic.
GEMIGNANI Angelo (Geminiani)	1834, 17 marzo (cons.) – Appolloni, CC
GEMINIANI	Cfr. Geminiani
GEMMA Domenico	1821, 24 marzo – Bartoli, CC
GEMMA Matteo	1827, 3 e 26 (cons.) aprile e 16 maggio (ap.) – Corneli, CC

GEMMA Salvatore e Carlo	1826, 28 febbraio – Salvi, CC
GENATEMPO Francesco	1816, 5 agosto – Casini, AC
GENAZZANO Sabato Isacco, (ebreo)	1817, 12 luglio – Scifoni, CC
GENGHINI Antonio e Rodolfo, eredità	1838, 6 giugno (esame ad perpetuam) e 18 luglio (idem) – Gradassi, CC
GENGHINI Antonio, eredità	1838, 3 febbraio (descrizione) – Gradassi, CC
GENNARI Teresa	1837, 18 settembre (cons.) – Zucchetti, CC
GENNARI Vincenzo	1840, 10 luglio – B. Pomponi
GENNARI Vincenzo	1837, 24 agosto (cons.) – D. Pomponi, CC
GENNARI Vincenzo, eredità	1840, 20 ago. (debito fruttifero)- Succ. Monetti
GENOVESI Domenico, RPD	1835, 7 gennaio – Succ. Parchetti, CC
GENTA Vittoria	1818, 14 gennaio – Fratocchi, CC
GENTILE Maria	1838, 25 novembre – Monti, Vic.
GENTILE UBALDUCCI Maria	Cfr. Ubalducci
GENTILETTI Esuperanzio, eredi	1834, 5 aprile (declarat. fiducia) – Quirini, Agric.
GENTILETTI Esupranzio	1833, 30 agosto – Ferruzzi, CC
GENTILEZZA Carlo e Maria	1837, 23 agosto (cons.) – Succ. Offredi, CC
GENTILEZZA Caterina	1824, 14 gennaio (cons.) e 19 ottobre (ap.) – Conflenti, CC
GENTILI Alessandro	1838, 13 (cons.), 21 (ap.), 30 ottobre (inv.) – D. Pomponi, CC
GENTILI Angela	Cfr. Cerasoli Gentili
GENTILI Anna	1840, 3 febbraio (ap.) – Fratocchi
GENTILI Anna	1836, 27 ottobre – Mannucci, CC
GENTILI Anna Teresa	1829, 23 giugno (ap.) – Damiani, CC
GENTILI Antonio	1831, 8 luglio (cons.) – Diamilla, Vic.
GENTILI Antonio	1837, 26 settembre (ap.) – Diamilla, Vic.
GENTILI Benedetto	1821, 28 sett. (exhib. copia) – Succ. Milanese, CC
GENTILI Bonaventura, R	1831, 17 (cons.) e 25 aprile (ap.) – Gradassi, CC
GENTILI Ciriaco	1825, 4 marzo (cons.) – Paparozzi, AC
GENTILI Ciriaco	1836, 4 gennaio (ap.) – Ruggeri, AC
GENTILI Clemente, eredità	1837, 2 maggio (inv.) – Hilbrat, CC
GENTILI Felice Antonio	1821, 18 luglio (ap.) – Succ. Damiani, CC
GENTILI Francesco	1821, 27 febbraio (rest.) – Succ. Pellegrini, CC
GENTILI Francesco	1834, 17 novembre (ap.) – Appolloni, CC
GENTILI Francesco Maria	1816, 24 dicembre -Pozzi, CC
GENTILI Gioacchino, eredità	1840, 18 febbraio (deposizione) - Hilbrat
GENTILI Gioacchino, eredità	1840, 19 dicembre (divisione) - Palombi
GENTILI Giovanna	Cfr. Cipriani Gentili
GENTILI Giovanna	1832, 27 febbraio – Bartoli, CC
GENTILI Giovanna	1833, 30 aprile – Bartoli, CC
GENTILI Giovanni	1837, 28 agosto (cons.) – Succ. Monetti, CC
GENTILI Giovanni Battista	1832, 23 febbraio (cons.) – Mannucci, CC
GENTILI Giovanni, Cav.	1831, 1 dicembre (cons.) – Malagricci, CC
GENTILI Giovanni, Cav.	1833, 4 dicembre (cons.) – Bartoli, CC
GENTILI Giovanni, Cav.	1835, 16 marzo (cons. cod.) – Bartoli, CC
GENTILI Giuseppe	1814, 15 maggio – Conflenti, CC
GENTILI Giuseppe	1834, 17 marzo (cons.) – Bartoli, CC
GENTILI Giuseppe, bo. me. eredità	1839, 28 maggio (ap.), 9 agosto (inv.) – Bartoli
GENTILI Giuseppe, Fra'	1838, 15 febbraio (nuncupato) – Fratocchi, CC
GENTILI Luigi	1840, 5 marzo (cons.) - Calvaresi
GENTILI Luigi, Can. D.	1817, 9 (cod.) e 11 giugno (ap.) – Conflenti, CC
GENTILI Margherita	Cfr. Sparapani Gentili
GENTILI Maria	1834, 7 luglio (cons.) – Agricoltura
GENTILI Marianna	Cfr. Bianchi Gentili
GENTILI Orsola	Cfr. Pinchetti Gentili
GENTILI Pietro	1840, 22 giugno (ap. test. e cod.) – B. Pomponi
GENTILI Pietro	1832, 29 aprile – Gradassi, CC
GENTILI Pietro	1834, 30 luglio (cons.) – Appolloni, CC
GENTILI Pietro	1839, 16 agosto (cons. cod.) – B. Pomponi

GENTILI Raimondo	1826, 22 giugno – Mannucci, CC
GENTILI Rosa	1833, 10 luglio (cons.) – D. Pomponi, CC
GENTILI Rosa	1837, 18 settembre (cons.) – Succ. Monetti, CC
GENTILI Settimia	Cfr. Quarti Gentili
GENTILI Teresa	1826, 13 settembre (cons.) – Francois succ. Santini, Gub.
GENTILI Teresa	1827, 5 giugno (cons.) – Ruggeri, AC
GENTILI Teresa	1828, 28 gennaio (cons.) – Ruggeri, AC
GENTILI Teresa	1830, 27 gennaio (ap.) – Ruggeri, AC
GENTILI Vincenza	1837, 2 settembre (cons.) – Malagricci, CC
GENTILI Vincenzo	1829, 17 agosto (cons.) – Conflenti, CC
GENTILI Vincenzo	1837, 19 agosto (cons.) – Quirini, Agricoltura
GENTILINI Angela	1826, 7 ottobre – Zucchetti, CC
GENTILINI Angela	1830, 10 agosto – Zucchetti, CC
GENTILINI Angela	1832, 14 dicembre (cons.) – Gradassi, CC
GENTILINI Angela	1833, 25 febbraio (ap.) – Gradassi, CC
GENTILINI Felice	Cfr. Natili Gentilini
GENTILINI Francesco	1815, 28 luglio – Monetti, CC
GENTILINI Francesco	1824, 25 novembre – Gradassi, CC
GENTILINI NATILI Felice	1836, 20 aprile – Bacchetti, CC
GENTILOTTI ...	Cfr. Corbellero Gentilotti
GENTILOTTI Maria Vittoria	1821, 8 agosto – Sommaini, CC
GENTILUCCI Gregorio	1827, 23 luglio (cons.) – Succ. Milanese, CC
GENTILUCCI Gregorio	1832, 15 maggio – Petti, AC
GENUEZ Antonia	1816, 21 giugno – Damiani, CC
GEORGIA Barbara	1838, 10 maggio (cons.) – Ciccolini, Vic.
GERARDI Geltrude	1830, 18 e 21 aprile – Casini, AC
GERARDI Giovanni Battista	1836, 31 agosto (cons.) e 3 dicembre (cons.) – Succ. Monetti, CC
GERARDI Giuseppe	1820, 15 marzo (ap.) - Ferruzzi, CC
GERARDI Luigi	1834, 16 febbraio (cons.) – Succ. Diamilla, Vic.
GERARDI Luigi	1839, 16 marzo (ap.) – Diamilla, Vic.
GERARDI Nicola	1829, 5 luglio – Corneli, CC
GERARDINI Fortunata	1833, 14 settembre (cons.) – Bartoli, CC
GERARDINI Gaetano, conte	1821, 17 gennaio – Succ. Damiani, CC
GERARDINI Teresa	1825, 2 dicembre (cons.) – Poggioli, CC
GERBI Caterina	1840, 11 agosto (cons.) - Bartoli
GERBI Caterina	1824, 7 gennaio (cons.) – Bartoli, CC
GERLI Carlo Giuseppe	1818, 1 agosto – Gaudenzi, Vic.
GERMAIN Francesco	1818, 21 gennaio – Succ. Milanese, CC
GERMANI Clementina	1840, 25 maggio (cons.) – Succ. Contucci
GERMANI Giuseppe	1827, 22 marzo (cons.) – Succ. Ferruzzi, CC
GERMANI Giuseppe	1833, 9 marzo (cons.) – Succ. Ferruzzi, CC
GERMANI Giuseppe	1838, 9 marzo (ap.) – Succ. Ferruzzi, CC
GERNA MORGHEN (o Morgan) Maria	1820, 20 apr. e 15 sett. (ap.) –Succ. Damiani, CC
GEROLIMINI Prudenza	Cfr. Pai Gerolimini
GEROSI Alessandro	1819, 7 ottobre (cons. clausi) – Succ. Ferri, CC
GERVASI Francesca	1834, 14 novembre (cons.) - Burgi
GERVASI Vincenzo	1822, 2 ottobre (cons.) – Poggioli, CC
GESSI Maddalena	1838, 5 agosto (cons.) – Hilbrat, CC
GESU' (Di) Brigida	1834, 16 dicembre – Gaudenzi, Vic.
GHEDINI ANIBALDI Clementina	1830, 1 marzo – Succ. Monetti, CC
GHEDINI Clementina, eredi	1837, 25 aprile (procura) – Cherubini, RFSP
GHEDINI Giacomo	1836, 27 giugno (cons.) – Hilbrat, CC
GHEDINI Giacomo	1838, 21 settembre (ap.) – Hilbrat, CC
GHELARDI	Cfr. Ghilardi
GHELFI Anna	1824, 4 ottobre – Mannucci, CC
GHERARDI Carlo	1815, 23 settembre – Monetti, CC
GHETTI Agnese	1838, 24 febbraio (ap.) – Mannucci, CC
GHETTI Maria	1829, 22 dicembre – Conflenti, CC

GHIGI Antonio	1820, 9 giugno – Mannucci, CC
GHIGLIARELLI Teresa	1839, 27 ottobre – Succ. Bellucci
GHIGLIONI Domenico	1834, 31 marzo – Mannucci, CC
GHIGLIONI Giuseppe	1821, 22 novembre – Vanroy, RM
GHILARDELLI Angela	Cfr. Bertucci Ghilardelli
GHILARDI Antonio	1832, 18 dicembre (cons.) – A. Appolloni, CC
GHILARDI Domenico	1826, 18 ottobre (cons.) – Delfini, CC
GHILARDI Domenico	1829, 6 febbraio (ap.) – Delfini, CC
GHILARDI Luigi	1819, 23 gennaio – Bellucci, CC
GHILARDI Luigi	1827, 6 aprile (cons.) – Succ. Ferruzzi, CC
GHILARDI Luigi	1829, 17 febbraio – Bellucci, CC
GHILARDI Teresa (Ghelardi)	1832, 5 aprile (ap.) – De Cupis, CC
GHIARELLI Clementina	Cfr. Bacchetti Ghirelli
GHIARELLI Filippo	1840, 19 dicembre – Bartoli
GHIARELLI Giovanni Battista	1833, 29 novembre (cons.) – Ex. Senatoris
GHIARELLI Giuseppe	1839, 14 maggio (ap.) – Vitti, Conservatori
GHIARELLI Vincenzo	1831, 1 agosto (cons.) – Monti, Vic.
GHIARELLI Vincenzo	1835, 6 agosto (rest.) – Monti, Vic.
GHIARELLI Vincenzo	1836, 23 maggio (cons.) – Vitti, RM
GHIRLANDA Raffaele	1822, 28 marzo – Succ. Ferruzzi, CC
GHISLIERI Pio	1814, 2 giugno – Damiani, CC
GHITI Margherita	1826, 15 marzo (cons.) e 5 giugno (ap.) – Succ. Monetti, CC
GHITI Margherita (Ghitti)	1825, 4 ottobre (cons.) – Succ. Monetti, CC
GHITTI	Cfr. Ghiti
GHOBERT	Cfr. Gobert
GIACCHESI Domenico	1820, 27 marzo – Conflenti, CC
GIACCHETTI Giovanni	1829, 3 marzo (cons.) – Damiani, Sen.
GIACCHETTI Giovanni	1830, 30 agosto (cons.) – Exc. Sen.
GIACCHETTI Giovanni	1831, 3 settembre (ap.) – Damiani, Exc. Sen.
GIACCHETTI Maddalena e Filippo, eredi	1837, 6 dic. (transaz. concordia) – Bacchetti, CC
GIACENTINI Anna Felice	1827, 16 aprile – Lorenzini, CC
GIACINTI Maria	1821, 3 marzo – Poggioli, CC
GIACINTI Nicola	1839, 27 marzo (cons.) – Succ. Ferruzzi
GIACOBELLI Maria Domenica	1824, 1 novembre – Minelli, CC
GIACOMELLI Carlo (Giascomelli)	1831, 27 maggio (ap.) – Succ. Milanese
GIACOMELLI Clementina	1817, 3 agosto – Damiani, CC
GIACOMELLI Filippo (Giascomelli)	1833, 16 novembre – Gradassi, CC
GIACOMETTI	Cfr. Giacometti
GIACOMETTI Annunziata	Cfr. Dupen Giacometti
GIACOMINI Domenico	1833, 31 luglio (ap.) – Ciccolini, CC
GIACOMINI Francesco	1836, 9 (cons.) e 14 ottobre (ap.) – Calvaresi, CC
GIACOMINI Francesco, eredità	1840, 7 dicembre (esibita e obbligo) – Hilbrat
GIACOMINI Gaetana	1836, 18 ottobre (cons.) – Succ. Contucci, CC
GIACOMINI Gaetano	1837, 28 settembre (ap.) – Contucci, CC
GIACOMINI Orsola, eredità	1840, 7 dic. (esame ad perpetuum) – Hilbrat
GIACOMO (Di) Lucia	1831, 30 ottobre – Monti, Vic.
GIAMATTISTINI Angela	1821, 25 novembre – Scifoni, CC
GIAMELLI Margherita	1829, 5 marzo (cons.) – Franchi, CC
GIAMELLI Margherita, eredità	1840, 12 dicembre (ap.) – Franchi
GIAMMARIA Vincenzo	1826, 4 febbraio (cons.) – Gradassi, CC
GIAMMARIA Vincenzo	1836, 18 gennaio (ap.) e 29 dicembre (cons.) – Gradassi, CC
GIAMMARINI Arcangelo	1836, 5 ottobre – De Cupis, CC
GIAMMARIOLI Giuseppe	1836, 19 settembre – Bellucci, CC
GIAMPEDI Adriano, Rev. D.	1840, 9 dicembre (cons.) – Migliorucci
GIAMPIETRI Alessandro, Avv.	1840, 1 settembre (cons.) – Franchi
GIANFRANCESCHI Geltrude	1831, 14 dicembre – Succ. Ferruzzi, CC
GIANGIULI Rosa	1819, 31 agosto – Salvi, CC
GIANGIULLI Rosa	1822, 20 ottobre (cod.) – Salvi, CC

GIANI Antonio	1818, 28 agosto – Ferruzzi, CC
GIANI Felice	1823, 6 (cons.) e 11 gen. (ap.cod.) – Mannucci, CC
GIANNA Giovanni	1820, 24 gennaio (ap.) – Gaudenzi, Vic.
GIANNELLI ...	Cfr. Millotti Giannelli
GIANNELLI Adriano, eredità	1838, 18 maggio (inv.) – Bacchetti, CC
GIANNELLI Angela	1829, 13 gennaio (cons.) – Fratocchi, CC
GIANNELLI Angela	1831, 29 novembre (cons.) – Petti, AC
GIANNELLI Clementina, eredità	1837, 20 settembre (esibita disposizione testamentaria) – Monti, Vic.
GIANNELLI Francesca	1836, 11 marzo – Mannucci, CC
GIANNELLI TARRORICCA Antonia, eredità	1839, 13 agosto, 4 settembre (inv.) – Franchi
GIANNETTI Lorenzo	1827, 9 (cons.) e 26 agosto (ap.) – Mannucci, CC
GIANNI Bartolomeo	1820, 11 aprile – Succ. Damiani, CC
GIANNI Giuseppe, eredi	1834, 6 sett. (appos. sigilli e descriptio) - Burgi
GIANNI Michele	1819, 11 settembre – Palombi, CC
GIANNI MOGGIO Giovanna	1814, 20 maggio – Conflenti, CC
GIANNINI Anna	1819, 15 gennaio – Pecci, AC
GIANNINI CARLINI Maria	1825, 11 luglio (cons.) e 30 agosto (ap.) – Succ. Ferruzzi, CC
GIANNINI Clara	Cfr. Sassi Giannini
GIANNINI Gioacchino	1829, 2 (rest.) e 9 giugno (cons.) – Succ. Pellegrini, CC
GIANNINI Gioacchino	1831, 21 febbraio (ap.) – Succ. Pellegrini, CC
GIANNINI Maria	Cfr. Boni Giannini
GIANNINI Maria	1837, 1 settembre (cons.) – Gradassi, CC
GIANNINI Vincenzo	1840, 1 maggio - Palombi
GIANNOLI Giacomo	1824, 5 febbraio (ap.) – Malagricci, CC
GIANNOLI Giacomo	1827, 3 dicembre (cons.) – Succ. Monetti, CC
GIANNOLI Giacomo	1829, 24 settembre (cons.) – Zucchetti, CC
GIANNOLI Giacomo	1830, 12 agosto (ap.) – Zucchetti, CC
GIANNONI Giovanni	1837, 30 agosto (cons.), 19 dicembre (ap.) – Mannucci, CC
GIANNONI Teresa	1830, 23 giugno – Casini, AC
GIANNOTTI Alessandro	1822, 21 gennaio (rest.) – Succ. Sacchi, CC
GIANNOTTI Alessandro	1829, 26 ottobre (cons.) – Succ. Sacchi, CC
GIANNOTTI Alessandro	1838, 8 luglio (ap.) – Calvaresi, CC
GIANNOTTI Anna	1829, 15 maggio – Gallesani, CC
GIANNUZZI Giuseppe	1833, 14 dicembre (cons.) – A. Appolloni, CC
GIANNUZZI Vincenzo	1824, 19 novembre (ap.) - Monti, Vic.
GIANSANTI Angelo	1833, 30 settembre (cons.) – Gallesani, CC
GIANSANTI Francesco, R.	1836, 15 febbraio (cons.) – Franchi, CC
GIAPPETTI Nicola	1823, 19 aprile – Gaudenzi, Vic.
GIARDINI Clara	1814, 26 agosto – Pozzi, CC
GIARDINI Clara	1819, 12 maggio e 29 novembre – Bartoli, CC
GIARDINI Giacomo	1817, 3 agosto – Succ. Milanese, CC
GIARDINI Giuseppe Ignazio, Rev.	1815, 10 luglio – Succ. Parmegiani, CC
GIARDONI Anna	1817, 16 marzo (ap.) – Damiani, CC
GIARDONI Caterina	1840, 3 marzo (ap.) – Bartoli
GIARDONI Caterina	1828, 23 marzo (cons.) – Bersanti, CC
GIARDONI Caterina	1835, 23 settembre (cons.) – Bartoli, CC
GIARDONI Caterina	1838, 13 giugno (cons.) – Bartoli, CC
GIARDONI Caterina	1839, 28 agosto (cons.) – Appolloni, Cap.
GIARDONI Caterina, eredità	1840, 3 (apposizione biffe), 16 marzo (inv.) - Bacchetti
GIARDONI Francesco, Mr., eredità	1837, 20 marzo (ap.), 1 mag. (inv.) – Bartoli, CC
GIARDONI Francesco, R.mo	1833, 21 ottobre (cons.) – Bartoli, CC
GIARDONI Francesco, RPD	1829, 28 luglio (cons.) – Bartoli, CC
GIARDONI Francesco, RPD	1835, 9 luglio (cons.) – Bartoli, CC
GIARDONI NERONI Geltrude	1829, 18 settembre (cons.) – Offredi, CC
GIASCOMELLI	Cfr. Giacomelli

GIBERTI Carlo, marchese	1827, 27 febbraio (rest. e cons.), 29 maggio (cons.) e 16 giu. (ap. test. e cod.) – Fratocchi, CC
GIBSON Giovanni	1837, 9 agosto (cons.) – Calvaresi, CC
GIGLI Agostino	1817, 26 novembre (ap.) – Offredi, CC
GIGLI Caterina	1826, 30 agosto – Damiani, CC
GIGLI Domenico, eredità	1839, 6 settembre (inv.) – Hilbrat
GIGLI Elisabetta, eredità	1839, 14 marzo (esibita d'atto) - Torriani
GIGLI Filippo, RPD	1821, 15 maggio (ap.) – Gaudenzi, Vic.
GIGLI Francesco (Gili)	1833, 2 ottobre (exhib.) – Arfenti, SC
GIGLI Giovanni	1837, 23 agosto (cons.) – Tassi, CC
GIGLI Giulio Cesare	1829, 4 dicembre (cons.) – Bartoli, CC
GIGLI Giulio Cesare, eredità	1837, 22 settembre (inv.) – Bartoli, CC
GIGLI Lucia	1835, 6 dicembre – De Cupis, CC
GIGLI Maria	1836, 5 ottobre – Succ. Monetti, CC
GIGLI Michele	1826, 11 settembre (cons.) – Succ. Pellegrini, CC
GIGLI Michele	1833, 6 novembre (cons.) – A. Appolloni, CC
GIGLIATTI Tommaso, eredità	1838, 31 marzo (inv.) – Succ. Contucci, CC
GIGLIETTI Antonio	1837, 4 settembre (cons.) – D. Pomponi, CC
GIGLIOTTI Tommaso, eredità	1838, 31 marzo (inv.) – Succ. Contucci, CC
GILARDI Anna	1825, 8 (cons.) e 14 aprile (ap.) – Rotondi, Burgi
GILARDI TORQUATI Domenica	1823, 5 maggio (cons.) – Succ. Damiani, CC
GILARDI TORQUATI Domenica	1828, 27 ottobre (ap.) – Damiani, CC
GILETTI Giovanni	1832, 28 dicembre (ap.) – Succ. Milanese, CC
GILETTI Giuseppe	1840, 9 e 11 luglio – Succ. Gallesani
GILI	Cfr. Gigli
GILI PIERVINCENTI Lucia	1839, 9 ottobre - De Cupis
GILIUCCI Giovanna	1829, 3 agosto (cons.) – Succ. Parchetti, CC
GILIUCCI Giovanna	1837, 9 marzo (ap.) – Succ. Parchetti, CC
GILLET Lucia	1827, 27 settembre (ap.) – Franchi, CC
GILLETTI Giovanni	1827, 19 maggio (cons.) – Succ. Milanese, CC
GINANNESCHI Flavio (Ginneschi)	1824, 19 (cons.) e 29 giugno (ap.) – Fratocchi, CC
GINANNESCHI Livio	1835, 16 agosto (cons.) – Fratocchi, CC
GINANNESCHI Livio (Ginneschi)	1837, 28 agosto (ap.) – Fratocchi, CC
GINANNESCHI Livio, R.	1833, 24 agosto (cons.) – Mannucci, CC
GINANNESCHI Maria Angela	1840, 22 luglio (ap.) - Bacchetti
GINESI	Cfr. Ginnasi
GINESI Vincenzo	1834, 16 ottobre – Succ. Scifoni, CC
GINEVRI Giacinta	Cfr. Conforti Ginevri
GINNANESCHI	Cfr. Ginneschi
GINNASI	Cfr. Ginesi
GINNASI Alessandro, conte	1833, 28 agosto (cons. cod.) – Mannucci, CC
GINNASI Alessandro, conte	1836, 2 dicembre (cons. cod.) – Mannucci, CC
GINNASI Annibale, Mr.	1837, 11 ottobre (esibita) – Mannucci, CC
GINNETTI KELLER Francesca	1831, 30 marzo – Fratocchi, CC
GINNETTI PERICOLI Nicola	1821, 30 agosto (exhib.) – Pozzi, CC
GINOCCHI Antonio	1826, 2 dicembre (cons.) – Simonetti, CC
GINOCCHI Antonio	1827, 4 aprile (ap.) – Simonetti, CC
GINOCCHI Domenico, eredità	1840, 16 settembre (inv.) – Fratocchi
GINVERSI Pietro	1818, 23 ottobre (ap.) – Succ. Pellegrini, CC
GIOACCHINI Luigi	1824, 31 agosto (cons.) e 3 settembre (ap.) – Succ. Bellucci, CC
GIOANCARLI Elena	1835, 11 aprile – Palombi, CC
GIOBBE Bernardina	1821, 15 settembre (ap.) – Fratocchi, CC
GIOBBE Francesco	1824, 3 novembre (cons.) – Succ. Taschini, CC
GIOBBE Francesco	1834, 26 marzo (rest.) – De Cupis, CC
GIOIA BELLETTI Gesualda Eleonora	1820, 11 novembre – Paparozzi, AC
GIOIA Evangelista	1820, 20 febbraio – Ferruzzi, CC
GIOIA Giacinta	1832, 1 ottobre – Succ. Pernazza, CC
GIOIA Margherita	Cfr. Gondè Gioia
GIOLLI Eufrasia	1816, 31 agosto – Simonetti, CC

GIOLLI Eufrasia	1827, 23 ottobre – Simonetti, CC
GIOLLI Eufrasia	1830, 22 giugno (cons.) – Diamilla, Vic.
GIOLLI Eufrasia	1831, 22 aprile (cons.) – Fratocchi, CC
GIOLLI Eufrasia	1832, 14 febbraio (cons.) – Bacchetti, CC
GIOMBI Giuseppe	1820, 10 luglio – Succ. Sacchi, CC
GIOMETTI Domenico, eredità	1837, 10 ottobre (inv.) – Gallesani, CC
GIOMETTI Geltrude	1839, 19 novembre (ap.) - Bacchetti
GIOMMI Michele	1826, 29 marzo (ap.) – Gaudenzi, Vic.
GIONI Domenica	Cfr. Valeri Gioni
GIORDANI Anselmo, eredità	1840, 7 giugno (quietanza) – Succ. Salvi
GIORDANI Camilla	1816, 12 e 15 luglio – Gaudenzi, Vic.
GIORDANI Giacomo	1829, 13 maggio – Sommaini, CC
GIORDANI Giovanni Battista	1822, 7 giugno (rest.) – Succ. Milanese, CC
GIORDANI Giovanni Battista	1832, 18 settembre (cons.) – D. Pomponi, CC
GIORDANI Giovanni Battista	1836, 22 febbraio (rest.) – D. Pomponi, CC
GIORDANI Giovanni Battista	1837, 25 luglio (cons.) – Franchi, CC
GIORDANI Lorenzo	1827, 2 (cons.) e 10 maggio (ap.) – Mannucci, CC
GIORDANI Luigi	1831, 11 luglio (cons.) – Succ. Sacchi, CC
GIORDANI Luigi	1835, 6 aprile (cons.) – Calvaresi, CC
GIORDANI Maria	1820, 27 settembre (ap.) – Palombi, CC
GIORDANI Sebastiano	1840, 2 ottobre (rest.), 3 nov. (cons.) - Franchi
GIORDANI Sebastiano	1838, 17 dicembre (cons.) – Franchi, CC
GIORDANI Tommaso	1836, 21 gennaio (cons.) – Tassi, CC
GIORENGHI Ignazio	1822, 7 gennaio (ap.) – Succ. Bellucci, CC
GIORGERI Francesco	1831, 10 novembre (cons.) e 22 dicembre (cons.) – A. Appolloni, CC
GIORGETTI Giuditta	1822, 31 maggio – Sommaini, CC
GIORGETTI Nicola	1831, 30 settembre (cons.) – Burgi
GIORGI (De) Francesco	1837, 23 dicembre (cons.) - Ciccolini, Vic.
GIORGI Agata	1821, 21 ottobre – Succ. Contucci, CC
GIORGI Agnese	1821, 5 ottobre – Amadei, Exc. Sen.
GIORGI Angela	1822, 28 marzo (ap.) - Amadei, Sen.
GIORGI Anna	Cfr. Molinari Giorgi
GIORGI Antonio	1817, 4 gennaio – Bellucci, CC
GIORGI Antonio	1824, 6 ottobre – Succ. Contucci, CC
GIORGI Carlo	Cfr. Toruzzi Giorgi Albrizi
GIORGI Caterina	1824, 16 novembre (cons.) – Conflenti, CC
GIORGI Caterina	1827, 27 marzo (cons.) – Conflenti, CC
GIORGI Clementina	1829, 5 marzo (cons.) – Sommaini, CC
GIORGI Clementina	1831, 14 dicembre (cons.) – Bacchetti, CC
GIORGI Clementina	1832, 2 marzo (ap.) – Bacchetti, CC
GIORGI Fabrizio	1839, 9 aprile (cons.), 19 luglio (cons. cod.) – Ciccolini, Vic.
GIORGI FELICIANI Clementina	1838, 18 gennaio (pubblico) – Tassi, CC
GIORGI Geltrude	Cfr. D'Igareda Giorgi
GIORGI Giovanna	1814, 3 agosto – Burgi
GIORGI Luigi	1828, 22 ottobre (cons.) – Conflenti, CC
GIORGI Luigi	1831, 14 dicembre (cons.) – Bartoli, CC
GIORGI Luigi	1832, 28 novembre (ap.) – Bartoli, CC
GIORGI Luigi, eredi	1839, 10 luglio (quietanza ed assicurazione dote) - Bartoli
GIORGI Maddalena	1825, 6 marzo (cons.) – Delfini, CC
GIORGI Maddalena	1830, 29 maggio (ap.) – Delfini, CC
GIORGI Maria Antonia	1823, 3 aprile – Sommaini, CC
GIORGI Maria Antonia	1832, 13 settembre – Bartoli, CC
GIORGI Maria Antonia	1835, 27 gennaio (cons.) e 21 febbraio (ap.) – De Cupis, CC
GIORGI Maria Felice	1834, 15 novembre (cons.) – Succ. Offredi, CC
GIORGI Maria Felice	1837, 20 (ap. e apposizione biffe), 27 ottobre (inv.) – Succ. Offredi, CC

GIORGI Matteo	1817, 26 maggio – Succ. Ferri, Vic.
GIORGI Pietro	1822, 25 gennaio (ap.) – Scifoni, CC
GIORGI Pietro Paolo	1818, 16 novembre – Succ. Monetti, CC
GIORGI Rosa	1817, 25 giugno (ap.) – Parchetti, CC
GIORGI Serafina	1818, 24 febbraio – Pernazza, CC
GIORGI Serafina	1828, 16 gennaio – Diamilla, Vic.
GIORGI Stanislao	1817, 21 gennaio – Monetti, CC
GIORGI Teresa	1821, 21 (cod.) e 22 aprile (ap.) – Pernazza, CC
GIORGI Teresa, eredità	1840, 27 aprile (vendita diritti ereditari) - Apolloni
GIORGI ZANNETTI Agata	1828, 15 luglio – Fratocchi, CC
GIORGILLI Giovanni	1825, 18 luglio – Conflenti, CC
GIORGINI Ferdinando	1834, 18 maggio (cons.) – Franchi, CC
GIORGINI Ferdinando	1836, 31 dicembre (cons. cod.) – Franchi, CC
GIORGINI Ferdinando	1837, 2 aprile (ap. test. e cod.) – Franchi, CC
GIORGINI Giovanni	1826, 10 aprile (ap.) – Cerasi, CF
GIORGINI Giuseppe	1835, 22 luglio (cons.) – Scifoni, CC
GIORGINI LAMPARELLI Caterina, eredità	1839, 18 settembre (inv.) – Succ. Bellucci
GIORGINI Pietro, R.mo Can. D.	1839, 9 luglio (rest.) – Succ. Contucci
GIORGINI Pietro, R.mo D.	1828, 29 febbraio (cons.) – Succ. Contucci, CC
GIORGINI Pietro, Rev. D.	1840, 15 settembre (cons.) – Succ. Contucci
GIORGIO (Di) Angelo Antonio	1826, 13 febbraio – Succ. Monetti, CC
GIORGIO (Di) Giorgio	1839, 14 marzo (esibita) – Paribeni, PSR
GIORGIOLI Agostino	1840, 5 (cons.), 10 (apposizione biffe e ap.), 19 ottobre (inv.) – B. Pomponi
GIORGIOLI Benedetto	1840, 25 gennaio (cons.), 4 (ap. e apposizione biffe), 10 febbraio (inv.) – B. Pomponi
GIORGIONI Paola	1831, 28 luglio (cons.) – B. Pomponi, CC
GIOSAFFAT Raffaele, (ebreo?)	1832, 28 gennaio (cons.) – De Santis, CC
GIOVANANTONIO (Di) Giuseppe	1831, 7 dicembre – Burgi
GIOVANCARLI Vincenzo	1831, 26 dicembre – Palombi, CC
GIOVANNANGELI Domenica	1818, 9 settembre – Gallesani, CC
GIOVANNANGELI Lorenzo	1831, 16 (cons.) e 18 aprile (ap.) – Mannucci, CC
GIOVANNELLI Agata	1834, 2 ottobre – Palombi, CC
GIOVANNELLI Francesca	1829, 19 luglio (cons.) – Bartoli, CC
GIOVANNELLI Francesca	1830, 26 (rest.) e 27 aprile (cons.) – Bartoli, CC
GIOVANNELLI Raffaele	1823, 22 agosto (cons.) – Gaudenzi, Vic.
GIOVANNELLI Raffaele	1824, 10 giugno (ap.) - Gaudenzi, Vic.
GIOVANNELLI SARTORI Francesca	1831, 11 luglio (ap.) – Bartoli, CC
GIOVANNETTI Maria	1834, 9 giugno – Gallesani, CC
GIOVANNETTINI Innocenzo	1840, 9 (cons.), 22 dicembre (ap. e apposizione biffe) – Tassi
GIOVANNETTINI Innocenzo	1837, 6 settembre (cons.) – De Cupis, CC
GIOVANNETTINI Marianna	1840, 19 maggio (cons.) – Hilbrat
GIOVANNI (De) CASINI Maria Teresa	1826, 26 gennaio (ap.) – Minelli, CC
GIOVANNI (Di) Marco Carmine	1816, 5 e 5 aprile – Damiani, CC
GIOVANNINI Camillo	1840, 9 settembre (cons.) – Calvaresi
GIOVANNINI Elisabetta	1839, 8 aprile – Quirini, Agricoltura
GIOVANNINI Francesco	1839, 10 ottobre (ap.) - Mannucci
GIOVANNINI Teresa	1840, 2 marzo (cons.) – Delfini
GIOVANNOLI Alessio	1837, 20 febbraio (cons.) – Bellucci, CC
GIOVANNOLI Antonio	1828, 30 gennaio (cons.) – Conflenti, CC
GIOVANNOLI Bernardino	1831, 4, 6 ottobre (descriptio) – Minio, Burgi
GIOVANNON Giuseppe, RD	1822, 6 marzo – Gaudenzi, Vic.
GIOVANNUCCI BINI Vincenza	1823, 10 maggio – Simonetti, CC
GIOVANNUCCI Ferdinando	1814, 15 giugno – Fiammetta, CC
GIOVANNUCCI Luigi, eredità	1837, 22 febbraio (inv.) – Francois, Gov.
GIOVANNUCCI Marianna	Cfr. Corneli Giovannucci
GIOVANNUCCI Nicola	Notaio dell'Uditore di Camera
GIOVANNUCCI Nicola	1832, 12 giugno (cons.) – Succ. Ferruzzi, CC

GIOVANNUCCI Nicola	1837, 17 marzo (cons. cod.) – Succ. Ferruzzi, CC
GIOVANNUCCI Pietro, eredità	1838, 31 maggio (consenso) – Succ. Ferruzzi, CC
GIOVE Anna Maria	Cfr. Traversi Giove
GIOVE Anna, eredità	1839, 12 giugno (cons.), 4 (ap.), 5 (rimozione sugelli ed estrazione effetti), 12 agosto (inv.) – Hilbrat
GIOVE Anna, patrimonio	1840, 25 maggio (esonero e. testam.) – Polidori, Segnatura
GIOVE Giuseppe	1832, 20 (cons.), 24 novembre (cons. cod.) e 5 dicembre (ap. test. e cod.) – Bellucci, CC
GIOVE TRAVERSI Anna Maria	1819, 24 aprile – Offredi, CC
GIOVIO Alessandro	1832, 7 e 7 dicembre – Ruggeri, AC
GIRALDI Antonio	1817, 17 gennaio – Succ. Parchetti, CC
GIRARD Giuseppe	1820, 18 settembre – Succ. Pellegrini, CC
GIRAUD Ferdinando, conte	1839, 16 luglio (ap.) – Mannucci
GIRAUD Giovanni, eredi	1835, 22 gennaio (exhib.) – Damiani, Sen.
GIRAUD Giuseppe, conte	1822, 5 ottobre (cons. clausi) – Wan Roy, RM
GIRAUD Luigi, eredità	1838, 29 novembre (appos. biffe) – A. Appolloni
GIRAUD Rosa	1821, 30 giugno (ap.) – Succ. Contucci, CC
GIRAUD Rosa	1837, 9 agosto (cons.) – Nuvoli, CF
GIRELLI Antonio	1837, 17 febbraio (cons.) – Bartoli, CC
GIRELLI Carlo	1828, 22 agosto (cons.) – Gradassi, CC
GIRELLI Carlo	1835, 20 febbraio (ap.) – Gradassi, CC
GIRELLI Carlo, eredità	1837, 29 apr. (divis. Beni) – Succ. Gaudenzi, Vic.
GIRELLI Gaetano	1828, 8 luglio (rest. e cons.) – Scifoni, CC
GIRELLI Gaetano	1833, 2 febbraio (cons.) – Bartoli, CC
GIRELLI Gaetano	1834, 5 dicembre (ap.) – Bartoli, CC
GIRELLI Giuseppe	1840, 19 (cons.), 22 giugno (ap.) – Gradassi
GIRELLI Giuseppe	1839, 30 novembre (cons.) – Succ. Ferruzzi
GIRELLI Giuseppe, eredità	1840, 7 luglio (inv.) – Ruggeri, AC
GIRELLI Serafino	1838, 28 marzo (cons.) – Sartori, Vic.
GIRELLI Serafino	1839, 23 agosto (ap.) – Sartori, Vic.
GIRI Domenico	1829, 29 dic. (test. e cod.) – Succ. Poggioli, CC
GIROLAMI (De) Pietro Paolo, eredità	1837, 18 settembre (inv.) – Franchi, CC
GIROLAMI Leopoldo	1820, 25 settembre (ap.) – Romani, CAS
GIROLAMI Luigi	1820, 14 dicembre – Malagricci, CC
GIROLAMI Luigia	1840, 29 maggio (descr.) – Romani, AC
GIROLAMI Luisa	1835, 23 giugno – Petti, AC
GIROLAMI Pietro	1833, 5 luglio (revocat. e test.) – Malagricci, CC
GIROLAMI Pietro Paolo	1837, 4 settembre (esibita) – Damiani, CC
GIROLAMO (Di) Andrea	1824, 29 dicembre (cons.) – Poggioli, CC
GIROMETTI CASTELLINI Domenica	1824, 21 dicembre (cons.) – Salvi, CC
GIROMETTI Domenica	Cfr. Castellini Girometti
GISMONDI Caterina, eredità	1837, 25 settembre (inv.) – Contucci, CC
GISMONDI Giovanni	1830, 27 giugno – Succ. Milanese, CC
GISMONDI Giuseppe	1814, 26 novembre – Salvi, CC
GISMONDI Luca	1815, 28 settembre – Poggioli, CC
GISMONDI Maria Anna	1820, 15 giugno – Pasini, CF
GISMONDI Maria Anna, eredi	1830, 28 dicembre (descriptio) – Cerasi, CF
GISMONDI Pietro	1837, 24 agosto (cons.) – Bartoli, CC
GIUDICE (del) Benedetta	1815, 9 agosto – Succ. Squanquarilli, CC
GIUDICE (Del) Maria	1819, 6 dicembre – Pasini, CF
GIUDICE (Del) Maria	1822, 24 luglio (ap.) – Simonetti, CC
GIUDICI Antonio	1834, 4 aprile – Succ. Diamilla, Vic.
GIULI (Di) Domenico	1824, 5 maggio – Succ. Ferruzzi, CC
GIULI (Di) Domenico	1826, 15 novembre – Succ. Ferruzzi, CC
GIULI Caterina	1823, 3 luglio (cons.) – Succ. Contucci, CC
GIULI Caterina (Giulii)	1831, 4 dicembre (ap.) – Succ. Contucci, CC
GIULI Maria Paola	1819, 25 ottobre – Ferrucci, CC
GIULIANI Alessandro	1832, 30 aprile (cons.) – D. Pomponi, CC

GIULIANI Alessandro, R	1829, 14 novembre (ap.) – Succ. Contucci, CC
GIULIANI Alessandro, RD	1827, 26 maggio – Succ. Contucci, CC
GIULIANI Angelo	1837, 21 novembre (cons.) – Gradassi, CC
GIULIANI Camilla	1832, 27 ottobre (cons.) – Succ. Contucci, CC
GIULIANI Camilla	1833, 20 dicembre (cons.) – Delfini, CC
GIULIANI Camilla	1838, 7 luglio (rest.), 28 – Delfini, CC
GIULIANI Filippo	1840, 29 marzo (cons.) – Succ. Venuti
GIULIANI Filippo	1837, 19 agosto (cons.) – Succ. Scifoni, CC
GIULIANI Girolamo, P	1815, 4 maggio – Simonetti, CC
GIULIANI Luigi	1833, 23 febbraio – CF
GIULIANI Luigi	1836, 28 ottobre (cons.) – De Santis, CC
GIULIANI Luigi	1837, 6 giugno (ap.) – B. Pomponi, CC
GIULIANI Paolo Antonio	1830, 21 gennaio (cons.) – Gaudenzi, Vic.
GIULIANI Pietro	1822, 11 luglio – Succ. Ferruzzi, CC
GIULIANI Reginalda	1829, 25 agosto – De Cupis, CC
GIULIETTI Alessandro	1819, 21 agosto – Scifoni, CC
GIULIETTI Giuseppe	1820, 19 luglio – Palombi, CC
GIULINI Vincenzo	1840, 7 dicembre (cons.) – Succ. Gallesani
GIULIO (Di) Francesco	1826, 10 aprile – Lorenzini, CC
GIULIO Giovanni Domenico, RD	1825, 7 maggio – Zucchetti, CC
GIULIONI Maria Anna	1822, 20 agosto – Scifoni, CC
GIUNCHI Giovanni	1832, 3 giugno (cons.) – Bellucci, CC
GIUNCHI Luisa	1840, 14 agosto (ap.) – Bacchetti
GIUNCHI Luisa	1838, 5 maggio (cons.) – Bacchetti, CC
GIUNCHI Rosa	1817, 1 settembre – Pasini, CF
GIUNGI Anna Maria	1823, 28 marzo – Pasini, CF
GIUNTI Angela	1823, 24 marz (cons.) e 7 maggio (ap.) – Succ. Monetti, CC
GIUNTI Fortunato	1837, 25 agosto – Megliorucci, CC
GIUNTI Francesco	1831, 19 agosto – Ciccolini, CC
GIUNTI Giovanni Antonio	1837, 31 agosto (cons. cod.) – Fratocchi, CC
GIUNTOTARDI Luigi Maria	1831, 8 febbraio (cons.) – De Cupis, CC
GIUNTOTARDI Luigi Maria	1837, 7 settembre (cons.) – De Cupis, CC
GIUNTOTARDI Pietro	1840, 5 giugno (cons.) – Calvaresi
GIUNTOTARDI Pietro	1824, 25 febbraio (cons.) – Succ. Sacchi, CC
GIUNTOTARDI Pietro	1837, 1 settembre (cons.) – Calvaresi, CC
GIUNTOTARDI Serafino Maria, eredità	1839, 4 aprile (inv.) – De Cupis
GIURIZZO COLASCIBETTA Salvatore	1833, 28 febbraio – Corneli, CC
GIUSSANI Giovanna	Cfr. Santanna Giussani
GIUSTI Anna	1825, 21 settembre – Palombi, CC
GIUSTI Anna Maria	1825, 29 marzo (cons.) – Poggioli, CC
GIUSTI Anna Maria	1826, 29 dicembre (ap.) – Poggioli, CC
GIUSTI Antonio	1823, 19 agosto – Succ. Bellucci, CC
GIUSTI Carlotta	1837, 30 agosto (cons.) – Bacchetti, CC
GIUSTI Carlotta	1838, 21 novembre (rest.) – Bacchetti, CC
GIUSTI Fede	1827, 16 marzo – Malagricci, CC
GIUSTI Fede, eredità	1840, 11 agosto (spiegazione fiducia) -Malagricci
GIUSTI Gaetano	1833, 16 gennaio (ap.) – Succ. Contucci, CC
GIUSTI Giovanni Domenico	1837, 31 agosto (chiuso) – Palombi, CC
GIUSTI Margherita	Cfr. Massetti Giusti
GIUSTI Marianna	1822, 21 gennaio – Mannucci, CC
GIUSTI POLLINI Maria Domenica	1817, 15 ottobre – Succ. De Sanctis, CC
GIUSTINI Simone, RD	1827, 13 febbraio – Gradassi, CC
GIUSTINI Sinfarosa	1830, 15 marzo (cons.) – Conflenti, CC
GIUSTINIANI Caterina	Cfr. Marconi Giustiniani
GIUSTINIANI Caterina, contessa	1839, 19 gennaio (ricons.) – Pomponi
GIUSTINIANI Clementina	1837, 19 agosto (cons.) – Diamilla, Vic.
GIUSTINIANI DURANTE Lucia	1824, 29 settembre – Succ. Damiani, CC
GIUSTINIANI Francesco Saverio, RD	1822, 12 gennaio (ap.) – Succ. Sacchi, CC
GIUSTINIANI Giovanni, Cav.	1828, 25 agosto (cons.) – Scifoni, CC

GIUSTINIANI Giovanni, Cav.	1830, 2 gennaio (rest.) e 15 marzo (cons.) – Scifoni, CC
GIUSTINIANI Giovanni, Cav.	1833, 9 agosto (rest.) – Succ. Scifoni, CC
GIUSTINIANI MARCONI Caterina, contessa	1838, 25 aprile (cons.) – D. Pomponi, CC
GIUSTINIANI Maria	Cfr. Modena Remon Giustiniani
GIUSTINIANI RAMON Maria	1827, 15 marzo (cons.) – Mannucci, CC
GIUSTINIANI Vincenzo, principe	1830, 19 febbraio (congregat. Creditori) – FSP
GIUSTINIANI Vincenzo, principe	1831, 17 febr. (congregat. patrim. credit.) - FSP
GIUSTINIANI Vincenzo, principe	1832, 11 aprile (congregat.) – FSP
GIUSTINIANI Vincenzo, principe	1833, 22 giugno (congregat.) – FSP
GIUSTINIANI Vincenzo, principe	1834, 11 giugno (esib.) – FSP
GIUSTINIANI Vincenzo, principe, patrimonio ch. me.	1829, 22, 30 aprile, 29 maggio, 8 luglio (congregat. creditori) - FSP
GIZI	Cfr. Gizzi
GIZZI Anna	Cfr. Lovatti Gizzi
GIZZI Fortunato	Cfr. Capacci Gizzi
GIZZI Tommaso (Gizi), eredi	1832, 24 gennaio (inv.) – Minio, Burgi
GLAIROZ Claudio	1833, 25 giugno (rest.) e 10 luglio (cons.) – Megliorucci, CC
GLAIROZ Claudio	1834, 18 dicembre (cons. cod.) – Megliorucci, CC
GLAIROZ Claudio	1835, 28 apr. (ap. test. e cod.) – Megliorucci, CC
GLAIROZ Claudio (Glairoy)	1831, 31 ottobre (cons.) – Megliorucci, CC
GLORI Vincenzo	1833, 1 ottobre (cons.) – Succ. Pernazza, CC
GLOSS Guglielmo, eredità	1840, 30 marzo (quietanza) – Bacchetti
GMELIN Guglielmo Federico	1820, 27 giugno (ap.) – Succ. Milanese, CC
GMELIN ILARI Maria Regina (Gnelin)	1840, 2 ottobre (cons.) – Ciccolini, Vic.
GNARI Angelo	1828, 21 febbraio – Succ. Contucci, CC
GNASSI Gaetano	1837, 22 agosto (cons.) – Bacchetti, CC
GNASSI Gaetano	1839, 3 (ap.), 10 luglio (inv.) - Bacchetti
GNECCO Francesco, eredità	1840, 11 aprile (atto di notorietà) - Bacchetti
GNECCO Vincenzo	1835, 4 settembre (cons.) – Zucchetti, CC
GNELIN	Cfr. Gmelin
GNOCCHI Antonia	1827, 2 agosto (cons.) – Monti, Vic.
GNOCCHI CIPIGNOLI Antonia	1832, 27 marzo (rest.) – Monti, Vic.
GNOLI Anna Maria	1830, 28 gennaio (cons.) – Mannucci, CC
GNOLI Anna Maria	Cfr. Conti Gnoli
GNOLI CONTI Anna Maria	1836, 29 (ap.) e 30 gennaio (ap. cod.) – Mannucci, CC
GOBBETTI Elisabetta	Cfr. De Luca Gobbetti
GOBERT Costantino	1827, 7 gennaio (cons.) – Monti, Vic.
GOBERT Costantino (Ghobert)	1826, 31 ottobre (cons.) – Monti, Vic.
GOBETTI	Cfr. Gobbetti
GODARD Luigi	1824, 16 marzo (ap.) – Fratocchi, CC
GODIEZ Adele	1830, 15 gennaio (cons.) – Malagricci, CC
GODIN Anna Maria	1829, 21 maggio (cons.) – Conflenti, CC
GODIN REMOLI Anna Maria	1831, 18 aprile (ap.) – Conflenti, CC
GODOJ	Cfr. Godoy
GODOY Emanuele, Cel. S. principe della Pace (Gody)	1818, 23 dicembre (rest.) – Succ. Contucci, CC
GODOY Emanuele, Celsis. principe della Pace	1829, 6 maggio (rest.) – Succ. Contucci, CC
GODOY Emanuele, Ecc. (Gody)	1830, 13 gennaio (cons.) – Succ. Contucci, CC
GODOY Emanuele, principe della Pace (Godoj)	1825, 9 giugno – Succ. Contucci, CC
GODY	Cfr. Godoy
GOFFI Anna Maria	1829, 3 agosto – Succ. Contucci, CC
GOGOLI Giacomo	1837, 1 marzo (cons.), 13 aprile (ap.), 12 maggio (inv.) – De Cupis, CC
GOLINI Bernardino, eredità	1840, 13 marzo (inv.) – Succ. Ferruzzi
GOLINI Domenico	1835, 15 ottobre – Fratocchi, CC
GOMBA Filippo	1818, 17 settembre – Succ. Bellucci, CC
GOMBI Giuseppe	1818, 27 giugno – Succ. Sacchi, CC

GOMBI Giuseppe	1826, 11 febbraio (ap.) – Monti, Vic.
GOMBI Giuseppe Maria	1837, 22 agosto (cons.) – Milanesi, CC
GOMEZ LABRADOR Pietro, Ecc.	1839, 8 gennaio (cons.) - Calvaresi
GOMEZ LABRADOR Pietro, marchese	1834, 16 maggio (cons.) – Calvaresi, CC
GONDE' GIOIA Margherita	1838, 16 febbraio – Nuvoli e succ., CF
GONDOLA PASQUALI Maria Luisa	1824, 9 gennaio – Succ. Damiani, CC
GONEL Ugo Ferdinando	1831, 8 giugno (cons.) – De Santis, CC
GONEL Ugo Ferdinando	1832, 16 maggio (cons.) – De Santis, CC
GONZAGA Cesare	Cfr. Guerrieri Gonzaga
GONZALES Andrea	1826, 12 novembre – Franchi, CC
GONZALES Teresa	Cfr. Turani Gonzales
GONZALES Teresa (Gonzalez)	1826, 8 luglio – Cons., Petti, AC
GORETTI	Cfr. Goritti
GORI Andrea, eredi	1833, 22 gen. (quietanza) – Quirini, Agricoltura
GORI Antonio	1830, 21 maggio (cons.) e 28 agosto (ap.) – Fratocchi, CC
GORI Filippo	1840, 19 settembre – Bartoli
GORI Francesco	1826, 14 ottobre – Succ. Ferruzzi, CC
GORI Francesco, eredità	1837, 19 settembre (inv.) – Vitti, Conservatori
GORI Giacomo	1825, 8 febbraio – Succ. Cicconi, Vic.
GORI Giacomo	1825, 7 febbraio (cons.) – Mannucci, CC
GORI Giacomo	1837, 7 giugno – Monti, Vic.
GORI Giovanni	1837, 1 dicembre (cons.) – Buratti, Borgo
GORI Giuseppe, eredità	1839, 21 maggio (inv.) – Palombi
GORI Loretta	1824, 29 ottobre – Gallesani, CC
GORI Luigi	1837, 21 novembre (cons.) – Cherubini, RFSP
GORI Prassede	1823, 29 novembre (cons.) – Mannucci, CC
GORI SELVAGGI Alessandra	1823, 17 settembre – Malagricci, CC
GORINI CASCIOTTI Caterina	1836, 15 giugno (ap.) – De Santis, CC
GORINI Rosa	1833, 10 dicembre – Appolloni, SC
GORIROSSI Gioacchino	1831, 22 (cons.) e 24 nov. (ap.) – Appolloni, CC
GORITTI Filippo	1833, 9 (cons.) e 18 febr. (ap.) – Gaudenzi, Vic.
GOTTARDI Giustina	1829, 31 dicembre (cons.) – Malagricci, CC
GOTTI Bartolomeo	1834, 16 agosto – B. Pomponi, CC
GOTTI Giovanni	1831, 27 novembre – Ruggeri, AC
GOZANI	Cfr. Gozzani
GOZZANI Giuseppe (Gozani)	1840, 20 febbraio (ritiro) – D. Pomponi
GOZZANI Giuseppe, Cav.	1836, 30 giugno (rest.) e 16 luglio (cons.) – D. Pomponi, CC
GOZZANI Giuseppe, Cav. (Gozani)	1840, 16 aprile (cons.) – Torriani succ. Offredi
GOZZANI Giuseppe, Cav. (Gozani)	1838, 6 giugno (rest. e cons.) – D. Pomponi, CC
GOZZANI Giuseppe, Cav. (Gozani)	1839, 4 luglio (cons. e ritiro) - Pomponi
GOZZANI Giuseppe, marchese	1835, 11 luglio (cons.) – D. Pomponi, CC
GRADASSI Tommaso	Notaio capitolino
GRAFIGNA Giuseppe	1819, 5 febbraio (exhib.) -ASS
GRAMICCIA Mario	1827, 17 (cons.) e 22 novembre (ap.) – Petti, AC
GRAMIGNOLI Emilia	1822, 28 settembre (cons.) – Poggioli, CC
GRAMIGNOLI FERRERI Emilia	1823, 2 febbraio (ap.) – Poggioli, CC
GRAMIZZI Angela	1824, 10 dicembre – Succ. Pellegrini, CC
GRAMPINI Simplicia	Cfr. Piceller Grampini
GRANAROLA Biagio	1831, 8 settembre – Zucchetti, CC
GRANCHI Alessandro	1832, 10 agosto (ap.) – Calvaresi, CC
GRANCHI Antonia	Cfr. Imbert Granchi
GRANDE (Del) Annunziata	1825, 25 dicembre – Palombi, CC
GRANDE (Del) Clementina	1839, 28 maggio – Argenti, SRCA
GRANDE (Del) Domenico, eredi	1832, 17 settembre (inv.) – Damiani, Sen.
GRANDE (Del) Giuseppe	1838, 19 (cons.), 26 aprile (ap. ed apposizione biffe), 7 maggio (inv.) – Damiani, PC
GRANDE (Del) Luigi	1825, 20 settembre – Monti, Vic.
GRANDI Angelo	1831, 22 novembre (cons.) – B. Pomponi, CC

GRANDI Angelo	1834, 1 agosto (ap.) – B. Pomponi, CC
GRANDI Carlo	1815, 11 febbraio – Gallesani, CC
GRANDI Carlo	1830, 22 aprile (cons.) – Lorenzini, CC
GRANDI Carlo	1832, 25 giugno (cons.) – Mannucci, CC
GRANDI Carlo	1833, 3 aprile (cons.) e 28 ottobre (ap.) – Mannucci, CC
GRANDI Clementina	1818, 21 febbraio e 23 ago. (ap.) – Gaudenzi, Vic.
GRANDI Domenica	1828, 19 marzo – Succ. Cicconi, Vic.
GRANDI Felice, RD	1821, 24 maggio – Pernazza, CC
GRANDI Francesco	1823, 3 marzo – Poggioli, CC
GRANDJACQUET Giuditta (Graniaquet)	1835, 28 ottobre (cons.) – Ciccolini, Vic.
GRANDONI Bonaventura	1833, 14 marzo (cons.) – Bartoli, CC
GRANDONI Bonaventura	1834, 10 giugno (cons.) – Bartoli, CC
GRANDONI Bonaventura	1835, 17 marzo (cons.) – Bartoli, CC
GRANDONI Carlo	1824, 15 febbraio – Succ. Cecconi, Vic.
GRANDONI Pietro	1829, 15 marzo (cons.) e 6 aprile (ap.) – Succ. Monetti, CC
GRANDONI Salvatore	1837, 23 gennaio (cons.) – Tassi, CC
GRANGANELLI Francesco	1832, 23 agosto (cons.) – Gaudenzi, Vic.
GRANIAQUET	Cfr. Grandjaquet
GRANIAQUET Pietro	1831, 6 settembre (cons.) – Offredi, CC
GRANIERI Candida	1829, 29 agosto – Damiani, CC
GRANIERI Candida	1830, 9 ottobre – De Sanctis, CC
GRANIERI Giacomo	1828, 28 novembre (cons.) – Delfini, CC
GRANIERI Giacomo	1829, 21 luglio (ap.) – Delfini, CC
GRANIOTTI Maria Colomba	1816, 21 dicembre – Sommaini, CC
GRANIOTTI Maria Colomba	1817, 6 agosto – Sommaini, CC
GRAPPELLI Anna Felice	1825, 10 gennaio (ap.) – Monti, Vic.
GRAPPELLI Anna Maria	1822, 8 giugno – Bartoli, CC
GRAPPELLI Anna Maria	1828, 11 dicembre – Damiani, CC
GRAPPELLI Anna Maria	1829, 18 ottobre (cons.) – Damiani, Sen.
GRAPPELLI Anna Maria	1831, 3 (ap.), 9 dic. (inv.) – Damiani, Exc. Sen.
GRAPPELLI Francesco	1814, 6 giugno – Succ. Milanese, CC
GRAPPELLI Pietro, eredi	1828, 22 dicembre (inv.) – Quirini, Agricoltura
GRAPPELLI Simone	1834, 19 dicembre – Gradassi, CC
GRAPPELLI Vincenzo	1828, 20 ottobre (cons.) – Damiani, Exc. Sen.
GRAPPELLI Vincenzo	1829, 28 agosto (ap.) – Damiani, Sen.
GRAPPELLI Vittoria	1832, 13 settembre – Succ. Ferruzzi, CC
GRASSELLI Giovanni Battista	1840, 26 marzo (rest.) – Succ. Monetti
GRASSELLI Giovanni Battista	1837, 16 agosto (cons.) – Succ. Monetti, CC
GRASSI Agostino	1825, 9 aprile – Damiani, CC
GRASSI Gaetano, eredità	1839, 10 luglio (inv.) – Bacchetti
GRASSI Giuseppe, eredità	1840, 16 luglio (atto di notorietà) – Bacchetti
GRASSI Vincenzo	1824, 7 agosto (cons.) – Fratocchi, CC
GRASSI Vincenzo	1829, 23 febbraio (rest.) e 7 marzo (cons.) – Fratocchi, CC
GRASSI Vincenzo	1833, 1 luglio (cons.) – Fratocchi, CC
GRASSI Vincenzo	1836, 11 gennaio (ap.) – Fratocchi, CC
GRATIA	Cfr. Grazia
GRAVARI Luisa	1839, 25 settembre – Quirini, Agricoltura
GRAVELLANI Francesco, RD	1821, 26 febbraio – Salvi, CC
GRAZIA (Di) Giuseppe	1833, 5 febbraio – Burgi
GRAZIA Giuseppe (Gratia)	1817, 28 marzo – Mannucci, CC
GRAZIANI Fiordispina	1816, 22 giugno – Conflenti, CC
GRAZIANI Gaspare	1820, 18 aprile – Palombi, CC
GRAZIANI Gaspare	1833, 1 aprile (cons.) – Fratocchi, C
GRAZIANI Giovanni Giuseppe	1820, 21 e 21 ottobre (rest.) – Megliorucci, CC
GRAZIANI Giovanni Giuseppe	1833, 9 maggio (ap.) – Megliorucci, CC
GRAZIANI Modesto Vitalino	1832, 23 marzo (cons.) – Fratocchi, CC
GRAZIANI Paolo	1829, 21 (cons.) e 23 febr. (ap.) – Mannucci, CC

GRAZIAPARIS Antonio	1837, 23 agosto (ap.) – Megliorucci, CC
GRAZIAPARIS Antonio, eredità	1837, 22 settembre (inv.) – Contucci, CC
GRAZINI	Cfr. Grazzini
GRAZIOLI Anna	1824, 11 dicembre (cons.) – Diamilla, Vic.
GRAZIOLI Anna	1825, 5 settembre (ap.) - Diamilla, Vic.
GRAZIOLI Filippo	1839, 2 luglio (cons.) – Gradassi, Cap.
GRAZIOLI Filippo, eredità	1840, 14 (ap.), 22 aprile (inv.) - Gradassi
GRAZIOLI Gioacchino	1826, 14 aprile – Damiani, CC
GRAZIOLI Giovanni Battista	1836, 29 luglio (cod.) – A. Appolloni, CC
GRAZIOLI Giovanni Battista, eredità	1840, 17 gennaio (ap.) – Apolloni
GRAZIOLI Giuliano	1819, 12 giugno (ap.) – Succ. Monetti, CC
GRAZIOLI Giuliano	1821, 8 marzo (ap.) – Simonetti, CC
GRAZIOLI Giuseppe	1824, 28 giu. (cons.) e 19 lug. (ap.) – Scifoni, CC
GRAZIORI Giovanni, eredità	1839, 22 aprile (inv.) – Pomponi
GRAZIOSI Anna	1837, 12 settembre (esibita) – Mannucci, CC
GRAZIOSI CALCAGNINI Maria	1821, 1 agosto (ap.) – Fratocchi, CC
GRAZIOSI Domenico	1829, 23 marzo (cons.) - Succ. Poggioli, CC
GRAZIOSI Giovanni Battista, barone	1839, 25 gennaio (cons.) – Appolloni, Cap.
GRAZIOSI Giovanni, eredità	1838, 19 maggio (inv.) – D. Pomponi, CC
GRAZIOSI Ignazio	1824, 7 marzo – Succ. Taschini, CC
GRAZIOSI Liberato, eredità	1837, 19 (apposiz. biffe), 27 settembre (inv.) – Nuvoli, CF
GRAZIOSI Nicola	1823, 8 aprile (cons.) – Poggioli, CC
GRAZIOSI Salvatore, eredità	1839, 28 settembre (inv.) – Pomponi
GRAZZANI Maddalena	1820, 2 maggio – Pozzi, CC
GRAZZINI Serafina	1818, 21 febbraio – Malagricci, CC
GRAZZINI Vittoria Carolina (o Grazini)	1833, 10 agosto (cons.) e 15 settembre (ap.) – Calvaresi, CC
GREATTI Enrico	1815, 16 agosto – Simonetti, CC
GRECH Saverio	1835, 6 luglio – Galilei, AC
GRECI Giovanni Battista, D	1816, 15 giugno – Damiani, CC
GRECI Maria	1824, 12 agosto – Bersanti, CC
GRECI Salvatore	1816, 28 dicembre – Damiani, CC
GRECIS (De) Marianna	Cfr. Fanelli De Grecis
GRECO Benedetto	1825, 28 (rest.) e 28 giugno (cons.) e 8 novembre (ap.) – Succ. Pellegrini, CC
GRECO Giacomo	1828, 6 marzo (cons.) e 10 settembre (ap.) – Gaudenzi, Vic.
GRECO Lorenzo, Cav., eredità	1837, 12 (apposizione biffe), 26 agosto (inv.) – D. Pomponi, CC
GRECO Teresa	1831, 9 luglio – Succ. Milanese
GRECO Teresa, eredità	1840, 2 settembre (retrovendita censo) - Bartoli
GRECO Vincenzo	1836, 31 gennaio (ap.) – Zucchetti, CC
GREGHI Pietro e Maria	1840, 10 aprile (cons. aperto) – Succ. Salvi
GREGO Anna, eredità	1837, 30 ottobre (apposiz. biffe e ap.), 8 novembre (inv.) - Appolloni
GREGO Teresa	1816, 13 settembre – Bartoli, CC
GREGORI (De) Apollonia	1838, 5 e 18 (inv.) aprile – Succ. Scifoni, CC
GREGORI (De) Felice	1837, 22 febbraio (rest. e cons.) – Mannucci, CC
GREGORI (De) Francesco	1834, 25 agosto – Succ. Ferruzzi, CC
GREGORI Bernardino	1838, 9 aprile – Succ. Scifoni, CC
GREGORI Cecilia	Cfr. Britti Gregori
GREGORI Felice	1831, 11 luglio – Casini, AC
GREGORI Felice	1832, 13 luglio (cod.) – Ruggeri, AC
GREGORI Luigi	1834, 29 marzo (cons.) – Delfini, CC
GREGORII (De) Alessandro	1825, 21 settembre (cons.) – Succ. Ferruzzi, CC
GREGORII (De) Vincenzo	1827, 20 novembre (ap.) – Franchi, CC
GREGORINI Angelo	1838, 18 agosto – Gradassi, CC
GREGORINI Candida	Cfr. Torelli Gregorini
GREGORINI Vincenzo	1827, 31 gennaio (cons.) – Succ. Monetti, CC

GREGORINI Vincenzo	1830, 25 maggio (cons. cod.) – Succ. Monetti, CC
GREGORINI Vincenzo	1831, 26 genn. (cons. cod.), 27 giu. (cons. cod.) e 29 sett. (ap. test. e 3 cod.) – Succ. Monetti, CC
GREGORIO (De) Antonio, marchese	1840, 24 giugno (cons.) – Torriani succ. Offredi
GREGORIO (De) Apollonia	1835, 20 giugno (cons.) – Megliorucci, CC
GREGORIO (De) Emanuele	1837, 14 giugno (cons.) – Gallesani, CC
GREGORIO (De) Emanuele, E.mo Card. D.	1820, 16 novembre (rest.) – Petti, AC
GREGORIO (De) Emanuele, E.mo Card. D.	1839, 8 (deposizione), 10 (cons.), 11 novembre (riconsegna e tumultazione), 21 dicembre (dep. test. e cod.) – Gallesani
GREGORIO (de) PAOLUCCI Caterina	1831, 19 agosto (cons.) e 1 dicembre (ap.) – Franchi, CC
GREGORIS (De) De CROLLIS Anna	1837, 31 agosto (cons.) – Appolloni, CC
GREGORIS (De) Felice	1833, 23 gennaio (cons.) – Mannucci, CC
GREGORIS (De) Felice	1839, 2 (cons.), 3 luglio (ritiro) - Mannucci
GREGORIS (De) Felice, eredità	1840, 20 (ap.), 21 (apposizione biffe), 27 aprile (inv.) – Mannucci
GREGORIS (De) Luigi	1838, 9 febbraio – Succ. Ferruzzi, CC
GREOLI Anna	1825, 23 marzo (cons.) – Fratocchi, CC
GREPPO (Del) SALVATI Alessandra	1827, 4 luglio – Mannucci, CC
GRIFI Teresa	Cfr. Zerga Grifi, Zerga Ori Grifi
GRIFOLI Maria, contessa	1824, 20 ottobre (cons.) – Zucchetti, CC
GRIFONI Domenico	1833, 19 gennaio – Succ. Monetti, CC
GRIFONI Giovanni Battista	1831, 9 ottobre (cons.) – Fratocchi, CC
GRIFONI Giovanni Battista	1832, 17 gennaio (ap.) – Fratocchi, CC
GRILLI Clementina	1823, 12 agosto – Amadei, Sen.
GRILLI Clementina	1828, 29 gennaio – Zucchetti, CC
GRILLI Clementina	1828, 29 dicembre – Minelli, CC
GRILLO (Del) SCARLATTI ... barone	1830, 5 feb. (rest. e nova cons.) – Palombi, CC
GRILLO (Del) SCARLATTI Virginia, bar., eredità	1838, 12 gennaio (erezione cappellania) – Romani, AC – vedi Pelli
GRILLO (Del) SCARLATTI Virginia, baronessa	1827, 3 dicembre (rest. e cons.) – Palombi, CC
GRILLO (Del) SCARLATTI Virginia, baronessa	1827, 3 dicembre (rest. cod.) – De Cupis, CC
GRILLO (Del) SCARLATTI Virginia, baronessa	1831, 1 agosto (ap.) – Palombi, CC
GRILLO (Del) SCARLATTI Virginia	1840, 10 lug. (ricognizione in dominum) - Tassi
GRILLO (Del) SCARLATTI Virginia, baronessa	1840, 25 febbraio (procura) – Palombi
GRILLO (del) Stefano	Cfr. Montani del Grillo
GRILLO (Del) Virginia, baronessa	1823, 23 aprile (cons.) – Succ. Taschini, CC
GRILLO (Del) Virginia, eredità	1840, 24 aprile (surrogazione fondo e consenso) – Bartoli
GRILLO Fiorano	1819, 13 settembre (exhib.) – ASS
GRILLO Graziosa	1837, 9 settembre (cons.) – Bacchetti, CC
GRILLOTTI Anna	Cfr. Conti Grillotti
GRILLOTTI Anna	1817, 26 gennaio – Monetti, CC
GRILLOTTI CONTI Anna	1819, 21 settembre (ap.) – Conflenti, CC
GRIMALDI Agata	1816, 30 agosto (ap.) – Succ. Sacchi, CC
GRIMALDI Carlo	1837, 7 agosto (cons.) – Succ. Parchetti, CC
GRIMALDI Carlo	1838, 21 aprile (ap.) – Succ. Parchetti, CC
GRIMALDI ved. GALEOTTI Cecilia	1839, 9 agosto (cons.) - Milanese
GRISI BARNI Giuditta	1839, 19 giugno (rest. cod.) – Bacchetti
GRISI Giuditta	1839, 11 febbraio (cons. cod.) – Bacchetti
GRISPI Girolamo, RPD	1822, 2 settembre (ap.) – Succ. Megliorucci, CC
GRISPIGNI Ada	Cfr. Prada Grispigni
GRISPIGNI Domenico	1836, 24 novembre (cons.) – Zucchetti, CC
GRIZI	Cfr. Grizzi
GRIZZI Maria Cecilia Rosa	1828, 3 gennaio (cons.) – Gradassi, CC
GRIZZI Tommaso, R. (Grizi)	1832, 9 gennaio (test. e cons.) – Burgi
GRIZZI Tommaso, RPD	1826, 23 agosto (cons.) – Rotondi, Burgi
GRIZZI Vincenzo, RD (Grizi)	1828, 4 agosto (cons.) – Diamilla, Vic.
GRONDINI Geltrude ved. ABBONDIO	1836, 13 aprile (cons.) – Ciccolini, Vic.

GROPPELLI Giuseppe, Rev. D., eredità	1840, 12 febbraio (apposizione biffe) – Tassi
GROSSI Annibale	1831, 3 ottobre (cons.) – Gradassi, CC
GROSSI Annibale	1831, 21 febbraio (cons.) e 28 marzo (rest.) – Sommaini, CC
GROSSI Clementina	1826, 9 marzo – Succ. Ferruzzi, CC
GROSSI Clementina	1827, 13 giugno (cos.) – Bellucci, CC
GROSSI Giovanni Battista	1817, 4 gennaio – Fratocchi, CC
GROSSI Giustina	Cfr. Colarossi Grossi
GROSSI Ignazio	1830, 8 aprile (cons. cod.) – Gallesani, CC
GROSSI Ignazio	1834, 16 agosto (rest. e cons.) – Gallesani, CC
GROSSI Lorenzo	1825, 9 agosto – Casini, AC
GROSSI Maddalena	1838, 19 agosto (ap.) – Hilbrat, CC
GROSSI Marco	1834, 14 luglio (cons.) – Succ. Bersanti, CC
GROSSI Margherita	1815, 17 dicembre – Succ. Squanquarilli, CC
GROSSI Margherita	1820, 24 gennaio (ap. e recogn. cadav.) – Malagricci, CC
GROSSI Margherita	1820, 30 dicembre – Scifoni, CC
GROSSI Nicola, eredità	1839, 19 gennaio (inv.) – Franchi
GROSSI Pietro, R	1830, 5 luglio (cons.) – Succ. Monetti, CC
GROSSI Pietro, R	1831, 8 gennaio (cons.) e 17 febbraio (ap. test. e cod.) – Succ. Monetti, CC
GROTTI Pietro	1817, 19 dicembre – Gallesani, CC
GRUMALDI Marianna	1818, 3 luglio – Ferruzzi, CC
GRUND Giovanni	1837, 26 agosto (cons.) – De Cupis, CC
GUADAGNI Cecilia	1820, 29 agosto – Paparozzi, AC
GUADAGNI Francesco	1833, 22 gennaio (cons.) – Bartoli, CC
GUADAGNI Francesco	1837, 29 maggio (cons.), 1 (procura), 9 luglio (ap.), 29 dicembre (inv.) – Bartoli, CC
GUADAGNI Francesco, eredità	1838, 7 aprile (addiz. inv.) – Bartoli, CC
GUAGNELLI Domenico	1821, 10 ottobre – Vanroy, RM
GUAGNI Giovanni	1820, 27 settembre (ap. cod.) – Ferruzzi, CC
GUAGNI Giovanni Battista	1817, 27 maggio – Bellucci, CC
GUAGNI Maria	1837, 27 novembre (cons.) – Succ. Ferruzzi, CC
GUAGNI Maria	1839, 2 maggio (ap.) – Succ. Ferruzzi
GUAINELLA Antonio	1834, 16 (cons.) e 23 maggio (ap.) – Succ. Ferruzzi, CC
GUALANDRI Andrea	1829, 4 gennaio – Palombi, CC
GUALDANI Gaspare	1832, 16 febbraio - Burgi
GUALDI Antonio	1840, 24 aprile (cons.) – Corneli succ. Parchetti
GUALDI Bernardina	1823, 27 settembre (cons.) – Succ. Milanese, CC
GUALDI Bernardina	1831, 22 settembre (cons.) – A. Appolloni, CC
GUALDI Bernardina	1833, 22 marzo (ap.) - A. Appolloni, CC
GUALDI Camilla	1822, 14 maggio (cons.) – Succ. Ferruzzi, CC
GUALDI Camilla	1830, 15 luglio (rest. e cons.) – Succ. Ferruzzi, CC
GUALDI Camilla, eredità	1839, 8 aprile (inv.) – Succ. Ferruzzi
GUALDI Camilla, eredità	1839, 26 marzo (apposizione sugelli) – Hilbrat
GUALDI De DOMINICIS Camilla	1839, 26 mar. (ap.), 8 apr. (inv.) – Succ. Ferruzzi
GUALDI Felice	1840, 8 agosto (cons.) - Apolloni
GUALDI Felice	1824, 30 dicembre (cons.) – Conflenti, CC
GUALDI Felice	1835, 26 gennaio (rest.) – Conflenti, CC
GUALDI Francesca	1824, 29 aprile (cons.) – Succ. Milanese, CC
GUALDI Francesca	1836, 25 agosto (cons.) – A. Appolloni, CC
GUALDI Francesca (o Gualdi Ferdori)	Cfr. Ferdori Gualdi
GUALDI Geltrude	1815, 2 giugno – Damiani, CC
GUALDI Giacomo	1829, 30 marzo (cons.) – Lorenzini, CC
GUALDI Giacomo, eredità	1837, 1 (apposizione biffe), 16 settembre (inv.) – B. Pomponi, CC
GUALDI Orsola	1827, 21 febbraio (cons.) – Pernazza, CC
GUALDI Orsola, eredità	1839, 21 luglio (ap. test. e cod.) – Tassi
GUALDI Teresa	1815, 14 agosto – Succ. Milanese, CC

GUALDI Teresa	1815, 15 luglio – Succ. Squanquarilli, CC
GUALDI Teresa	1835, 4 maggio (cons.) – Appolloni, CC
GUALDO Vincenza	1818, 28 dicembre (ap.) – Succ. Monetti, CC
GUALERNI Matteo	1834, 28 agosto – Bellucci, CC
GUALTIERI Gaspare	1821, 15 settembre (ap.) – Succ. Sacchi, CC
GUANCIOLI POGGI Maria	1838, 23 settembre (cons.) – Fratocchi, CC
GUARDI Tommaso	1837, 6 settembre – De Cupis, CC
GUARDOQUI Francesco Antonio Saverio, E.mo Card. (de Gardoqui)	1820, 28 gennaio (ap. test. e cod.) – Succ. Monetti, CC
GUARDOQUI Francesco Saverio, E.Card.(De G.)	1818, 7 e 7 marzo (cod.) – Succ. Monetti, CC
GUARNACCIA Alessandro	1822, 24 marzo – Succ. Bellucci, CC
GUARNIERI Maria Isabella	1820, 27 settembre (ap.) – Palombi, CC
GUASCO Carlo Giuseppe	1837, 14 aprile (nuncupativo) – Milanese, CC
GUASCO Giuseppe	1820, 7 agosto (ap.) – Pasini, CF
GUASCO Perpetuo	1832, 26 ottobre (cons.) – B. Pomponi, CC
GUASCO Vittoria	1837, 6, 14 (apposizione biffe), 20 novembre (inv.) – Mannucci, CC
GUASTO (Del) Filippo	1815, 19 gennaio – Bellucci, CC
GUATTANI Giuseppe Antonio	1830, 28 dicembre – Casini, AC
GUATTARI Caterina	1830, 9 aprile (cons.) – Succ. Monetti, CC
GUATTARI Caterina	1831, 8 giugno (cons.) – Succ. Monetti, CC
GUAZZARINI Nicola	1821, 31 gennaio – Rotondi, Burgi
GUAZZARONI Luigi	1821, 8 dicembre – Lorenzini, CC
GUBERNALI Angela Antonia	1832, 18 novembre – Gallesani, CC
GUENZA Vincenzo	1839, 13 marzo (cons.) – B. Pomponi
GUERCI Domenico	1837, 11 settembre (esibita) – Hilbrat, CC
GUERINI	Cfr. Guerrini
GUEROLI Maddalena	1840, 19 ottobre - Franchi
GUERRA Bernardo	1822, 3 maggio – Fratocchi, CC
GUERRA Camillo	1823, 5 marzo (ap. test. e cod.) – Rotondi, Burgi
GUERRA Francesca	1834, 19 luglio – Burgi
GUERRA Gaetano	1836, 4 agosto (cons.) – Ciccolini, Vic.
GUERRA Gaetano	1837, 31 agosto (rest. e cons.) – Ciccolini, Vic.
GUERRA Girolamo	1825, 19 giugno (cons.) e 3 luglio (ap.) – Petti, AC
GUERRA Ludovico	1823, 15 maggio (cons.) e 5 dicembre (altra cons.) – Fratocchi, CC
GUERRA Ludovico	1831, 27 dicembre (ap.) – Fratocchi, CC
GUERRA Luigia, eredità	1838, 20 sett. (delibera canone) – Argenti, CC
GUERRA Marcello	1815, 25 agosto - Lorenzini, CC
GUERRA Margherita	Cfr. Corbè Guerra
GUERRA Pietro Paolo	1824, 30 aprile – Rotondi, Burgi
GUERRIERI Caterina	Cfr. Fazzuoli Guerrieri
GUERRIERI Giovanni Francesco, RPD	1822, 23 dicembre – Rotondi, Burgi
GUERRIERI GONZAGA Cesare, E.mo (Card.)	1832, 6 febbraio (exhib.) – A. Appolloni, CC
GUERRIERI Ottavia	1817, 16 ottobre (ap.) – Fratocchi, CC
GUERRIERI Teresa, contessa	1840, 4 luglio (cons.) – Delfini
GUERRIERI Tullio, marchese	1818, 15 gennaio – Gallesani, CC
GUERRIERI Zaccaria	1838, 26 novembre – Sartori, Vic.
GUERRIGGI Giuseppe	1829, 11 novembre (ap.) – Bersanti, CC
GUERRINI Annunziata	1839, 14 gennaio (cons.) – Gradassi, Cap.
GUERRINI Domenico (Guerini)	1837, 23 settembre (esibita) – Ciccolini, Vic.
GUERRINI Margherita	1827, 20 aprile (cons.) – Succ. Milanese, CC
GUERRINI Rosa, eredità	1840, 7, 27 aprile (inv.), 6 agosto (spiegazione fiducia) - Palombi
GUERRINI Teresa	1830, 28 settembre (cons.) – Exc. Sen.
GUERRINI Teresa	1833, 1 (ap. e apposizione sigilli), 11 aprile (inv.) – Damiani, Sen.
GUGGIERI Giovanni	1830, 3 settembre – De Cupis, CC
GUGGIERI Ubaldo	1834, 1 ottobre – De Cupis, CC
GUGLIELMI Clara	1820, 15 settembre – Minelli, CC

GUGLIELMI Francesca	1819, 19 novembre – Monti, Vic.
GUGLIELMI Francesco	1832, 19 maggio – De Santis, CC
GUGLIELMI Gaspare	1833, 28 settemre (cons.) – Gaudenzi, Vic.
GUGLIELMI Giulio	1836, 5 (cons.) e 6 marzo (ap.), 2 aprile (inv.) – Damiani, Sen.
GUGLIELMI Giuseppe Maria	1837, 11 agosto (cons.) – Milanese, CC
GUGLIELMI Luigi	1820, 14 giugno – Pasini, CF
GUGLIELMI Olimpia	1836, 24 novembre (cons.) – Zucchetti, CC
GUGLIELMI Teresa	1825, 21 febbraio (cons.) – Poggioli, CC
GUGLIELMI Vincenzo	1819, 21 settembre – Ferrucci, CC
GUGLIELMI Vincenzo	1829, 5 novembre – Gradassi, CC
GUGLIELMI Violante	1838, 27 giugno – Sartori, Vic.
GUGLIELMOTTI Vincenzo	1837, 6 (cons.), 18 sett. (ap.) – B. Pomponi, CC
GUI Lucia	1826, 21 maggio (ap.) – Gaudenzi, Vic.
GUI Maria Anna	Cfr. Nicoletti Gui
GUIDARELLI Francesca	1829, 5 novembre (rest.) – Migliorucci, CC
GUIDARONI dal POZZO Anna Maria	1823, 17 mag. (cod.) e 28 ott. (ap.) – Pernazza, CC
GUIDETTI Vincenzo	1840, 10 febbraio (cons.) – Succ. Monetti
GUIDI Bernardino	1823, 28 aprile (cons.) – Delfini, CC
GUIDI Bernardino	1823, 8 febbraio (rest.) – Bartoli, CC
GUIDI Bernardino	1829, 27 giugno (cons.) – Delfini, CC
GUIDI Bernardino	1830, 31 marzo (cons.) – Succ. Pellegrini, CC
GUIDI Bernardino	1831, 31 dicembre (cons. cod.) – A. Appolloni, CC
GUIDI Bernardino	1833, 22 marzo (ap.) – A. Appolloni, CC
GUIDI Bernardino, eredità	1838, 15 (quietanza), 18 (vendita censi) e 20 settembre (ap. schedola) – Milanese, CC
GUIDI Camillo, D., eredità	1838, 28 dicembre (apposizione biffe) – Succ. Contucci, CC
GUIDI Domenica	1836, 22 ottobre (cons.) – De Santis, CC
GUIDI Francesco	1835, 27 marzo (cons.) e 1 aprile (ap.) – Succ. Gaudenzi, Vic.
GUIDI Geltrude	1827, 23 luglio (cons.) – Damiani, CC
GUIDI Gioacchino, D., eredità	1839, 7 gennaio (inv.) – Succ. Contucci
GUIDI Gioacchino, eredità	1838, 28 dicembre (apposiz. sigilli) – Succ. Contucci, CC
GUIDI Giovanni	1815, 14 giugno – Pozzi, CC
GUIDI Giovanni	1817, 19 (cod.) e 21 giugno (ap.) – Delfini, CC
GUIDI Giuseppe	1826, 29 agosto (cons.) – Gaudenzi, Vic.
GUIDI Giuseppe	1827, 26 giugno (cons.) – Delfini, CC
GUIDI Giuseppe	1828, 29 novembre (cons.) – Succ. Cicconi, Vic.
GUIDI Giuseppe	1833, 9 luglio (cons.) – Bartoli, CC
GUIDI Giuseppe	1835, 2 ottobre (cons.) – Bartoli, CC
GUIDI Giuseppe	1836, 8 (cons.) e 16 gennaio (altra cons.) – Delfini, CC
GUIDI Giuseppe	1837, 20 marzo (cons.), 22 luglio (ap.), 3 agosto (inv.) – Succ. Gaudenzi, Vic.
GUIDI Michele	1828, 25 settembre (cons. declarat.) – Offedi, CC
GUIDI Tommaso	1839, 30 ottobre (ap.) – Palombi
GUIDI VALLATI Virginia, eredi	1838, 12 giugno (atto notorietà) – Bacchetti, CC
GUIDOBALDI Luigi, eredi	1838, 9 maggio (esibita) – Mastrozzi, ASS
GUIDOBALDI Vincenzo	1826, 25 apr. (cons.) e 26 ott. (ap.) – Poggioli, CC
GUIDONI Filippo	1815, 21 maggio – Scifoni, CC
GUIDONI Filippo	1819, 26 novembre – Scifoni, CC
GUIDONI Giovanni	1838, 29 ottobre (cons.) – Succ. Salvi, CC
GUIDONI Giovanni, eredità	1840, 31 luglio (ap.) – Succ. Salvi
GUIDUGLI Domenico	1829, 22 agosto (exhib.) – Diamilla, Vic.
GURIOLI Domenico	1825, 3 febbraio (ap.) – Succ. Taschini, CC
GURIOLI Giovanni	1826, 10 settembre – Malagricci, CC
GUTTE (Della) Giuseppe, eredi	1837, 4 febr. (esibita procura) – Vitti, Conserv.
HACKNEL Dorotea Federica Guglielma	1840, 21 nov. (ritiro cod. e cons.) – Bacchetti

HACKNEL Federica Gugl., baronessa (Haeknel)	1839, 14 giugno (cons. cod.) – Bacchetti, Cap.
HAEFFELIN	Cfr. Haffelin
HAEKNEL	Cfr. Hacknel
HAFFELIN Casimiro, E.mo (Card.) (Haeffelin)	1827, 23 (cons.) e 27 agosto (ap. test. e cod.) – Sommaini, CC
HAHA (De) Paolo, barone	1822, 5 sett. (cons. folio claus.) – Offredi, CC
HAIARD Carlo (Hajard)	1832, 4 ottobre (cons.) – Damiani, Sen.
HAIM Carolina	1828, 5 febbraio(cons.) – Mannucci, CC
HAIM Carolina	1830, 3 novembre (ap.) – Mannucci, CC
HAMPHIN Carolina	1817, 4 aprile – Salvi, CC
HARIK Giuseppe, RD	1824, 3 aprile (cons.) – Francois succ. Santini, Gub.
HARUUY	Cfr. Harvuy
HARVAY	Cfr. Harvuy
HARVEY Giorgio Carlo	1839, 11 luglio (cons. cod.) – Calvaresi
HARVEY Giorgio Carlo, Cav.	1832, 24 novembre (rest.) – Fratocchi, CC
HARVUY Giorgio Carlo (Harvay)	1830, 3 aprile (cons.) – Fratocchi, CC
HARVUY Giorgio Carlo (o Haruuy)	1825, 24 dicembre (cons. cod.) – Bartoli, CC
HARVUY Giorgio Carlo (o Haruuy)	1828, 16 aprile (rest. cod.) – Bartoli, CC
HAUFFMANN Giovanni	1828, 12 novembre (cons.) – Succ. Sacchi, CC
HAUFFMANN Giovanni	1829, 6 marzo (ap.) – Succ. Sacchi, CC
HEELL Giovanni	1818, 10 marzo – Bartoli, CC
HEIBERGER Giuseppe	1816, 21 marzo – Succ. Squanquarilli, CC
HEISERMAN	Cfr. Keiserman
HEURG Giovanna Vittoria Adelaide	Cfr. Arsen Drosset di Heurg
HILBRAT Cesare, eredità	1839, 22 novembre (inv.) – Milanesi
HILBRAT Luigi (od Ilbrat)	Notaio capitolino
HIPP Andrea	1821, 10 dicembre – Ferruzzi, CC
HOCKER	Cfr. Seymour Hocker Kirhup
HOCKER KIRHUP SEYMOUR ...	1822, 11 ottobre – Sommaini, CC
HOLL Giuseppe	1832, 14 maggio (cons.) – Gaudenzi, Vic.
HOLL Giuseppe (Oll)	1832, 14 maggio (cons.) – Gaudenzi, Vic.
HOLL Vincenzo	1822, 6 dicembre (cons. clausi) – Conflenti, CC
HOLL Vincenzo	1825, 1 ottobre (rest.) – Conflenti, CC
HOLZEMAN Andrea	1816, 10 settembre – Petti succ. Mariotti, AC
HOMES Stefano, Rev. D., eredità	1839, 19 novembre (apposizione biffe), 2 dicembre (inv.) – B. Pomponi
HONDEDEI	Cfr. Ondedei
HOST Gastano	1823, 19 maggio (exhib.) – Conflenti, CC
HOVOSKINSKRY (De) Vladimir	1836, 14 settembre (cons.) – Succ. Mannucci, CC
HOVOSKINSKUG Wladimiro	1832, 14 settembre (cons.) e 7 novembre (ap.) – Succ. Mannucci, CC
ICHER Francesco e Maria Francesca	1835, 6 maggio (cons.) – Bellucci, CC
IGAREDA (D') Geltrude (De Igareda)	1832, 21 gennaio (ap.) – Succ. Ferruzzi, CC
IGAREDA (D') GIORGI Geltrude	1830, 5 agosto (cons.) – Succ. Ferruzzi, CC
IGHILI Teresa	1837, 11 marzo – Succ. Gaudenzi, Vic.
IGHLI Baldassarre	1831, 14 e 15 (cod.) settembre – Mannucci, CC
ILARI Elisabetta	1823, 19 aprile (cons.) e 2 mag. (ap.) – Petti, AC
ILARI Giovanni Battista	1818, 7 febbraio – Succ. Pellegrini, CC
ILARI Maria Regina	Cfr. Gmelin Ilari
ILARI Serafina	Cfr. Panchi Ilari
ILBRAT	Cfr. Hilbrat
ILLOMEI Anna Felice	1835, 28 marzo – Appolloni, CC
ILLOMEI Anna Felice	1838, 20 marzo – De Santis, CC
ILLOMEI Maria Felice	1839, 30 dicembre (ap.) – Nelli, pubbl. Formello
ILLOMEI VAIANI Maria Felice(o Vaiani Illomei)	1837, 18 gennaio – Nelli, pubblico
IMBASCIATORELLI Francesco	1823, 8 (cons.) e 15 gennaio (ap.) – Poggioli, CC
IMBERT GRANCHI Antonia	1834, 5 maggio – Calvaresi, CC
IMBERTI Teresa	1838, 18 agosto (ap.) – Sartori, Vic.
IMPERI Maria	1822, 13 gennaio – Van Roy, Cons. e RM

IMPERI Paolo	1833, 1 maggio – Gradassi, CC
IMPERI Rosalia	1839, 1 ottobre (cons.), 30 novembre - Gradassi
IMPERIALI Angela	1834, 30 aprile – Succ. Contucci, CC
IMPERIALI Giulio, Ecc. principe	1818, 15 maggio (ap.) – Gallesani, CC
IMPERIALI Innocenzo	1816, 2 settembre – Succ. Palombi, CC
IMPERIALI Michele	1816, 8 giugno – Gallesani, CC
INDONI Giuseppe	1828, 1 novembre – Succ. Poggioli, CC
INGLESI BACHILLI Brigida	1839, 19 giugno – Gallesani, Cap.
INNOCENI Elisabetta	1819, 22 maggio (ap.) – Fratocchi, CC
INNOCENTI	Cfr. Nocenti
INNOCENTI Giuseppe	1826, 7 dicembre (exhib. cop.) – Succ. Sacchi, CC
INNOCENTI Vincenzo	1838, 26 marzo (ap.) – Mannucci, CC
INNOCENTI Vincenzo, R.	1834, 23 aprile (cons.) – Mannucci, CC
INNOCENZI Arcangelo, eredità	1837, 28 febbraio od ottobre (inv.) – Hilbrat, CC
INNOCENZI Candido (Innocentii)	1836, 30 marzo – Hilbrat, CC
INNOCENZI Clementina	1826, 17 febbraio – Malagricci, CC
INNOCENZI Clementina	1829, 23 marzo – Ciccolini, Vic.
INVERNIZI Clementina	1837, 29 agosto (cons.) – Quirini, Agricoltura
INVERNIZI Filippo, RPD	1829, 24 ottobre (cons.) – Succ. Pellegrini, CC
INVERNIZI Filippo, RPD	1832, 24 apr. (ap. test. e cod.) – A. Appolloni, CC
INVERNIZI Francesco	1820, 27 settembre (ap.) – Succ. Milanese, CC
INVERNIZI Gaetano	1833, 7 (cons.) e 8 maggio (ap.) – Mannucci, CC
INVERNIZI Giovanni Battista (Invernizzi)	1816, 18 luglio – Gaudenzi, Vic.
INVERNIZI Maria Agnese (Invernizzi)	1837, 23 agosto (cons.) – Gradassi, CC
INVERNIZI Maria Rosa (Invernizzi)	1837, 24 agosto (cons.) – Gradassi, CC
INVERNIZI PIERIMARCHI Rosa	1820, 12 febbraio – Succ. Damiani, CC
INVERNIZI Pietro	1834, 23 settembre (rest.) e 4 ottobre (cons.) – Zucchetti, CC
INVERNIZI Pietro	1838, 13 (rest.), 29 ott. (cons.) – Zucchetti, CC
INVERNIZI Pietro (Invernizzi)	1840, 6 mag. (cons.), 13 nov. (cons. cod.) - Salvi
INVERNIZI Pietro (Invernizzi)	1829, 28 agosto (cons.) – Zucchetti, CC
INVERNIZI Vincenzo	1818, 2 aprile – Amadei, Sen.
INVERNIZI Vincenzo	1829, 4 gennaio (ap.) – Succ. Pellegrini, CC
INZ Giovanni	1826, 4 aprile – Succ. Pellegrini, CC
IORCH	Cfr. York
IPOLITI	Cfr. Ippoliti
IPPE Andrea	1821, 10 dicembre – Succ. Ferruzzi, CC
IPPOLITI	Cfr. Politi
IPPOLITI Domenica	1831, 6 giugno – De Santis, CC
IPPOLITI Ferdinando (Ipoliti)	1835, 17 marzo (cod.) e 16 luglio (ap. test. e cod.) – Mannucci, CC
IPPOLITI Ferdinando, R.	1834, 31 luglio (cons.) e 2 settembre (cod.) – Mannucci, CC
IPPOLITI Lucia	1829, 11 giugno (cons.) – Ciccolini, Vic.
IRIGAMMI Vincenzo	1821, 14 giugno – Casini, AC
IRLANDIERI Carlo, Cav.	1827, 2 (rest.) e 31 luglio (cons.) e 4 novembre (ap.) – Sommaini, CC
IRVINE Giacomo	1828, 11 giugno (cons.) – Sommaini, CC
ISA (D') Angelo	1819, 2 ottobre – Malagricci, CC
ISIDORI Filippo, eredità	1840, 5 settembre (inv.) – Ciccolini, Vic.
ISOLA Francesco	1822, 8 dicembre (cons. clausi) – Serpetti, SR
ISOLA Francesco	1825, 24 agosto (cons.) – Offredi, CC
ISOLA Giovanni Battista	1831, 7 ottobre – De Cupis, CC
ISOLA Teresa	1822, 5 settembre (cons.) – Sommaini, CC
ISOLA Teresa	1826, 8 giugno (cons.) – Succ. Milanese, CC
ISOLA Teresa	1833, 26 giugno (ap.) – Succ. Milanese, CC
ITALINSKI (D') Andrea, Cav.	1827, 30 giugno (exhib. schedula) – Offredi, CC
JABLONOUSKI Dorotea, Ecc.	1826, 9 novembre (cons.) – Succ. Sacchi, CC
JABLONOVSKI CZARTORISKI Dorotea, Ecc.	1833, 9 gennaio (rest.) – Calvaresi, CC
JABLONOVSKI Dorotea	Cfr. Czartoriski Jablonovski

JACARINI	Cfr. Jaccarini
JACCARINI Teresa	1836, 9 marzo (cons.) – Delfini, CC
JACCARINI Teresa Margherita	1828, 28 giugno (cons.) – Delfini, CC
JACCARINI Teresa Margherita (Jacarini)	1837, 28 novembre (cons.) – Bellucci, CC
JACCARINI Teresa Margherita (Jaccherini)	1835, 19 febbraio (cons.) – Delfini, CC
JACCHERINI	Cfr. Jaccarini
JACCHINI Teresa	1827, 25 gennaio (cons.) – Delfini, CC
JACHSON	Cfr. Jakson
JACKSON Guglielmo (Jachson)	Cfr. Murphy Jakson
JACOACCI	Cfr. Jacovacci
JACOANGELI Caterina	1839, 4 aprile (cons.), 17 maggio (inv.) – Ciccolini, Vic.
JACOANGELI Maria	1832, 28 giugno e 11 settembre – Corneli, CC
JACOANGELI Maria	1839, 28 aprile (cons.) – Quirini, Agricoltura
JACOBELLI	Cfr. Giacobelli
JACOBELLI Maria	1820, 10 maggio – Succ. Damiani, CC
JACOBINI Gioacchino	1828, 25 aprile (cons.) e 18 settembre (ap.) – Succ. Ferruzzi, CC
JACOBINI Giovanni, eredi	1829, 2 luglio (inv.) – Quirini, Agricoltura
JACOBINI Maria	1820, 13 ottobre – Pozzi, CC
JACOBINI Pietro	1815, 4 gennaio – Succ. Squanquarilli, CC
JACOBINI Pietro	1834, 26 settembre (cons.) – Appolloni, CC
JACOBINI Pietro	1837, 5 gennaio (ap.) – Appolloni, CC
JACOBINI Pietro	1838, 7 febbraio – Mannucci, CC
JACOBIS (De) Maria Teresa	1821, 16 luglio (ap.) – Offredi, CC
JACOBONI Angelo	1827, 31 agosto - Succ. Ferruzzi, CC
JACOBONI Vincenzo	1833, 14 febbraio (cons.) – Ruggeri, AC
JACOBONI Vincenzo	1834, 28 giugno (ap.) – Ruggeri, AC
JACOMETTI	Cfr. Giacometti
JACOMETTI Antonio	1840, 2 settembre (cons.) – Bartoli
JACOMETTI Bernardino	1819, 10 luglio (ap.) – Conflenti, CC
JACOMETTI Domenica	Cfr. Visconti Jacometti
JACOMETTI Francesco	1839, 17 dicembre (ap. test. e cod.) – Bartoli
JACOMETTI Francesco	1823, 21 maggio (cons.) – Conflenti, CC
JACOMETTI Francesco	1833, 16 settembre (rest.) – Succ. Conflenti, CC
JACOMETTI Francesco	1833, 29 marzo (cons.) – Bartoli, CC
JACOMETTI Francesco	1837, 27 settembre (cons.) – Bartoli, CC
JACOMETTI Vincenzo	1821, 27 marzo (rest.) – Conflenti, CC
JACOMETTI Vincenzo	1822, 16 luglio (ap.) – Conflenti, CC
JACOMETTI Vittoria	1834, 17 marzo (cons.) – Bartoli, CC
JACOMI Felice	1837, 18 ottobre (esibita) – Argenti, RCA
JACOMUSSI Rocco	1833, 27 marzo (exhib.) – Argenti, SC
JACONI Giovanni Battista	1839, 28 giugno - Fratocchi
JACONI Giovanni Battista, eredità	1840, 9 gennaio (inv.) - Milanese
JACONI Nicola	1837, 23 novembre (cons.) – Hilbrat, CC
JACOPETTI Felice, RPD	1816, 17 dicembre – Mannucci, CC
JACOPUCCI Marianna	1840, 11 agosto (cons.), 2 ottobre (rest.) – Succ. Gallesani
JACOUCCI Scipione, eredità	1839, 14 dicembre (apposizione biffe) – Hilbrat
JACOVACCI Filippo	1823, 22 settembre (cons.) – Pernazza, CC
JACOVACCI Filippo (Jacoacci)	1830, 22 (cons.) e 25 luglio (ap.) – Conflenti, CC
JACOVACCI Maddalena (Jacoacci)	1840, 8 gennaio - Apolloni
JACOVILLI Gaetano	1824, 7 gennaio (ap.) – Succ. Milanese, CC
JACQUET	Cfr. Jaquet
JAKSON	Cfr. Jackson
JALATTI Francesca	1818, 9 novembre – Offredi, CC
JAMBELISCHEN	Cfr. Zambelisch
JAMMARINI Maria	1823, 31 luglio (ap.) – Gaudenzi, Vic.
JANARI ARQUATI Elena	1824, 19 febbraio (ap. test. e od.) – Malagricci, CC

JANARI Elena	1823, 16 ottobre (cons.) e 30 dicembre (cons. cod.) – Malagricci, CC
JANARI Lucia	1822, 11 luglio – Sommaini, CC
JANI	Cfr. Janni
JANNACONI Margherita	Cfr. Lupi Jannaconi
JANNARELLI Margherita	Cfr. Priuli Jannarelli
JANNELLI Maria Giuseppa	Cfr. De Paris Jannelli
JANNERI Elisabetta	1820, 29 dicembre – Succ. Taschini, CC
JANNES	Cfr. Janni
JANNETTI Clementina	1815, 19 gennaio – Paparozzi, AC
JANNI	Cfr. Tanni
JANNI Adelaide	1836, 22 e 22 settembre (cons.) – Gallesani, CC
JANNI Anna Maria (Jani)	1824, 27 marzo (cons.) – Lorenzini, CC
JANNI Antonio	1822, 12 ottobre – Succ. Pellegrini, CC
JANNI Bernardo	1837, 18 agosto (cons.) – Monti, Vic.
JANNI Cecilia	1830, 17 giugno (cons.) – Succ. Pellegrini, CC
JANNI Cecilia	1833, 28 marzo (cons.) – Petti, AC
JANNI Cecilia	1834, 17 febbraio (ap.) – Petti, AC
JANNI Felice	1814, 14 ottobre (ap.) – Toschi, SC
JANNI Giacinto	1820, 12 dicembre – Paparozzi, AC
JANNI Giacomo	1819, 15 maggio (ap. test. e cod.) – Casini, AC
JANNI Girolamo	1837, 24 agosto (cons.) – Succ. Monetti, CC
JANNI Ludovico	1820, 27 dicembre (ap.) – Fratocchi, CC
JANNI Maria	1826, 2 marzo – Fratocchi, CC
JANNI Maria	1827, 23 giugno – Casini, AC
JANNI Maria	Cfr. Salvati Janni
JANNI Marianna	1824, 21 settembre – Fratocchi, CC
JANNI Marianna	1837, 24 agosto (cons.) – Succ. Monetti, CC
JANNI Raffaele	1834, 28 agosto (cons.) – Mannucci, CC
JANNI Vincenzo	1827, 24 gennaio (cons.) – Succ. Pellegrini, CC
JANNI Vincenzo	1828, 19 (rest.) e 22 aprile (cons.) – Succ. Pellegrini, CC
JANNI Vincenzo	1834, 26 novembre (ap.) – Appolloni, CC
JANNI Vincenzo (Jannes)	1816, 5 dicembre – Salvatori, RCAS
JANNILLI Domenica	Cfr. Fanelli Jannilli
JANNONI Angela	1836, 22 e 22 marzo (cons.) – Appolloni, CC
JANNONI Luigi	1837, 14 marzo (cons.) – Nuvoli, CF
JANNOTTA Giovanni, RD	1822, 31 ottobre (cons.) e 11 novembre (ap.) – Succ. Monetti, CC
JANNUCCI Agnese	Cfr. Stocchi Jannucci
JANNUZZI Arcangelo	1826, 13 giugno – Palombi, CC
JANNUZZI Biagio	1837, 3 settembre (cons.) – R. Calvaresi, CC
JAQUET Giacinta	Cfr. Maggi Jaquet
JAQUET Maddalena	1819, 4 agosto – Pernazza, CC
JAQUET MAGGI Giacinta	1819, 24 settembre (ap.) – Serpetti, CC
JAVEAU Ludovico Daniele, R.mo Mons. D.	1838, 30 maggio (cons.) – Bartoli, CC
JELMONI Bartolomeo	1817, 4 gennaio – Succ. Monti, Vic.
JENDEL MARIOTTI Giuditta	1825, 14 maggio (cons.) – Succ. Monetti, CC
JENDEL Prassede	1817, 18 novembre – Damiani, CC
JERISSA Michele	1829, 27 aprile (cons.) – Scifoni, CC
JESIMI Mariano	1832, 17 agosto (rest.) – Venuti, CC
JOANSON Andrea	1817, 4 aprile – Salvi, CC
JOHN Cristiano	1836, 31 e 31 dicembre (cons.) – Bartoli, CC
JOLY Isidoro	1837, 21 agosto – Succ. Gaudenzi, Vic.
JONI Gioacchino	1814, 16 dicembre – Succ. Milanese, CC
JORZANI Annunziata	1834, 4 marzo (cons.) – Cicolini, Vic.
JOSIMI Giuseppe	1828, 19 agosto (cons.) – Romani, RCS
JOSIMI Giuseppe	1829, 16 febbraio (ap.) – Romani, SC
JOSIMI Lucia	1837, 14 agosto (cons.) – Milanese, CC

JOSIMI Maria	1837, 23 agosto (nuncupato), 12 settembre (descrizione) – Milanese, CC
JOSIMI Marianna	1839, 26 febbraio (ap.) - Venuti
JOSIMI Mariano	1823, 8 gennaio (cons.) – Poggioli, CC
JOSIMI Mariano	1836, 11 gennaio (cons.) e 3 maggio (ap.) – Venuti, CC
JOSINI Marianna	1839, 22 febbraio (cons.) – Fratocchi
JOUFFRET Cesare	1821, 18 dicembre (ap.) – Zucchetti, Gub. e CC
JULLIEN Clementina	Cfr. Bastianelli Jullien
JULLIEN Pietro	1839, 1 maggio (cons.) – Appolloni, Cap.
JULLIEN Pietro	1840, 11 novembre (cons.) – Tassi
JULLIEN Pietro	1821, 4 ottobre (rest.) – Succ. Pellegrini, CC
JULLIEN Pietro	1829, 7 ottobre (cons.) – Succ. Pellegrini, CC
JULLIEN Pietro	1830, 20 luglio (rest.) – Succ. Pellegrini, CC
JUSICH (D') (?) Matteo Giacomo, RPD	1821, 28 aprile – Fratocchi, CC
JUVARA Antonio	1832, 12 novembre – De Santis, CC
KAUFFMANN	Cfr. Cauffmann
KEISERMAN Francesco	1829, 13 maggio (cons.) – Succ. Contucci, CC
KEISERMAN Francesco (Cheiserman)	1832, 19 aprile (cons.) e 18 dicembre (rest.) – Calvaresi, CC
KEISERMANN Francesco (Keiserman)	1832, 12 aprile (rest.) – Succ. Contucci, CC
KEISERMANN Francesco (Keiserman)	1832, 19 aprile (cons.) e 18 dicembre (rest.) – Calvaresi, CC
KELLER Francesca	Cfr. Ginnetti Keller
KIMELKUS Federica Guglielma, baronessa	1839, 14 giugno (cons. cod.) – Bacchetti, Cap.
KIRHUP ...	Cfr. Hocker Kirhup Seymour
KIRKUP ...	Cfr. Stoker Kirkup
LABELLA Anna Maria	1840, 25 giugno – Succ. Gallesani
LABELLA Leopoldo	1825, 27 aprile – Malagricci, CC
LABRADOR Pietro	Cfr. Gomez Labrador
LABRUNI Balbina	1824, 9 marzo (cons. cod.) – Bartoli, CC
LABRUNI Balbina (Labrunè)	1837, 2 gennaio (ap.) – Bartoli, CC
LABRUZZI Teresa	1832, 23 novembre (cons.) – Fratocchi, CC
LACABA Ignazio	1814, 12 luglio – Monetti, CC
LADERCHI Maria Domenica	1823, 4 luglio – Offredi, CC
LAFACE Francesco	1826, 18 dicembre (ap.) – Mannucci, CC
LAGANA' Maria Clementina	1827, 23 giugno – Succ. Milanese, CC
LAGHI Antonio	1839, 5 gennaio – Milanese
LAGHI MONTI Bernardo, R.	1833, 20 agosto – Fratocchi, CC
LAGUNA Antonio	Cfr. Vargas e Laguna
LAICI Nicola	1820, 9 maggio (ap.) – Succ. Cicconi, Vic.
LAIS Clara	1824, 16 dicembre (ap.) – Pernazza, CC
LAIS Giuseppe Maria, Mons., ch. me.	1839, 23 giugno (assegna fondi cappellania laicale) – Appolloni, Cap.
LAIS Maria Anna	Cfr. Rauscen Lais
LALLETTI Vincenzo, R.	1834, 30 gennaio – Corneli, CC
LALLI Felice	1830, 20 marzo (exhib.) – Succ. Pellegrini, CC
LALLI Ippolito	1817, 19 ottobre – Bellucci, CC
LALLI Maria Anna	Cfr. Bianconi Lalli
LAMANNA	Cfr. Manna
LAMBARD Clementina	Cfr. Vacquer Lambard
LAMBERT Clementina	Cfr. Vacquier de Lambert
LAMBERTI Lucrezia	1817, 15 giugno – Paporozzi, AC
LAMBERTINI Barbara	1837, 1 maggio – Fratocchi, CC
LAMESI Bartolomeo	1817, 10 settembre – Mannucci, CC
LAMOREUX Francesca (Lamoreur)	1828, 17 luglio – Ruggeri, AC
LAMOREUX Lucia (Lamourux)	1822, 16 dicembre (cons.) – Mannucci, CC
LAMOREUX TARULLI Lucia (o Samoreux)	1823, 7 febbraio (ap.) – Mannucci, CC
LAMOURUX	Cfr. Lamoreux
LAMOYNE Paolo	1837, 17 luglio (rest.) – Bartoli, CC

LAMPARELLI Caterina	Cfr. Giorgini Lamparelli
LAMPARINI Maria	1839, 16 agosto (ap.) – Diamilla, Vic.
LANA Anna Maria	1820, 10 agosto (rest.) – Lorenzini, CC
LANA Arcangela	1824, 21 dicembre (cons.) – Salvi, CC
LANCELLOTTI Giuseppe	1826, 17 ottobre – Succ. Sacchi, CC
LANCELLOTTI Luigi, RPD	1832, 15 dicembre (cons.) – Malagricci, CC
LANCELLOTTI Luigi, RPD	1833, 18 gennaio (ap.) – Gallesani, CC
LANCELLOTTI Ottavio e Scipione, principi, eredità	1840, 2 gennaio (consenso) - Franchi
LANCI Lucia	Cfr. Gambini Lanci
LANCI Michelangelo	1837, 24 agosto (cons.) – Succ. Salvi, CC
LANCIANI Beatrice	1826, 30 dicembre (cons.) – Monti, Vic.
LANCIANI Beatrice	1827, 14 marzo (ap.) – Monti, Vic.
LANCIANI Gaspare	1840, 28 aprile (cons.), 5 (rest.), 24 agosto (cons.), 5 settembre (ap.), 24 dicembre (istitut. legati pii) – Ciccolini, Vic.
LANCIOTTI Agata	1834, 6 giugno – Nelli, Formelli
LANDI Domenico	1828, 21 febbraio – Gallesani, CC
LANDI Tommaso	1819, 22 settembre – Conflenti, CC
LANDI Tommaso	1822, 19 agosto – Provinciali, AC
LANDI Tommaso	1832, 28 settembre (ap.) – Ruggeri, AC
LANDO' Caterina	1832, 8 maggio (cons.) – Gaudenzi, Vic.
LANDO' Caterina	1834, 3 ottobre – Gaudenzi, Vic.
LANDO' Caterina	1835, 20 maggio – Succ. Gaudenzi, Vic.
LANDOT Stefano, RD	1815, 25 ottobre – Succ. Milanese, CC
LANDOZZI	Cfr. Landuzzi
LANDUZZI Odoardo	1827, 21 settembre (cons.) – Pernazza, CC
LANDUZZI Odoardo	1831, 26 settembre (rest.) – Argenti, SC
LANDUZZI Odoardo	1832, 22 marzo (rest.) – Succ. Pernazza, CC
LANDUZZI Odoardo	1832, 19 maggio (cons.) – Argenti, SC
LANDUZZI Odoardo	1834, 26, 26 settembre (rest.) e 7 ottobre (cons.) – Argenti, SC
LANDUZZI Odoardo	1837, 3 (ap., rimozione e riap. Biffe), 4, 5 e 7 (rimoz. biffe), 14 aprile (inv.), 13 maggio (consegna oggetti), 26 giugno (procura) – Argenti, RCA
LANDUZZI Odoardo, eredità	1837, 3 (rimoz. e riapp. biffe), 4 (idem), 5 (idem), 7 (idem), 14 aprile (inv.), 13 maggio (consegna oggetti), 26 giugno (procura), 25 (esib. foglio fiducia), 27 novembre (quietanza) – Appolloni, RCA
LANDUZZI Odoardo, eredità	1839, 20 nov. (ap. fogli fiducia) – Argenti, RCA
LANDUZZI Odoardo, eredità	1839, 19 giugno (quietanza di dote) – Fratocchi
LANDUZZI Tommaso	1818, 21 settembre (rest.) – Gaudenzi, Vic.
LANDUZZI Tommaso	1820, 1 marzo (rest.) – Gaudenzi, Vic.
LANDUZZI Tommaso	1821, 26 giugno (rest.) – Gaudenzi, Vic.
LANDUZZI Tommaso	1830, 24 febbraio (cons.) – Succ. Contucci, CC
LANDUZZI Tommaso	1837, 2 novembre (rest. e cons.) – Contucci, CC
LANDUZZI Tommaso, R.	1833, 28 gennaio (rest. et declarat.) – Succ. Contucci, CC
LANDUZZI Tommaso, Rev. D. (Landozzi)	1840, 6 (ap.), 11 maggio (inv.) – Succ. Contucci
LANG Girolamo	1824, 3 febbraio (cons.) – Succ. Milanese, CC
LANGELI Alberto	1826, 15 giugno (cons.) – Bartoli, CC
LANGELI Alessandro	1823, 20 gennaio (cons.) – Bartoli, CC
LANGER MARIANI Francesca	1837, 9 febbraio (ap.) – De Santis, CC
LANGER Marianna	1837, 14 febbraio – Succ. Parchetti, CC
LANGH Agata	Cfr. Clementi Lang
LANGHE Girolamo	1828, 1 settembre (ap.) – Succ. Milanese, CC
LANTE Angela	1834, 24 novembre (cons.) – De Santis, CC
LANTE Antonio, E.mo D. Card. (Lantes)	1817, 17 ottobre – Salvatori, SC

LANTE COLONNA Maria, duchessa D.	1840, 15 aprile (ap.) – Bartoli
LANTE della ROVERE Giulio, duca (anche solo Lante)	1837, 28 maggio (cons.), 2 (cons.), 4 agosto (rest.), 22 dicembre (consenso) – Calvaresi, CC
LANTE FALCONIERI Maria Anna, Ecc.	1829, 24 febbraio (cons.) – Gradassi, CC
LANTE FALCONIERI Maria Anna, Ecc.	1833, 29 gennaio (ap.) – Gradassi, CC
LANTE Giulio, duca (Lantes)	1817, 23 ottobre – Salvatori, SC
LANTE Maria, duchessa D., eredità	1840, 4 maggio (inv.) - Calvaresi
LANTE Maria Angela (Lanti)	1823, 1 marzo (cons.) – Succ. Bellucci, CC
LANTE Pietro, Ecc.	1830, 17 febbraio (rest.) – Simonetti, CC
LANTI	Cfr. Lante
LANUVIA Caterina ved. CHIARI	1817, 6 agosto – Salvatori, SC
LANZAROTTI Filippo	1838, 7 (cons.), 25 (ap. ed apposizione sigilli) e 28 aprile (descrizione) – Tassi, CC
LANZONI Domenica	1840, 15 aprile (cons.) - Tassi
LANZONI Luigi	1831, 23 novembre (cons.) – Bartoli, CC
LANZONI Luigi	1835, 27 maggio (ap.) – Bartoli, CC
LAPI Lorenzo	1817, 9 gennaio – Succ. Sacchi, CC
LAPINI Antonio	1834, 8 gennaio (cons.) – Succ. Diamilla, Vic.
LAPINI Antonio	1840, 27 aprile (cons.) – Diamilla, Vic.
LAPIS Francesco	1837, 31 agosto (cons.) – Appolloni, CC
LAPIS Giacinta	1821, 29 agosto (rest.) – Succ. Pellegrini, CC
LAPIS Giacinta	1827, 22 mar. (rest. e cons.) – Succ. Pellegrini, CC
LAPIS Giacinta	1832, 21 maggio (ap.) – A. Appolloni, CC
LARCO Bernardo	1818, 25 novembre (rest.) – Delfini, CC
LARCO Bernardo	1820, 21 feb. (rest.) e 22 nov. (rest.) – Delfini, CC
LARCO Bernardo	1821, 28 settembre (ap.) – Delfini, CC
LARDON Gioacchino	1829, 3 luglio (cons.) – Bartoli, CC
LARDON Gioacchino	1836, 25 giugno (ap.) – Bartoli, CC
LARDON Luigi	1824, 16 luglio (ap.) – Rotondi, Burgi
LARIVERA Dorotea	1820, 8 e 10 (cod.) aprile – Pozzi, CC
LAROCHEGHI (De) Enrica	1824, 16 marzo (rest. cod.) – Offredi, CC
LAROCHEGHI Enrica	1824, 16 marzo (rest. cod.) – Offredi, CC
LASAGNI Bartolomeo	1828, 11 settembre (rest.) – Sommaini, CC
LASAGNI Eleonora	1821, 25 aprile (ap.) – Fratocchi, CC
LASAGNI Maria Anna	1837, 12 giugno (cons.) – Bacchetti, CC
LASAGNI Matilde	1821, 2 agosto (rest.) – Sommaini, CC
LASAGNI Matilde	1822, 9 settembre (cons.) – Delfini, CC
LASAGNI Matilde	1825, 1 ottobre (cons.) – Delfini, CC
LASAGNI Matilde	1830, 15 febbraio (rest. test. e cod. e cons.) – Delfini, CC
LASAGNI RUFINI Matilde	1833, 26 febbraio (ap.) – Delfini, CC
LASAGNI RUFINI Matilde	1833, 8 marzo (ap.) – Bacchetti, CC
LASCARIS D'ARMIS Margherita, contessa	1831, 10 gennaio (cons.) – Succ. Monetti, CC
LASCARIS D'ARMIS Pietro	1836, 25 aprile (cons.) e 10 maggio (ap.) – Bartoli, CC
LATAGA Gaspare	1837, 16 dicembre (cons.) – Succ. Parchetti, CC
LATAGER Gaspare, eredità	1838, 15 gennaio (inv.) – Succ. Parchetti, CC
LATIL (De) Giovanni Battista Antonio, E.mo (Card.), eredità	1840, 22 aprile (esibita) - Delfini
LATILLA Gentilina	1830, 24 agosto (cons.) – Franchi, CC
LATINI Giuseppe	1822, 26 ottobre (cons.) – Succ. Ferruzzi, CC
LATINI Giuseppe	1825, 4 luglio (ap.) – Succ. Ferruzzi, CC
LATINI Margherita	1828, 28 luglio – De Luca, Formello
LATTAIL (?)	Cfr. Latuil
LATTANZI Angela	1830, 2 marzo – Corneli, CC
LATTANZI Angela e Simonetti Gaetano	1819, 24 e 29 novembre – Mannucci, CC
LATTANZI Annunziata	1834, 13 maggio (cons.) – Tassi, CC
LATTANZI Annunziata	1835, 14 ottobre (rest. e cons.) – Tassi, CC
LATTANZI Annunziata	1837, 29 agosto (ap.) – Succ. Salvi, CC
LATTANZI Annunziata, eredità	1838, 10 dicembre (quietanza) – Tassi, CC

LATTANZI Caterina	1817, 3 aprile – Monetti, CC
LATTANZI Caterina (Lattanza)	1840, 11 agosto (cons.) – Bartoli
LATTANZI Clemente	1830, 12 aprile – Succ. Ferruzzi, CC
LATTANZI Domenico, Cav.	1837, 17 agosto (cons.) – Fratocchi, CC
LATTANZI Domenico, Can. D.	1840, 25 giugno (cons. e rest.) – Fratocchi
LATTANZI Geltrude	1828, 18 settembre – Conflenti, CC
LATTANZI Geltrude	1829, 2 aprile (cod.) – Conflenti, CC
LATTANZI Giovanni	1833, 26 settembre – Gradassi, CC
LATTANZI Giovanni	1837, 27 luglio (cons.) – Franchi, CC
LATTANZI Lucrezia	1826, 11 aprile (cons.) – Damiani, CC
LATTANZI Lucrezia	1828, 26 giugno (cons. cod.) e 10 dicembre (ap. test. e cod.) – Damiani, CC
LATTANZI Maria	1816, 4 settembre – Succ. Cecconi, CC
LATTANZI Rosalinda	1833, 15 gennaio – Franchi, CC
LATTANZI Rosalinda	1837, 2 settembre (cons.) – Zucchetti, CC
LATUIL Maddalena ved. OLIVIERI	1820, 7 dicembre (ap.) – Poggioli, CC
LATUIL OLIVIERI ... (Lattail?)	1814, 17 agosto – Poggioli, CC
LAUDADIO (Di) SONNINO Onorata, (ebrea?)	1823, 12 marzo – Succ. Taschini, CC
LAUDADIO Angelo	1817, 8 luglio – Bellucci, CC
LAUGENI Ambrogio	1838, 9 marzo (cons.) – Appolloni, CC
LAURENTI Anna	Cfr. Valentini Laurenti
LAURENTI Bernardina	Cfr. Poggi Laurenti
LAURENTI Grazia	Cfr. Setini Laurenti
LAURENTI Loreto	1839, 30 aprile – Quirini, Agricoltura
LAURENTI Maria	1837, 23 agosto (nuncupato), 12 settembre (descrizione eredità) – Milanese, CC
LAURENTI Marianna	Cfr. Pucci Laurenti
LAURENTI Orsola	1825, 17 gennaio (rest.) – Fratocchi, CC
LAURENTI Pietro Paolo, eredità	1837, 23 settembre (inv.) – Gradassi, CC
LAURENTIIS (De) Antonio, RD	1818, 2 maggio – Damiani, CC
LAURENTIIS (De) Cesare, D (o Laurentiis)	1816, 6 e 6 novembre – Monetti, CC
LAURENTINI Antonio	1830, 19 luglio (cons.) – Mannucci, CC
LAURENTINI Antonio, RPD	1835, 27 (cons.) e 31 mag. (ap.) – Mannucci, CC
LAURENTINI Vincenzo	1827, 19 luglio e 19 ago. (ap.) – Succ. Minelli, CC
LAURENTINI Francesca	1820, 27 settembre (ap.) – Palombi, CC
LAURETTI Alessandro	1820, 1 aprile – Sommaini, CC
LAURETTI Giovanni Domenico, Can. D.	1822, 31 maggio – Zucchetti, CC
LAURETTI Giuseppe	1817, 17 maggio – Pasini, CF
LAURETTI Luigi	1825, 5 luglio (cons.) – Gallesani, CC
LAURETTI Luigi	1828, 12 marzo (ap.) – Gallesani, CC
LAURETTI Maria	1820, 6 agosto – Pasini, CF
LAURETTI Maria (Laureti)	1815, 24 gennaio – Gaudenzi, Vic.
LAURETTI Paola (Laureti)	1823, 19 aprile (cons.) – Bartoli, CC
LAURETTI Sante	1834, 26 marzo (cons.) – Bacchetti, CC
LAURETTI Sante	1837, 13 dicembre (rest. e cons.) – Bacchetti, CC
LAURETTI Teresa	1822, 15 luglio – Zucchetti, CC
LAURETTI Vincenzo	1819, 30 agosto – Offredi, CC
LAURI Carlo	1838, 7 marzo – Nelli, pubblico
LAURI Lorenzo, RD	1826, 13 feb. (cons.) e 5 ago. (ap.) – Scifoni, CC
LAURI Raffaele	1817, 18 novembre – Monetti, CC
LAURI TOESCA Angelica	1825, 27 giugno (cons.) – Fratocchi, CC
LAURI TOESCA Angelica	1832, 18 maggio (ap.) – Fratocchi, CC
LAVAGGI Domenico, conte	1830, 27 aprile (cons.) – Malagricci, CC
LAVAGGI Domenico, conte	1831, 30 agosto (rest. e cons.) – Malagricci, CC
LAVAGGI Domenico, conte	1832, 10 e 10 maggio (rest. e cons.), 20 e 20 settembre (rest. e cons.) – Malagricci, CC
LAVAGGI Domenico, conte	1833, 26 giugno (rest. e cons.), 2 (rest.) e 4 settembre (cons.) – Malagricci, CC
LAVAGGI Domenico, conte e march., eredità	1838, 14 febbraio (ricognizione in dominum), 5 marzo (spieg. ult. fiducia) e 10 aprile (dich. cess.

	Censo, quiet. e consenso), 18 agosto (procura), 3 (cess. censo) e 17 dicembre (erez. 3 legati pii) – Malagricci, CC
LAVAGGI Domenico, eredità	1837, 22 luglio (quiet. e consenso) – Petti, AC
LAVAGGI Domenico, marchese	1834, 20 (rest.) e 22 gennaio (cons.) – Malagricci, CC
LAVAGGI Domenico, marchese, eredità	1837, 31 marzo (ap. ed apposizione biffe), 2 (tumolazione), 5 (2 procure), 10 aprile (inv.), 1 maggio (spiegazione fiducia) – Malagricci, CC
LAVAGGI Domenico, marchese, eredità	1838, 2 aprile (procura) – Appolloni, CC
LAVAGGI Domenico, eredità	1840, 29 gen. (procura), 4 mag. (erezione due legati pii), 30 dic. (vendita terreni) - Malagricci
LAVAGGI Maria Anna	Cfr. Puri De Marchis Lavaggi
LAVAGGI Michele, Cav., eredità	1839, 11 aprile (deposizione) – Malagricci
LAVAGGI Pietro (Lavaggio)	1834, 8 marzo (cons.) – CF
LAVAGNI Giulio	1815, 3 febbraio – Gallesani, CC
LAVAL della FARGNA Clemente, marchese	1832, 20 luglio (cons. cod.) – D. Pomponi, CC
LAVINI Francesca	1831, 10 gennaio – Succ. Milanese, CC
LAVINI Francesca (Lavinia)	1835, 12 agosto (cons.) – Monti, Vic.
LAVINI Francesca (Lavinia)	1840, 22 giugno (cons.) – Sartori, Vic.
LAVIZZARI Francesco	1823, 24 settembre (cons.) – Fratocchi, CC
LAVIZZARI Francesco	1828, 16 sett. (rest. e cons.) – Fratocchi, CC
LAVIZZARI Giovanni Battista	1827, 2 marzo (cons.) – Fratocchi, CC
LAVIZZARI Giovanni Battista	1833, 3 gennaio (rest. e cons.), 9 aprile(ap.) e 15 ottobre (ap.) – Fratocchi, CC
LAVIZZARI Maria Anna	Cfr. Ciani Lavizzari
LAZZANO Antonio, D., eredità	1838, 27 luglio (credito fruttifero) – Vitti, Cons.
LAZZARI Anna	1830, 27 novembre (cons.) – Gradassi, CC
LAZZARI Caterina	1824, 10 maggio (cons.) – Succ. Pellegrini, CC
LAZZARI Colomba (Lazzeri)	1815, 28 febbraio e 6 marzo – Bellucci, CC
LAZZARI Filippo	1822, 26 gennaio (ap.) – Succ. Taschini, CC
LAZZARI Gioacchino	1834, 20 novembre (cons.) – Mannucci, CC
LAZZARI Gioacchino	1835, 1 gennaio (ap.) – Mannucci, CC
LAZZARI Gioacchino	1837, 25 agosto (cons.) – Megliorucci, CC
LAZZARI Lorenzo	1829, 22 luglio (cons.) – Succ. Poggioli, CC
LAZZARI Maria	1822, 10 gennaio – Mannucci, CC
LAZZARI Pellegrino	1831, 9 maggio (cons.) – Venuti, CC
LAZZARI Pellegrino	1835, 21 febbraio (cons.) – Fratocchi, CC
LAZZARI Pellegrino	1836, 21 novembre (ap.) – Fratocchi, CC
LAZZARI Pellegrino, eredità	1838, 12 genn. (esibiz. intimaz.) – Damiani, PC
LAZZARI Teresa	1834, 7 ottobre (cons.) – Nelli, Formelli
LAZZARI TROIANI Virginia	1839, 3 agosto (cons.) – Gradassi, Cap.
LAZZARI ZARLATTI Adelaide	1839, 19 ottobre (cons.) – Malagricci
LAZZARINI Alessandro	1827, 4 ottobre (cons.) – Fratocchi, CC
LAZZARINI Alessandro	1835, 9 marzo (rest.) – Fratocchi, CC
LAZZARINI Alessandro	1837, 9 giugno (cons.) – Fratocchi, CC
LAZZARINI Alessandro, Mons., eredità	1837, 30 agosto (censo) – Monti, Vic.
LAZZARINI Alessandro, R.mo Mons., eredità	1838, 29 marzo (legato pio) – Gallesani, CC
LAZZARINI Alessandro, RD	1836, 30 gennaio (cons. cod.) e 18 febbraio (ap.) - Bartoli, CC
LAZZARINI Alessandro, RPD	1834, 22 settembre (cons.) – Bartoli, CC
LAZZARINI Alessandro	1839, 24 aprile (rest.) – Fratocchi
LAZZARINI Alessandro	1840, 7 gennaio (cons.), 29 marzo (apposizione biffe, ap.), 6 aprile (inv.) - Fratocchi
LAZZARINI Alessandro, eredità	1840, 19 agosto (retro vendita censo) – Bacchetti
LAZZARINI Antonio	1840, 22 maggio – Succ. Ferruzzi
LAZZARINI Clelia Benedetta	1830, 25 ottobre (cons.) – De Cupis, CC
LAZZARINI Cunegonda	1838, 6 ottobre (cons.) – Milanese, CC
LAZZARINI Filippina	1834, 14 marzo (ap.) – Succ. Monetti, CC
LAZZARINI Giuseppe	1826, 4 dicembre – Conflenti, CC

LAZZARINI Isabella	Cfr. Gazzi Lazzarini
LAZZARINI POMPEI Maddalena	1836, 3 e 3 giugno – Bartoli, CC
LAZZARINI Rosa	1819, 3 agosto – Gaudenzi, Vic.
LAZZARINI Stefano	1826, 16 ottobre – Scifoni, CC
LAZZARINI Stefano	1832, 12 febbraio – Succ. Scifoni, CC
LAZZARINI VIALE Clelia	1837, 26 settembre (ap.) – De Cupis, CC
LAZZARINI Vincenzo	1840, 26 aprile (cons.) – Succ. Ferruzzi
LAZZAROTTI Filippo	1837, 18 agosto (cons.) – Succ. Salvi, CC
LAZZE' Carlo	1822, 25 giugno – Fratocchi, CC
LAZZERI	Cfr. Lazzari
LAZZI Maria, eredità	1840, 3 settembre (inv.) – Damiani, PC
LEALI Clemente	1839, 11 gennaio (cons.) – De Cupis
LEALI Pietro	1826, 18 febbraio (cons.) – Delfini, CC
LEALI Pietro	1827, 20 agosto (ap.) – Delfini, CC
LEANDRI Angelo, R.	1834, 15 novembre – Bartoli, CC
LEANDRI Geltrude	1832, 26 gennaio (cons.) – Succ. Scifoni, CC
LEBLANC Germano	1817, 22 gennaio – Succ. Sacchi, CC
LECCE Anna Maria	Cfr. Marzetti Lecce
LECCE Filippo	1825, 30 giugno (cons.) – Succ. Milanese, CC
LECCE Girolamo	Cfr. Carozzi Lecci
LECCE Ottaviano	1837, 4 settembre (cons.) – D. Pomponi, CC
LECH Maria	1835, 3 luglio – De Santis, CC
LEDI	Cfr. Leti
LEDI Margherita	1838, 10 novembre (cons.) – Milanese, CC
LEFEVRE Ferdinando	1837, 5 ottobre (cons.) – Hilbrat, CC
LEGGERI Elisabetta	1837, 13 dicembre – Ciccolini, Vic.
LEGGI Francesca	1820, 27 settembre (ap.) – Palombi, CC
LEGGIOVA Pietro Paolo	1820, 6 (rest.) e 22 nov. (ap.) – Succ. Cicconi, Vic.
LEJNI Giulio	1824, 14 febbraio – Conflenti, CC
LEJNI Giulio	1835, 23 aprile – Succ. Offredi, CC
LEGRAND Adolfo, eredità	1837, 13 settembre (apposizione biffe), 10 ottobre (rimozione) – Damiani, PC
LEHNI (?)	Cfr. Lelmi
LEISER Tommaso	1814, 26 ottobre – Salvi, CC
LELLI Bernardino Paolo	1830, 1 mag. (cons.) e 5 lug. (ap.) – Franchi, CC
LELLI Bernardino Paolo, eredità	1840, 8 gennaio (spiegazione fiducia) – Franchi
LELLI Giovanni, D.	1838, 5 gennaio (ap. test. e cod.) – Mannucci, CC
LELLI Maria	1832, 23 agosto (cons.) – Ciccolini, CC
LELMI Filippo	1823, 8 ottobre (cons. cod.) – Simonetti, CC
LELMI Filippo	1826, 5 dicembre (cons.) – Francois, succ. Santini, Gub.
LELMI Filippo	1826, 9 febbraio (cons. cod.) e 24 luglio (cons.) – Simonetti, CC
LELMI Filippo (Lehni?)	1829, 14 gennaio (cons.) – Succ. Santini, Gub.
LELMI Filippo	1830, 12 agosto (cons. cod.) – Succ. Santini, Gub.
LELMI Filippo, Cav.	1832, 6 agosto (cons.) – Succ. Santini, Gub.
LELMI Filippo, Cav.	1835, 28 agosto (cons.) e 20 settembre (cons. cod.) – Succ. Santini, Gub.
LELMI Filippo, Cav.	1836, 22 gennaio (cons.) – Francois, Gub.
LELMI Filippo, Cav.	1838, 12 agosto (cons.) – Francois, Gov.
LELMI Filippo, Cav.	1840, 29 maggio (cons.) – Quirini, Agricoltura
LELMI Luigi	1835, 1 ottobre (cons.) – Bartoli, CC
LELMI Luigi	1836, 17 novembre (cons.) – Bartoli, CC
LELMI Luigi	1837, 23 agosto (ap.) – Bartoli, CC
LELMI Rosa	1840, 29 maggio (cons.) – Quirini, Agricoltura
LEMA Pietro	1832, 29 febbraio (cons.) – Argenti, SC
LEMAS (De) Pietro	1832, 29 febbraio (cons.) – Argenti, SC
LEMMA Anastasia	1837, 4 febbraio (pubblico) – Gradassi, CC
LEMMA Michele	1816, 22 novembre – Pozzi, CC
LEMMA Michele	1823, 4 gennaio (cons.) – Pozzi, CC

LEMMA Michele	1825, 6 dicembre (ap.) – Gradassi, CC
LEMORE Antonia	1818, 27 luglio – Casini, AC
LEMOYNE Paolo (o Lemoyva)	1827, 1 marzo (cons. declarat.) e 4 settembre (cons.) – Bartoli, CC
LENA Giuseppe	1817, 20 giugno – Gallesani, CC
LENORMAND Giacomo	1822, 20 marzo (ap.) – Malagricci, CC
LENTINI Anna	1836, 13 (cons.), 23 (cons. cod.) e 26 settembre (ap.) – Diamilla, Vic.
LENTINI BERNARDINI Vittoria	1836, 13 settembre (ap.) – Calvaresi, CC
LENTINI Vittoria	1829, 30 maggio – Succ. Poggioli, CC
LENTINI Vittoria	Cfr. Bernardini Lentini
LENZARINI Domenico	1818, 19 aprile (ap.) – Succ. Pellegrini, CC
LENZI Antonia	1823, 30 dicembre (rest.) – Sommaini, CC
LENZI Carlo	1839, 26 agosto (cons.), 3 dicembre (ap.) – Ciccolini, Vic.
LENZI Luisa	1821, 29 ottobre (rest.) – Fratocchi, CC
LENZI Luisa	1825, 4 (rest. e cons.), 10 (ap.) e e 15 ottobre (exhib. folii) – Fratocchi, CC
LENZI Paola	Cfr. Rossi Lenzi
LENZINI Eleonilda	1814, 10 ottobre – Cecconi, CC
LENZINI Paolo	1817, 30 luglio – Malagricci, CC
LENZINI Paolo	1818, 13 ottobre (ap.) – Malagricci, CC
LEO (De) Luigi, eredi	1839, 20 (procura), 22 marzo (inv.), 1 ottobre (esibita rescritto) - Calvaresi
LEOFREDI Nicola	1820, 14 settembre (ap.) – Conflenti, CC
LEON (de) Maria Eleonora	Cfr. Ponzi de Leon
LEONARDI Angela	1834, 28 maggio – Mannucci, CC
LEONARDI Barbara	1814, 3 gennaio – Cecconi, CC
LEONARDI Caterina	Cfr. Sidera Anna e L.C.
LEONARDI Filippo	1839, 15 ottobre – Ruggieri, AC
LEONARDI Filippo, eredità	1837, 18 settembre (inv.) – Milanesi, CC
LEONARDI Francesca	Cfr. Beccadelli Leonardi
LEONARDI Francesco	1824, 4 ottobre (ap.) – Offredi, CC
LEONARDI Girolamo	1830, 24 febbraio (cons.) – Succ. Monetti, CC
LEONARDI Girolamo	1831, 9 marzo (cons. cod.) – Succ. Monetti, CC
LEONARDI Girolamo	1832, 16 agosto (cons.) – Succ. Pernazza, CC
LEONARDI Girolamo	1836, 11 agosto (cons.) – Gallesani, CC
LEONARDI Girolamo	1836, 1 marzo (cons.) – Calvaresi, CC
LEONARDI Girolamo	1837, 25 marzo (cod.) – Gallesani, CC
LEONARDI Girolamo	1839, 23 novembre (ap. test. e cod. e apposizione biffe), 2 dic. (inv.) – Gallesani, Cap.
LEONARDI Giuseppe	1823, 4 giugno (cons.) – Franchi, CC
LEONARDI Giuseppe	1824, 15 novembre (ap.) – Franchi, CC
LEONARDI Giuseppe	1826, 21 marzo (cons.) – Conflenti, CC
LEONARDI Giuseppe, Mons. D.	1840, 17 maggio (cons.) – De Santis
LEONARDI Leonardo	1831, 13 dicembre (cons.) – Gradassi, CC
LEONARDI Odoardo	1818, 21 gennaio – Succ. Bellucci, CC
LEONARDI Pietro	1831, 23 luglio (cons.) – B. Pomponi, CC
LEONARDI Pietro, eredità	1839, 8 giugno (inv.) – Succ. Contucci
LEONARDI Pietro	1839, 25 maggio (ap.) – Mallozzi succ. Monetti
LEONARDI Teresa	Cfr. Ponzi Leonardi
LEONCILLI Vincenzo, conte	1835, 26 (cons.) e 28 gennaio (ap.) – Succ. Parchetti, CC
LEONCINI Bartolomeo	1831, 15 luglio – Fratocchi, CC
LEONCINI Bartolomeo	1837, 28 agosto (cons.) – Gradassi, CC
LEONCINI Giovanni Battista	1837, 1 settembre (cons.) – Bartoli, CC
LEONCINI Luigi	1835, 5 settembre (rest.) – Bartoli, CC
LEONCINI Luigi	1837, 24 agosto (cons.) – Bartoli, CC
LEONCINI Luigi	1839, 23 novembre (rest.) - Bartoli
LEONE (De) Leone	1824, 1 marzo – Conflenti, CC

LEONE XII, SPN	1829, 10 aprile (exhib.) e 15 maggio (exhib.) – Petti, AC
LEONELLI Artemisia	1824, 15 marzo – Succ. Taschini, CC
LEONELLI Camillo	1824, 5 novembre – De Luca, Formelli
LEONELLI POLIDORI Costanza	1830, 12 giugno – Conflenti, CC
LEONETTI ... (1823-1826) ¹¹	Notaio della Rev. Fabbrica di S. Pietro
LEONETTI Anna Maria	1839, 11 dicembre (cons.) – Fratocchi
LEONETTI Susanna	1831, 31 ottobre – Delfini, CC
LEONI Annunziata	1814, 6 ottobre – Pecci, AC
LEONI Carlo	1824, 7 giugno – Succ. Damiani, CC
LEONI Carlo	1830, 22 ottobre (cons.) e 17 novembre (ap.) – De Sanctis succ. Damiani, CC
LEONI Crispino (De Leoni)	1833, 1 febbraio (ap.) – Succ. Diamilla, Vic.
LEONI Crispino, R. (De Leoni)	1832, 8 luglio – Succ. Diamilla, Vic.
LEONI Domenica	1820, 27 settembre (ap.) – Palombi, CC
LEONI Domenica	1836, 11 marzo (cons.) – Minio, Burgi
LEONI Domenico	1819, 10 luglio – Pozzi, CC
LEONI Emidio	1831, 18 aprile (cos.) e 20 giugno (ap.) – Succ. Sacchi, CC
LEONI Emilia	Cfr. Scarsi Leoni
LEONI Francesca	1819, 9 maggio – Monti, Vic.
LEONI Francesca	1822, 3 giugno – Bersanti, CC
LEONI Francesca	1832, 21 maggio – Bersanti, CC
LEONI Francesco	1829, 27 aprile (cons.) – Sommaini, CC
LEONI Geltrude, eredità	1838, 28 maggio (inv.) – Succ. Contucci, CC
LEONI Giacomo	1818, 17 (cod.) e 19 dicembre (ap.) – Ferruzzi, CC
LEONI Giovanni Battista, Cap. (De Leoni)	1840, 21 dicembre (cons.) – D. Pomponi
LEONI MARCHETTI Maria	1839, 10 gennaio – De Cupis
LEONI Maria	1826, 16 giu. (cons.) e 15 dic. (ap.) – Poggioli, CC
LEONI Maria	1839, 11 gennaio – Fratocchi
LEONI Maria	Cfr. Ruzzo Leoni
LEONI Maria Anna	1835, 23 gennaio (cons.) – Gradassi, CC
LEONI Melchiorre	1820, 6 dicembre (ap. test. e cod.) – Pernazza, CC
LEONI Pietro	1834, 13 maggio – Gaudenzi, Vic.
LEONI Pietro	1836, 11 marzo (cons.) – Minio, Burgi
LEONI Pietro e Domenica	1840, 15 aprile (cons.) – Tassi
LEONI RUZZO Maria	1839, 21 agosto (ap.) – Bacchetti, Cap.
LEONI VENTURINI Caterina	1828, 8 gennaio – Scifoni, CC
LEONI Vito	1822, 28 settembre (cons.) – Fiammetta, CC
LEONI Vito	1828, 25 febbraio (rest. e cons.) – Franchi, CC
LEONI Vito	1833, 13 settembre (cons.) – Franchi, CC
LEONI Vito	1834, 4 giugno (ap. test. e cod.) – Franchi, CC
LEONORI Pietro	1824, 20 marzo (cons.) – Salvi, CC
LEONORI Pietro	1826, 16 maggio (cons.) – Corneli, CC
LEONORI Pietro	1837, 20 settembre (ap.) – Succ. Salvi, CC
LEONORI Pietro, eredità	1837, 12 settembre (procura), 12 ottobre (inv.) – Venuti, CC
LEOPOLDI Giovanni	1829, 8 luglio – Succ. Ferruzzi, CC
LEPEL Federico Guglielmo, barone (Di Lepel)	1824, 22 novembre – Sommaini, CC
LEPEL Federico Guglielmo, barone (o Di Lepel, o solo Guglielmo)	1837, 22 maggio (nuncupato) – Bacchetti, CC
LEPRI Alessandro, Giuseppe	Cfr. Curti Lepri
LEPRI Andrea, R.do D.	1838, 6 agosto – Gallesani, CC
LEPRI Annibale	1839, 15 sett. (ap. e apposiz. biffe) – Bacchetti
LEPRI Cristiano	1826, 24 luglio (cons.) – Succ. Milanese, CC
LEPRI Cristiano	1827, 17 aprile (ap.) – Succ. Milanese, CC
LEPRI CUSANI Anna Maria, marchesa	1822, 18 giugno (rest.) – Succ. Monetti, CC
LEPRI CUSANI Anna Maria, marchesa	1823, 8 aprile (rest.) – Succ. Monetti, CC

¹¹ Manca in De Vizio.

LEPRI CUSANI Anna Maria, marchesa	1826, 5 giugno (cons.) – Conflenti, CC
LEPRI CUSANI Anna Maria, marchesa	1831, 1 marzo (ap.) – Conflenti, CC
LEPRI Francesco	1840, 1 ottobre – Bartoli
LEPRI Giovanni Giacomo, marchese	1827, 5 gen.(cons.)–Gallesani de Franciosoni,CC
LEPRI Giovanni Giacomo, marchese	1834, 2 maggio (cons.) – Fratocchi, CC
LEPRI Giovanni Giacomo, marchese	1838, 19 dicembre (rest. e cons.) – Fratocchi, CC
LEPRI Giovanni Giacomo, marchese	1840, 3 ottobre (cons. cod.) – Fratocchi
LEPRI Ludovico, R.mo Mons. D.	1837, 24 nov. (rest. e cons.) – Ciccolini, Vic.
LEPRI Pietro	1839, 15 febbraio (cons.) – Appolloni, Cap.
LERA Giovanni Battista	1828, 19 agosto (rest.) – Succ. Sacchi, CC
LERA Giovanni Battista	1833, 14 febbraio (cons.) – Bellucci, CC
LERA Giovanni Battista	1836, 28 settembre (ap.) – Bellucci, CC
LERVULX de la VILLE Giuseppe	1834, 18 dic. (exhib. e pub.) – B. Pomponi, CC
LESEN Artemisia	1834, 10 gennaio (cons.) – Succ. Monetti, CC
LESEN Artemisia (Lhesen)	1837, 25 agosto (cons.) – Succ. Monetti, CC
LESINELLI Ignazio	1837, 24 agosto (cons.) – Succ. Offredi, CC
LESINELLI Ignazio	1840, 30 giugno (rest) – Torriani succ. Offredi
LESTINI Gioacchino	1816, 2 novembre – Pernazza, CC
LETI	Cfr. Ledi
LETI Angela	1822, 23 genn. (ap. test. e cod.) – Gaudenzi, Vic.
LETI Giovanni e Anna	1839, 8 agosto – Damiani, PC
LETI Teresa	Cfr. Costaguti Leti
LETO Stefano	1825, 17 ottobre – Succ. Taschini, CC
LETTEN SPERANZA Cecilia	1818, 2 marzo – Succ. Bellucci, CC
LETTINARI Giuseppa	1837, 6 luglio (cons.) – Malagricci, CC
LEVA Giuseppe	1838, 17 agosto (cons.) – Franchi, CC
LEVANTINI Caterina	1840, 2 febbraio – Nelli, Formello
LEVEQUE Enrico (L'Eveque)	1832, 25 aprile (ap.) – A. Appolloni, CC
LEVI Lucia, (ebrea?)	1818, 14 aprile – Ferruzzi, CC
LEZZANI Andrea	1821, 16 marzo – Rotondi, Burgi
LEZZANI Andrea	1824, 1 dicembre (cons.) – Gallesani, CC
LEZZANI Andrea	1825, 6 settembre (ap.) – Gallesani, CC
LEZZANI Giovanni Battista	1822, 23 luglio (ap.) – Poggioli, CC
LEZZANI Giuseppe	1826, 18 maggio (cons.) – Fratocchi, CC
LEZZANI Giuseppe	1827, 26 ottobre (rest. e cons.) – Fratocchi, CC
LEZZANI Giuseppe	1828, 5 novembre (ap.) – Fratocchi, CC
LEZZANI Maria Anna	Cfr. Ponta Lezzani
LHESEN	Cfr. Lesen
LIBANO Clementina	1817, 12 settembre – Succ. Monti, Vic.
LIBANO MAGHELLI ...	1815, 13 giugno – Poggioli, CC
LIBARDI Domenico e Luisa	1840, 14 maggio (cons.) - Milanese
LIBERATI Antimo	1824, 7 settembre (cons.) e 29 novembre (ap.) – Succ. Monetti, CC
LIBERATI Antonina	Cfr. Vecchiarelli Liberati
LIBERATI Felice	1821, 7 dicembre (ap.) – Sommaini, CC
LIBERATI Felice	1832, 2 dicembre – Malagricci, CC
LIBERATI Francesco	1819, 15 settembre – Pozzi, CC
LIBERATI Giuseppe	1835, 16 (cons.) e 19 sett. (ap.) – Appolloni, CC
LIBERATI Lorenzo	1817, 3 luglio – Malagricci, CC
LIBERATI Lucrezia	1832, 25 ottobre (cons.) – Ex. Senatoris
LIBERATI Maddalena	1827, 1 settembre (rest. e cons.) – Malagricci, CC
LIBERATI Maddalena	1834, 11 novembre (ap.) – Malagricci, CC
LIBERATI Maddalena	1840, 21 luglio – Sartori, Vic.
LIBERATI Maria Maddalena	1831, 6 ottobre (rest. e cons.) – Malagricci, CC
LIBERATI VECCHIARELLI Antonina, eredità	1839, 7 (ap. ed apposizione biffe), 22 aprile (inv.) – Bartoli
LIBERT Giovanni Francesco	1832, 28 marzo (cons.) e 2 giugno (ap.) – De Santis, CC
LIBERT Giulia (Libert, Lieubert)	Cfr. Biondi Libert
LIBERTI FRANCHI Caterina	1821, 23 agosto – Fratocchi, CC

LIBERTI Luigi	1823, 14 maggio (ap.) – Minelli, CC
LIBERTI Maria	1837, 5 settembre (cons.) – Malagricci, CC
LICCA Camilla	1830, 10 settembre (cons.) – Petti, AC
LICTERIS (De) Giovanni Vincenzo	1837, 11 marzo (cons.) – Succ. Salvi, CC
LICTERIS (De) Giovanni Vincenzo, RPD (De Licteris)	1828, 12 novembre (cons.) – Mannucci, CC
LIEBERT Giulia	Cfr. Libert
LIEUBERT	Cfr. Libert
LIEUBERT BIONDI Giulia	1836, 27 ottobre (cons.) – Calvaresi, CC
LIEUBERT BIONDI Giulia (o Sieubert)	1837, 23 febbraio (ap.), 18 aprile (spiegazione fiducia) – Calvaresi, CC
LIEVEN (De) Cristoforo, principe	1839, 3 maggio (ricogniz. Cadavere) – Mannucci
LIGGIOTTI Olimpia	Cfr. Pestrini Liggiotti
LIGNE (De) Giuseppe (De Lignè)	1837, 19 luglio(cons.) – Bartoli, CC
LIGNE (De) Giuseppe, RD	1825, 12 marzo (cons.) – Bartoli, CC
LILLI Margherita	1829, 16 (cons.) e 19 nov. (ap.) – Lorenzini, CC
LILLI Pietro Sante	1815, 5 giugno – Fratocchi, CC
LINARI Rosa	1837, 4 gennaio (nuncupato) – Venuti, CC
LINARI Rosa	1840, 22 settembre – Succ. Venuti
LINGER Antonio	1835, 15 (cons.) e 18 ott. (ap.) – B. Pomponi, CC
LINGER Teresa	1836, 15 luglio (cons.) – Succ. Parchetti, CC
LINI Giovanni	1832, 17 maggio (cons.) – Gaudenzi, Vic.
LINI Giovanni	1837, 22 agosto – Succ. Gaudenzi, Vic.
LINOTTE Giuseppe, Cav.	1823, 17 aprile (cons.) – Succ. Ferruzzi, CC
LINOTTE Giuseppe, Cav.	1829, 12 novembre – Succ. Ferruzzi, CC
LINUZZI Serafino	1837, 5 (cons.), 12 (apposizione biffe), 16 febbraio (inv.) – Damiani, PC
LIPICUTI Anna	1838, 11 giugno (cons.) – Malagricci, CC
LIPOP Francesco	1816, 16 dicembre – Poggioli, CC
LIPOP Francesco	1820, 8 marzo (cod.) – Poggioli, CC
LIPOP Giuseppe	1826, 13 dicembre – Succ. Cicconi, Vic.
LIPPI Maria	1840, 12 maggio (cons.) – Apolloni
LISARELLI Francesco	1837, 16 agosto (ap.), 15 novembre (inv.) – Succ. Ferruzzi, CC
LISCA SPERANDIO Camilla	1835 o 1836, 26 e 26 gennaio (ap.) – Petti, AC
LITTA Lorenzo, E.mo Card.	1820, 2 maggio (ap.) – Succ. Nardi, SC
LITTERI	Cfr. De Licteris
LITTI Filippo, eredi	1834, 1 agosto (renun. tutela) – Quirini, Agric.
LITTO' Margherita	1815, 20 aprile – Succ. Sicconi, Vic.
LIVALDINI Teresa	1816, 27 agosto – Succ. Palombi, CC
LIVERZIANI Cecilia	1831, 7 novembre – Zucchetti, CC
LIVI Anna Virginia	1836, 23 ottobre (cons.) – Succ. Parchetti, CC
LIVI Geltrude	1825, 28 luglio (cons.) – Mannucci, CC
LIVI Geltrude	1839, 23 agosto (cons.), 17 (cons. cod.), 21 sett. (ap. test. e cod.), 2 ott. (inv.) – Delfini, Cap.
LIVI Maddalena	1831, 12 giugno – Mannucci, CC
LIVOLI Gentile	1824, 21 dicembre – Succ. Taschini, CC
LIVONI Matteo	1837, 10 settembre (cons.) – Bacchetti, CC
LIVORI Francesco, eredità	1837, 17 marzo (inv.) – Damiani, PC
LIVOTTI Giovanni Battista	1837, 22 agosto (cons.) – Quirini, Agricoltura
LIVOTTI Giovanni Battista	1839, 11 (ap.), 29 agosto (sostituz.), 4 settembre (inv.) – Quirini, Agricoltura
LIZZANI Gaetano	1840, 21 marzo – Gradassi
LIZZANI Maria	1824, 22 dicembre – Succ. Damiani, CC
LIZZANI Virginia	1840, 17 agosto (rest.) - Gradassi
LOCATELLI	Cfr. Lucatelli
LOCATELLI ORSINI Fabrizio, RPD (Loccatelli)	1817, ... - Succ. Pellegrini, CC
LOCCATELLI	Cfr. Locatelli
LODI Giuseppe	1824, 27 febbraio (cons.), 25 (rest.) e 29 ottobre (altra rest.) – Gallesani, CC

LODI Giuseppe, RD	1828, 20 maggio (cons.) e 18 giugno (ap.) – Gallesani, CC
LODOVISI	Cfr. Ludovisi
LOFARI	Cfr. Loffari
LOFFARI Camillo	1826, 19 ottobre (cons.) – Succ. Pellegrini, CC
LOFFARI Camillo	1827, 12 gennaio (rest.) – Succ. Pellegrini, CC
LOFFARI Camillo, eredità (Lofari)	1840, 13 maggio (ap.) – Fratocchi
LOFFARI Clara	1823, 29 marzo – Pasini, CF
LOFFREDI Almerico	1835, 8 luglio (cons.) – Agricoltura
LOLLI Giacomo, Cav.	1823, 30 maggio (cod.) – Delfini, CC
LOLLI Remigio	1824, 24 luglio (cons.) – Megliorucci, CC
LOMBARDI Barbara	1837, 25 gennaio (cons.) – Damiani, PC
LOMBARDI Barbara, eredità	1838, 31 agosto (apposizione biffe), 17 settembre (rimozione) – Damiani, PC
LOMBARDI BARBAUD Barbara	1838, 31 agosto (ap. ed apposiz. biffe), 17 settembre (rimoz. biffe) – Damiani, PC
LOMBARDI Clementina	1837, 16 gennaio (apposizione biffe ad istanza) – De Santis, CC
LOMBARDI Domenico	1823, 30 maggio – Bartoli, CC
LOMBARDI Giuseppe, RD	1825, 9 marzo (ap.) – Gradassi, CC
LOMBARDI Luigi	Cfr. Fornaciari Lombardi
LOMBARDI Stefano	1828, 28 ottobre – Gallesani, CC
LONGARINI ASTOLFI Francesca	1822, 6 agosto (ap.) – Sommaini, CC
LONGARINI Teresa	1837, 3 ottobre (cons.) – Monti, Vic.
LONGHI Cecilia	Cfr. Odescalchi Longhi
LONGHI Giuseppe	1823, 17 gennaio – Scifoni, CC
LONGHI Giuseppe	1824, 26 dicembre – Poggioli, CC
LONZI Vincenzo, RD	1815, 21 ottobre – Succ. Megliorucci, CC
LOPES Maria del Carmine	Cfr. Autentas y Lopes
LOPEZ ... eredi	1831, 24 ago. (divisione) – Quirini, Agricoltura
LOPEZ Anna	1840, 7 dicembre (cons.) - Gradassi
LOPEZ Giovanni	Cfr. Rodriguez Lopez
LOPEZ Luigi, Cav.	1839, 13 luglio (cons.) – Malagricci
LOPPI Bernardino	1830, 21 agosto – Gallesani, CC
LOPPI Giovanna	1827, 6 giugno (cons.) e 3 settembre (ap.) – Succ. Contucci, CC
LOPPI Margherita	1830, 8 ottobre – Gallesani, CC
LOQUENZI Maddalena	1826, 10 marzo – Succ. Pellegrini, CC
LORENI Lorenzo	1815, 6 ottobre – Succ. Milanese, CC
LORENI Lorenzo	1815, 1 dicembre – Bartoli, CC
LORENZANA Ferdinando, Cav.	1840, 27 novembre (cons.) – Apolloni
LORENZANI Maria	1840, 27 novembre - Gradassi
LORENZANI Maria, eredità	1840, 11 dicembre (descrizione) – Succ. Ferruzzi
LORENZANI TRIVELLI Giovanna	1825, 10 maggio – Poggioli, CC
LORENZETTI Carlo	1823, 23 novembre – Gaudenzi, Vic.
LORENZETTI Feliciano	1836, 24 (cons.) e 26 dicembre (cons. cod.) – Succ. Salvi, CC
LORENZINI Anna	1822, 7 giugno (rest.) – Bersanti, CC
LORENZINI Anna	1837, 21 gennaio (ap.) – Palombi, CC
LORENZINI Anna	1839, 8 agosto – Damiani, PC
LORENZINI Cecilia	1839, 22 marzo (ap.) – Sartori, Vic.
LORENZINI Francesco	1830, 19 luglio (cons.) – Succ. Pellegrini, CC
LORENZINI Francesco	1837, 30 agosto (cons.) – B. Pomponi, CC
LORENZINI Giovanni (+1830)	Notaio capitolino
LORENZINI Giuseppe	1816, 28 giugno – Sommaini, CC
LORENZINI Ignazio	1822, 25 ottobre (cons. clausi) – Malagricci, CC
LORENZINI Ignazio	1827, 2 agosto (ap. test. e cod.) – Malagricci, CC
LORENZINI Pietro	1836, 21 gennaio (cons.) e 13 aprile (ap.) – Monti, Vic.
LORENZINI Vittoria	1837, 12 settembre (cons.) – Appolloni, CC

LORETANI Antonio	1815, 4 febbraio – Gallesani, CC
LORETI Anna Lucia	1820, 8 luglio – Zucchetti, Gub. e CC
LORETI Caterina	1837, 11 febbraio – Fratocchi, CC
LORETI Giacomo	1829, 11 (cons.) e 13 ottobre (ap.) – Cerasi, CF
LORETI Maria Maddalena	1834, 15 febbraio (cons.) – D. Pomponi, CC
LORETI Maria, eredità	1840, 24 agosto (descriz. effetti ereditari) – Romani, AC
LORI Carlo	1828, 19 dicembre (cons.) – Appolloni, SC
LORI Carlo	1838, 1 giugno (cons.) – Appolloni, RCA
LORI Maria Felice	1819, 12 settembre – Succ. Pellegrini, CC
LORI Marianna	1837, 26 agosto (cons.) – Appolloni, CC
LOSSA Giuseppe	1814, 17 maggio – Scifoni, CC
LOTTI Domenico Antonio	1814, 10 dicembre – Fratocchi, CC
LOTTIERI Cecilia	1823, 18 novembre – Rotondi, Burgi
LOTTIERI MARMAT Cecilia	1830, 14 gennaio – Succ. Damiani, CC
LOTTRECCI CARRARA Nicola, conte	1821, 8 settembre – Sommaini, CC
LOTTRECHI Nicola	Cfr. Carrara Lottrechi
LOVATTI Anna	1827, 28 (rest. e cons.) e 30 marzo (ap.) – Ruggeri, AC
LOVATTI Clemente	1834, 23 febbraio (cons.) – Appolloni, CC
LOVATTI Domenico	1826, 26 settembre (cons.) e 6 dicembre (ap.) – Succ. Milanese, CC
LOVATTI GIZZI Anna	1826, 19 feb. (cons.) – Francois succ.Santini, Gov.
LOVATTI Teresa	1826, 20 dicembre (cons.) – Pernazza, CC
LOVATTI Teresa	1834, 11 marzo (ap.) – Tassi, CC
LOVERI Gaetano (Loverii)	1823, 18 aprile (cons.) – Sommaini, CC
LOVERI Gaetano (Loverii)	1835, 28 gennaio (ap.) – Bacchetti, CC
LOYSLETTE Maria Anna	1827, 10 marzo (cons.) – De Cupis, CC
LOYSLETTE Maria Anna	1828, 20 agosto (ap.) – De Cupis, CC
LOZZANO Antonio	1823, 9 marzo – Zucchetti, aggreg. CC
LOZZANO Antonio, D., eredità	1838, 27 luglio (credito frutt.) – Vitti, Conservat.
LOZZANO Antonio, RD	1822, 5 marzo – Bersanti, CC
LOZZANO Antonio, RD	1823, 9 marzo – Bersanti, CC
LOZZANO Teresa (Lozzane)	1817, 29 maggio – Gaudenzi, Vic.
LOZZI Maria	1837, 17 febbraio (cons.) – Bartoli, CC
LUCA (De) ¹²	Notaio pubblico in Formello
LUCA (De) Agostino	1838, 3 gennaio (accett. depos. test.) – Succ. Offredi, CC
LUCA (De) Anna	1818, 24 settembre (ap.) – Succ. Pellegrini, CC
LUCA (De) Anna	1823, 1 dicembre – Gaudenzi, Vic.
LUCA (De) Anna Rosa	1817, 24 marzo – Monetti, CC
LUCA (De) ARDENNA Rosa	1839, 10 ottobre – Fratocchi, Cap.
LUCA (De) CHELUCCI Maria Geltrude	1822, 11 novembre – Succ. Damiani, CC
LUCA (De) Dorotea	1818, 12 maggio – Succ. Pellegrini, CC
LUCA (De) Elisabetta	1835, 24 gennaio (cons.) – Tassi, CC
LUCA (De) Ferico (sic)	1837, 13 ottobre (cons.) – Tassi, CC
LUCA (De) GOBBETTI Elisabetta	1831, 12 dicembre – Bartoli, CC
LUCA (De) Ludovico	1830, 19 febbraio (cons.) – Lorenzini, CC
LUCA (De) Ludovico	1833, 16 agosto (ap.) – B. Pomponi, CC
LUCA (De) Margherita	1837, 13 ottobre (cons.) – Tassi, CC
LUCA (De) Margherita	1840, 27 aprile (cons.) – Succ. Gallesani
LUCA (De) Maria Geltrude	1825, 22 luglio (cod.) – Damiani, CC
LUCA (De) Maria Lidia	1822, 12 luglio – Succ. Ferruzzi, CC
LUCA (De) Pietro Antonio	1827, 22 gennaio (cons.) – Succ. Milanese, CC
LUCA (De) Reginalda	1816, 29 gennaio – Damiani, CC
LUCA (De) Reginalda	1815, 29 gennaio – Damiani, CC
LUCARELLI Clementina	1831, 16 aprile – Bartoli, CC
LUCARELLI Filippo	1816, 9 dicembre – Ferruzzi, CC

¹² Manca in De Vizio.

LUCARELLI Filippo	1831, 9 dicembre – Succ. Ferruzzi, CC
LUCARELLI Girolamo	1833, 16 agosto (cons.) – Mannucci, CC
LUCARELLI Giuseppe	1836, 7 febbraio (cons.) – Ilbrat, CC
LUCARELLI Pietro	1837, 25 settembre – Gallesani, CC
LUCARELLI Teresa	1830, 25 febbraio (cons.) – Mannucci, CC
LUCATELLI	Cfr. Locatelli
LUCATELLI Francesco	1827, 20 gennaio – Mannucci, CC
LUCATELLI Francesco	1828, 9 giugno – Gradassi, CC
LUCATELLI Francesco	1829, 12 novembre (cons. cod.) – Gaudenzi, Vic.
LUCATELLI Francesco	1830, 17 dicembre (cons.) – B. Pomponi, CC
LUCATELLI Francesco	1830, 21 ottobre (cons.) – Mannucci, CC
LUCATELLI Francesco	1831, 25 novembre (cons.) – Gradassi, CC
LUCATELLI Francesco	1833, 11 novembre (ap.) – Gradassi, CC
LUCATELLI Luigi	1823, 15 aprile – Gaudenzi, Vic.
LUCATELLI Maria Angela	1831, 27 gennaio (cons.) – Malagricci, CC
LUCATELLI Mariangela, eredità	1837, 27 settembre (inv.) – Ciccolini, Vic.
LUCATELLI Marianna	1837, 11 settembre (esibita) – Ciccolini, Vic.
LUCCHESI Antonio	1828, 22 marzo – Succ. Pellegrini, CC
LUCCHESI Francesco	1837, 27 agosto (cons.) – Succ. Scifoni, CC
LUCCHESI Francesco	1838, 16 novembre (rest.) – Succ. Scifoni, CC
LUCCHESI Francesco	1838, 19 (cons.) e 26 nov. (ap.) – Bartoli, CC
LUCCHESI Francesco, eredità	1839, 13 luglio (accettazione, erezione cappellania, quietanza) - Gaggiotti
LUCCHI Camillo	1819, 14 gennaio (2 ap.) – Monti, Vic.
LUCCHI Caterina	1830, 23 gennaio (cons.) e 26 febbraio (ap.) – Corneli, CC
LUCCHI Giovanni Battista (De Lucchi)	1837, 30 (cons.), 31 agosto (ap.), 27 settembre (inv.) – Ciccolini, Vic.
LUCCHI Luigi	1818, 24 ottobre – Casini, AC
LUCCHI Maria	Cfr. Galletti Lucchi
LUCCHI Tommaso	1822, 29 maggio (rest.) e 21 luglio (ap.) – Mannucci, CC
LUCCHI Vincenzo	1819, 21 aprile – Bartoli, CC
LUCCHINI Maria Francesca	1840, 4 settembre - Bacchetti
LUCCIARDI Giovanni Pietro, eredità	1837, 26 dicembre (inv.) – Delfini, CC
LUCENTI Anna Maria	1837, 24 agosto (cons.) – Zucchetti, CC
LUCENTI Francesco	1817, 30 gennaio – Pasini, CF
LUCENTINI Maria Rosa	1817, 6 febbraio – Provinciali, AC
LUCERIO Antonio Maria	1814, 4 luglio – Bartoli, CC
LUCERNARI Francesco	1837, 1 settembre (cons.) – Bacchetti, CC
LUCHETTI Maria Anna	1827, 29 settembre (cons.) – Pernazza, CC
LUCHETTI ORFIDI Maria Anna	1829, 8 agosto (ap.) – Pernazza, CC
LUCI (De) Maria	1837, 18 settembre (esibita) – Bartoli, CC
LUCI Giuseppe	1832, 26 dicembre – B. Pomponi, CC
LUCIA Camillo	1821, 6 aprile (ap.) – Farinetti, RCAS
LUCIA Pietro	1817, 4 marzo (ap.) – Monetti, CC
LUCIANI Alessandro	1825, 12 novembre (cons.) – Fratocchi, CC
LUCIANI Barbara	1832, 7 gennaio – CF
LUCIANI Carlo Maria	1825, 21 ottobre (exhib.) – Gradassi, CC
LUCIANI Dionisio, eredità	1839, 6 aprile (inv.) – Milanese
LUCIANI Francesco	1825, 18 ottobre (ap.) – Gradassi, CC
LUCIANI Francesco, conte	1823, 29 ottobre (cons.) – Pozzi, CC
LUCIANI Giuseppe	1826, 15 febbraio – Minelli, CC
LUCIANI Giuseppe, RD	1818, 10 agosto – Pernazza, CC
LUCIANI Luigi	1834, 24 (cons.) e 27 marzo (ap.), 7 aprile (inv.) – Damiani, Sen.
LUCIANI Maria Anna	1829, 19 giugno (cons.) – Gradassi, CC
LUCIANI Matteo	1838, 26 giugno (cons.) – Hilbrat, CC
LUCIANI Michele Angelo, RPD	1826, 7 maggio – Palombi, CC

LUCIANI Raffaele, eredità	1839, 23 febbraio (apposizione sigilli), 1 marzo (inv.) – Succ. Contucci
LUCIANI Vincenzo	1823, 16 settembre (cons.) – Succ. Bellucci, CC
LUCIANI Vincenzo	1832, 30 aprile (cod.) – Bellucci, CC
LUCIANI Vincenzo, Rev. Fr.	1840, 15 luglio (cod.), 26 agosto (ap.) – Succ. Bellucci
LUCIDI Anna	1840, 27 gennaio (cons.) – Calvaresi
LUCIDI BIONDI Anna	1838, 9 luglio (cons.) – Calvaresi, CC
LUCIDI Carolina	1826, 15 febbraio (cons.) – Sommaini, CC
LUCIDI Caterina	Cfr. Pacetti Lucidi
LUCIDI Caterina	1832, 11 agosto – Nelli, Formelli
LUCIDI Maria	1823, 29 gennaio (cons.) – Palombi, CC
LUCIDI Marta	1822, 16 dicembre (cons.) – Mannucci, CC
LUCIDI Marta	1822, 27 novembre (cons.) – Palombi, CC
LUCIDI Marta, eredità	1837, 16 (ap.), 18 agosto (descriz.) – Palombi, CC
LUCIDI MINIATI Anna	1839, 16 novembre (rest.) – Calvaresi, Cap.
LUCIDI Nicola	1834, 16 settembre (cons.) – Appolloni, CC
LUCIDI Nicola, eredi	1831. 30 marzo (transaz.) – Aretucci, Segnatura
LUCIDI Teresa	Cfr. Mioggi Lucidi
LUCIDI Teresa	1837, 9 ottobre (deposito) – Zucchetti, CC
LUDOVICHETTI Giulia	Cfr. Caverni Ludovichetti
LUDOVICI Filippo, eredità	1837, 11 dicembre (inv.) – Conflenti, CC
LUDOVICI Filippo, D., eredità	1840, 17 settembre (vendita) – Succ. Ferruzzi
LUDOVISI Domenico, R	1821, 28 dicembre – Lorenzini, CC
LUDOVISI Luigi	Cfr. Boncompagni Ludovisi
LUDOVISI Maddalena (Lodovisi)	Cfr. Boncompagni Ludovisi
LUDOVISI Paolo, eredità	1837, 6 marzo (inv.) – Appolloni, CC
LUDOVISI Pietro, RD	1822, 27 luglio – Lorenzini, CC
LUERTI Domenico	1820, 27 settembre (ap.) – Palombi, CC
LUGARA Gioacchino	1837, 23 agosto (cons.) – Zucchetti, CC
LUGARA Nicola	1817, 11 agosto – Succ. Palombi, CC
LUGARELLI Liberato	1826, 21 dicembre – Fratocchi, CC
LUGARI Lorenzo	1822, 11 febbraio (ap.) – Scifoni, CC
LUIGI (de) Pietro Matteo	1817, 29 marzo (ap.) – Fiammetta, CC
Luigia Maria di S. Angela, R.da Madre	1837, 26 (rest.) e 27 giugno – Ciccolini, Vic.
LUIGIONI Paolo	1823, 20 marzo – Delfini, CC
LUIGIONI Paolo	1825, 21 aprile (cons. cod.) – Delfini, CC
LUIGIONI Paolo	1826, 15 agosto (rest. test. e cod.) e (nuova cons.) – Delfini, CC
LUIGIONI Paolo	1827, 17 luglio (cons. cod.) – Delfini, CC
LUIGIONI Paolo	1829, 1 giugno (rest. test. e cod. e nuova cons.) – Delfini, CC
LUIGIONI Paolo	1830, 3 giugno (cons. cod.) – Delfini, CC
LUIGIONI Paolo	1831, 4 (rest.) e 15 giugno (cons.) – Delfini, CC
LUIGIONI Paolo	1836, 19 agosto (ap.) – Delfini, CC
LULLI Lucia	1825, 26 ottobre – Gradassi, CC
LULLI Paola	1822, 18 novembre – Succ. Taschini, CC
LUMILLER CUGINI Caterina	1823, 16 aprile - Franchi, CC
LUMINATI Rosa	1823, 8 lug. (cons.) e 24 ago. (ap.) – Pernazza, CC
LUNADEI Angela	1833, 19 novembre (ap.!) e 12 dicembre (cons.) – Fratocchi, CC
LUNADEI Filippo	1829, 6 febbraio – Palombi, CC
LUNATI Margherita	1831, 21 agosto (cons.) – Palombi, CC
LUNETTI Carlo	1836, 24 febbraio e 16 marzo – Nelli, Formelli
LUNGO (Della) SCARDAZZA Caterina	1838, 12 luglio (cons.) – Milanese, CC
LUPACCHIOLI Pietro	1817, 10 marzo (ap.) – Fiammetta, CC
LUPARELLI Donato	1818, 8 luglio – Delfini, CC
LUPI Carlo, D., eredità	1839, 2 (apposizione biffe e dep. foglio), 6 settembre (inv.) – Fratocchi, Cap.
LUPI Carlo, R.	1832, 10 febbraio – Ciccolini, Vic.

LUPI Domenico	1819, 10 e 15 novembre (rest.) – Offredi, CC
LUPI Giovanni	1832, 16 e 16 gennaio – Malagricci, CC
LUPI Giuseppe, D.	1837, 22 agosto – Diamilla, Vic.
LUPI JANNACONI Margherita	1832, 13 gennaio (ap.) – A. Appolloni, CC
LUPI Margherita	1824, 2 agosto (cons.) – Succ. Pellegrini, CC
LUPICUTI Anna	1840, 20 novembre (cons. cod.) - Malagricci
LUPINI Maria	1816, 15 giugno – Simonetti, CC
LUPO Giuseppina	1840, 9 settembre (cons.) – Bartoli
LUSI Speridio, R.	1833, 12 (cons.) e 16 nov. (ap.) – Venuti, CC
LUSVERGH Domenico	1829, 5 novembre (cons.) – Succ. Poggioli, CC
LUSVERGH Luigi	1829, 18 novembre (cons.) – Mannucci, CC
LUTTAZZI Anna Maria	1839, 28 agosto – Calvaresi, Cap.
LUTTAZZI Innocenza (Luttazi)	1820, 3 agosto – Palombi, CC
LUZI	Cfr. Luzzi
LUZI Angela	1820, 27 giugno – Minelli, CC
LUZI Benedetto	1831, 10 settembre (cons.) – Bartoli, CC
LUZI Benedetto	1835, 24 febbraio (cons.), 7 (cod.) e 8 maggio (ap.) – De Santis, CC
LUZI Bernardino, RPD	1827, 1 giugno (cons.) – Palombi, CC
LUZI Geltrude	1832, 7 settembre (cons.) – Venuti, CC
LUZI Geltrude	1834, 5 marzo (ap.) – Venuti, CC
LUZI Luigi	1837, 5 agosto (cons.) – Palombi, CC
LUZI Margherita	Cfr. Bartoletti Luzi
LUZI Maria Domenica	1818, 16 gennaio – Damiani, CC
LUZZI	Cfr. Luzi
LUZZI Bernardino	1837, 3 giugno (ap.) – Palombi, CC
LUZZI Clemente	1835, 2 aprile – De Santis, CC
LUZZI Domenico	1819, 10 ottobre (cod.) – Succ. Cicconi, Vic.
LUZZI Domenico	1836, 14 maggio – Gradassi, CC
LUZZI Maria Serafina	1828, 30 agosto (cons.) – Bartoli, CC
LUZZI Paolo	1838, 12 e 19 novembre (decesso e protesta) – Succ. Ferruzzi, CC
LUZZOLI Vincenzo	1834, 8 dicembre (cons.) – Succ. Ferruzzi, CC
MACCAFERRI FERRARI Clementina	1819, 22 marzo – Fiammetta, CC
MACCARELLI Rosa (Maccharelli)	1834, 29 aprile (cons.) – Succ. Diamilla, Vic.
MACCARI Francesco	1830, 22 novembre (ap.) – Bellucci, CC
MACCARI Stefano	1831, 27 ottobre (cons.) e 31 dicembre (cons.) – Mannucci, CC
MACCARI Stefano	1831, 13 luglio (cons.) - A. Appolloni, CC
MACCARINI Geltrude	1837, 5 ottobre (cons.) – Succ. Monetti, CC
MACCARONI Pietro, eredità	1837, 14 ottobre (inv.) – Ciccolini, Vic.
MACCHARELLI	Cfr. Maccarelli
MACCHIA Vincenza	1826, 19 novembre – Delfini, CC
MACCI	Cfr. Macei
MACCIOCCI Mattia	1834, 7 marzo (rest. e cons.) – Bacchetti, CC
MACCONI Maria Angela	1820, 24 luglio – Pasini, CF
MACDONNELL	Cfr. Mac Donnell
MACEDONIO Alessandro, RPD	1835, 2 gennaio (cons. e ap.) – Succ. Offredi, CC
MACEI Francesca	1831, 20 dicembre (ap.) – Delfini, CC
MACERA Isabella	1836, 19 aprile (ap.) – Damiani, Prot.
MACERONI Filippo	1832, 5 luglio (cons.) – Franchi, CC
MACHERSON Paolo	1835, 6 luglio (cons. cod. e rest. cod.) – Fratocchi, CC
MACHIRELLI SCARANI Enrichetta, contessa	1830, 29 gennaio (ap.) – Offredi, CC
MACIATI Gerardo, RPD	1835, 6 luglio (cons.) – Argenti, SC
MACINANTI Andrea	1837, 17 novembre (cons.) – Megliorucci, CC
MACINANTI Andrea, Dott.	1838, 12 ottobre (cons.) – Ciccolini, Vic.
MACINANTI Chiara	Cfr. Gai Macinanti
MACINANTI Chiara	1837, 22 novembre (cons.) – Malagricci, CC
MACINANTI Matteo, eredità	1837, 12 (esibita), 22 sett. (inv.) – Gradassi, CC

MACIOCCHI	Cfr. Manciocchi
MACIOCCHI Carlo	1825, 6 giugno (cons.) – Sommaini, CC
MACIOCCHI Carlo	1829, 8 gennaio (ap.) – Sommaini, CC
MACIOTI Alessandro, R.mo Mons. D.	1837, 24 agosto (cons.) – Argenti, RCA
MACIOTTI Alessandro	1839, 31 luglio (rest.) – Argenti, SRCA
MACIRONI Felice, Rev.	1818, 3 novembre – Cherubini, Fabrica
MACIUCCHI CILLI Francesca	1837, 22 agosto (chiuso), 21 dicembre (ap.) – Palombi, CC
MACIUCCHI Nicola	1827, 16 luglio (cons.) e 16 agosto (cons.) – Mannucci, CC
MACIUCCHI Nicola	1828, 21 dicembre (ap.) – Mannucci, CC
MACIUCCHI Teresa	1835, 1 settembre (cons.) – Gallesani, CC
MACO' Maddalena	Cfr. Sartori Macò
MACPHERSON	Cfr. Maspherson
MADALENA	Cfr. Maddalena
MADDALENA (Della) Maria Anna (Della Madalena)	1835, 2 maggio – Megliorucci, CC
MADDALENA Vincenzo, eredità	1837, 8 maggio (ap. ad istanza), 11 settembre (inv.) – Gradassi, CC
MADONNA Biagio	1825, 15 aprile (exhib.) – ASS
MAFFEI Costanza	Cfr. Benci Maffei
MAFFEI Giovanni Battista	1827, 8 aprile – Lorenzini, CC
MAFFEI Maria	1839, 12 maggio (cons.), 16 agosto (ap.) – Diamilla, Vic.
MAFFEI Michelangelo	1837, 30 agosto (cons.) – Zucchetti, CC
MAFFINI Anna Maria	1821, 15 aprile – Casini, AC
MAGAGNELLI Anna Maria	1824, 14 ottobre – Malagricci, CC
MAGALHAENSE (De) MENEZES Marianna, D.	1839, 14 giugno – Delfini
MAGALLI Achille	1819, 13 dicembre (ap.) – Petti, AC
MAGALLI Cesare	1831, 1 dicembre (cons.) – Venuti, CC
MAGALLI Cesare	1834, 14 febbraio (cons.) – Venuti, CC
MAGALLI Elisabetta	1828, 15 febbraio (cons.) – Monti, Vic.
MAGALOTTI Rosa	Cfr. Cecchetti Magalotti
MAGALOTTI Vincenza	1830, 26 agosto (cons.) – Succ. Monetti, CC
MAGATTI Vittoria	1840, 15 dicembre (cons.) – Fratocchi
MAGGI Agnese	Cfr. Martelli Maggi
MAGGI Alessandra Loretta	1820, 27 settembre (ap.) – Palombi, CC
MAGGI Cecilia	1828, 5 dicembre (rest. e cons.) – Conflenti, CC
MAGGI Cecilia	1831, 25 gennaio (rest. e cons.) e 22 giugno (cons.) – Conflenti, CC
MAGGI Domenica	1833, 13 gennaio (cons.) e 14 maggio (ap.) – De Cupis, CC
MAGGI Giacinta	Cfr. Jaquet Maggi
MAGGI Giovanni	1823, 23 giugno (cons.) – Malagricci, CC
MAGGI Giovanni Battista	1823, 10 (cons.) e 18 febbraio (rest.) e 22 luglio (rest. e cons.) – Conflenti, CC
MAGGI Giuseppe	1829, 18 ottobre (cons.) – Offredi, CC
MAGGI Giuseppe	1830, 8 novembre (ap.) – Offredi, CC
MAGGI Gregorio, Rev. D.	1838, 16 giugno – Ciccolini, Vic.
MAGGI JAQUET Giacinta	1819, 24 sett. (ap.) – Serpetti succ. Milanese, CC
MAGGI Pietro	1823, 26 agosto (cons.) e 15 ottobre (ap.) – Mannucci, CC
MAGGI Teresa	Cfr. Montini Maggi
MAGGIOLI Giovanni Battista, RPD	1820, 14 gennaio – Bartoli, CC
MAGGIOLI Teresa	1819, 24 settembre – Malagricci, CC
MAGGIORELLI Andrea	1836, 3 maggio – Gradassi, CC
MAGGIORINI Caterina	1824, 10 aprile – Succ. Bellucci, CC
MAGGIOTTI Filippo	1817, 21 novembre e 19 dicembre – Pozzi, CC
MAGHELLI ...	Cfr. Libano Maghelli
MAGISTOCHI Giuseppe	1817, 5 novembre (ap.) – Succ. Milanese, CC

MAGLIA Francesco	1815, 7 febbraio – Succ. Calfasci, Gub.
MAGLIONI Luigi e Tommaso	1816, 20 febbraio – Bellucci, CC
MAGLIONI Luigi, RD	1818, 30 gennaio – Sommaini, CC
MAGNANI Angela	1832, 30 luglio – Megliorucci, CC
MAGNANI Anna	1835, 23 ottobre – De Sanctis, CC
MAGNANI Biagio	1825, 20 maggio (cons.) – Succ. Taschini, CC
MAGNANI Cilinia	1832, 14 agosto (cons.) – Bartoli, CC
MAGNANI Giampietro, eredità	1838, 19 novembre (inv.) – Ciccolini, Vic.
MAGNANI Luigi, eredità	1840, 11 sett. (ricogniz. in dominum) - Gradassi
MAGNANI Maria	1839, 13 maggio (cons.) – Succ. Contucci
MAGNANI Nicola	1816, 31 agosto – Casini, AC
MAGNANI Orsola	1829, 19 gennaio – Diamilla, Vic.
MAGNANI Reginalda	1829, 19 gennaio – Diamilla, Vic.
MAGNANI Rodigonda e Orsola	1840, 20 luglio – Ciccolini, Vic.
MAGNANI Tommasa	1840, 17 ottobre – Bartoli
MAGNESI Clementina	1838, 15 settembre (cons.) – Bartoli, CC
MAGNESI TELLUCCINI Clementina	1836, 23 settembre (cons.) – Batoli, CC
MAGNETTI Pietro	1820, 6 agosto – Succ. Sacchi, CC
MAGNI Costanza	Cfr. Cola Magni
MAGNI Filippo, RD	1817, 3 dicembre – Lorenzini, CC
MAGNI Francesca	1830, 12 febbraio – Mannucci, CC
MAGNI Maria Rosa e Margherita	1835, 8 aprile – Succ. Ferruzzi, CC
MAGNI Santa	1830, 12 giugno – Monti, Vic.
MAGNO ...	Cfr. Della Torre Magno Mantica
MAGNONI Giacomo	1828, 27 giugno – Damiani, CC
MAGNONI Rosa	Cfr. Ferrari Magnoni
MAGRINI Francesca	1837, 16 agosto (cons.) – Gradassi, CC
MAGRINI Francesco	1840, 18 dicembre (ap.) – Gradassi
MAHLER	Cfr. Maler
MAIALETTI Fortunata	Cfr. Pagliari Maialetti
MAINARDI BELLENGHI Geltrude	Cfr. Bellenghi Mainardi
MAINARDI Gaetano, Cap.	1838, 14 agosto – Ciccolini, Vic.
MAINARDI Teresa	1829, 5 marzo – Pernazza, CC
MAINI FACERDI (?) Margherita	1835, 16 gennaio – Succ. Diamilla, Vic.
MAINI Francesca	1820, 27 settembre (ap.) – Palombi, CC
MAINI VALENTI Francesca	1820, 27 settembre (ap.) – Palombi, CC
MAIOCCHETTI Emiliano	1828, 8 agosto – Gallesani, CC
MAIOCCHETTI Luisa	1827, 18 febbraio (cons.) – Succ. Cicconi, Vic.
MAIOCCHI Giovanni	1817, 28 maggio (ap.) – Succ. Sacchi, CC
MAIOLI Giuseppe	1824, 12 aprile – Mannucci, CC
MAIOLICA Carolina (Majolica)	1836, 23 luglio - Conflenti, CC
MALABRUZZI Vincenza	1834, 15 luglio (cons.) – Gaudenzi, Vic.
MALACRIA Ignazio, Avv., eredità	1838, 7 giugno (inv.) – Hilbrat, CC
MALACRICCI	Cfr. Malagricci
MALAGRICCI Agostino (+1837, o Malacricci, Malgricci)	Notaio capitolino
MALAGRICCI Agostino	1837, 31 mag. (cons.), 2 giu. (ap.) – Gallesani, CC
MALAGRICCI Filippo	Notaio capitolino
MALAGRICCI Matilde	1840, 7 ottobre (cons.) – B. Pomponi
MALAGRICCI Rosa (Malagriccia)	1829, 30 dicembre (cons.) – Ciccolini, Vic.
MALAGRICCI VINCENTINI Rosa	1830, 19 gennaio (ap.) – Ciccolini, Vic.
MALANCA	Cfr. Melanca
MALANCA Angelo, D.	1840, 1 ottobre (cons.) – Damiani, PC
MALASAGNI Caterina	1830, 25 aprile – Succ. Damiani, CC
MALASAGNI Pietro (Malasagnii)	1824, 3 dicembre (cons.) – Gradassi, CC
MALASAGNI Pietro (Malasagnii)	1824, 30 marzo – Lorenzini, CC
MALASAGNI Pietro (Mallasagnei)	1826, 28 settembre (cons.) e 3 ottobre (ap.) – Succ. Monetti, CC
MALATESTA Annibale	1832, 27 settembre – Gaudenzi, Vic.
MALATESTA Desiderio	1821, 5 febbraio – Casini, AC

MALATESTA Matilde, contessa	1832, 17 marzo (ap.) – Succ. Parchetti, CC
MALATESTA VALENTINI Isabella	1836, 2 dicembre – Nelli, Formelli
MALCISI Agostino	1836, 4 marzo (cons.) – Bacchetti, CC
MALDURA Antonio	1817, 4 (ap.) e 7 nov. (ap. 2 cod.) – Monetti, CC
MALDURA Giacinta	1835, 5 agosto – Succ. Ferruzzi, CC
MALDURA Giovanni	1829, 30 giugno (ap.) – Succ. Sacchi, CC
MALDURA Giovanni	1837, 28 agosto (rest. e cons.) – Calvaresi, CC
MALDURA MANNI Caterina	1815, 30 settembre (ap.) – Monti, Vic.
MALDURA Mario	1835, 1 dicembre (cons.) – Franchi, CC
MALDURA Pietro	1836, 14 settembre (cons.) – Succ. Monetti, CC
MALDURA Vincenzo	1826, 15 marzo – Succ. Sacchi, CC
MALER Anna Rosa	1833, 11 aprile (cons.) – Mannucci, CC
MALETTI Andrea	1819, 5 ottobre – Scifoni, CC
MALFATTI Anna	1814, 26 settembre – Casini, AC
MALGRICCI	Cfr. Malagricci
MALLASAGNEI	Cfr. Malasagni
MALLERINI Prospero	1833, 18 febbraio (cons.) – Offredi, CC
MALLERINI Prospero	1836, 19 ottobre (cons.) – Venuti, CC
MALLERINI Prospero	1838, 5 dicembre (ap.) – Venuti, CC
MALLONI Maddalena	1825, 6 dicembre (cons.) – Mannucci, CC
MALLONI Maddalena	1832, 14 luglio (cons.) – Bartoli, CC
MALLONI Maddalena	1833, 27 agosto (rest. e cons.) – Bartoli, CC
MALLONI Maddalena	1835, 10 gennaio (ap.) – Bartoli, CC
MALLOZZI Vincenzo	Capitolino, succ. di Monetti (1839)
MALO Giuseppe	Cfr. Garcia Malo
MALPEZZI	Cfr. Malpezzi
MALPEZZI Geltrude	1823, 7 aprile (cons.) e 15 luglio (cons.) – Succ. Ferruzzi, CC
MALPEZZI Leopoldo	1821, 2 gennaio – Succ. Damiani, CC
MALPIERI Vincenzo	1834, 18 gennaio (ap.) – Bacchetti, CC
MALPINI Vincenzo	1833, 6 maggio (cons.) – Bacchetti, CC
MALTONI Maria Rosa (Moltoni)	1835, 10 luglio (cons.) - Agricoltura
MALTONI Teresa	1824, 17 (cons.) e 22 sett. (ap.) – Taddei, SR
MALTRAVERSI Lorenzo	1834, 9 settembre (cons.) – Succ. Ferruzzi, CC
MALTRAVERSI Lorenzo	1836, 25 aprile (ap.) – Succ. Ferruzzi, CC
MALVASIA Maria Francesca, D.	1838, 1 agosto (rest.) – Gradassi, CC
MALVEZZI	Cfr. Malpezzi
MALVEZZI Carlo	1819, 18 settembre – Gaudenzi, Vic.
MALVEZZI Giovanni	1825, 21 e 25 agosto (cod.) – Franchi, CC
MALVEZZI Vittoria	1821, 9 luglio – Succ. Taschini, CC
MALVOLTI Francesco	1821, 10 ottobre (ap.) – Bersanti, CC
MALVOLTI Maria	Cfr. Zocchi Malvolti
MALVOTTI Agostino	1814, 15 giugno – Monetti, CC
MAMBOR Alessandro	1836, 20 (cons. e apposizione biffe), 21 settembre (ap.), 7 ottobre (inv.) – Vitti, RM
MAMBOR Alessandro, eredità	1838, 15 febbraio (proc. delibera), 29 marzo (vendita vigna) – Vitti, Conservatori
MAMBOR Alessandro, eredità	1837, 12 maggio (dichiarazione, ratifica e vitalizio), 28 novembre (affrancazione canone) – Vitti, Conservatori
MAMBOR Alessandro, eredità	1838, 10 marzo (compra e vendita) – Argenti, CC
MAMBOR Angelo	1814, 20 agosto – Succ. Contucci, CC
MAMBOR Angelo, eredità	1840, 12 febbraio (vendita porzione casa) – Vitti, Conservatori
MAMBOR Antonia	Cfr. Fiorilli Mambor
MAMBRINI Anna Maria	1836, 9 giugno (cons.) – Diamilla, Vic.
MAMELI Giulia (Mammelli)	Cfr. Caucci Mameli
MAMMELLI	Cfr. Mameli
MAMMUCCARO Maria	1835, 30 maggio (cons.) e 30 novembre (ap.) – Zucchetti, CC

MANAIONI Marianna	Cfr. Baldi Manaioni
MANARI Nicola	1823, 13 ottobre (cons.) – Pernazza, CC
MANARI Nicola, Mons.	1837, 6 settembre (ap.) – Tassi, CC
MANARI Nicola, RPD	1835, 1 giugno (cons. e rest.) – Tassi, CC
MANASSEI Felice	1830, 12 luglio – Succ. Pellegrini, CC
MANCANI TRINCA Anna	1829, 23 novembre (cons.) – Burgi
MANCIA Vincenzo	1834, 3 agosto (cons.) – Succ. Diamilla, Vic.
MANCIA Vincenzo	1835, 2 ago. (cons. e rest.) – Succ. Diamilla, Vic.
MANCIA Vincenzo	1840, 7 marzo – Bacchetti
MANCINELLI Crispino	1840, 10 aprile – Gradassi
MANCINELLI Geltrude	1821, 12 settembre (ap.) – Succ. Ferruzzi, CC
MANCINELLI MEI Virginia, contessa	1821, 7 maggio (rest.) – Malagricci, CC
MANCINELLI Michele	1837, 28 ottobre (cons.) – Succ. Parchetti, CC
MANCINELLI Tiberio, conte	1821, 9 novembre (ap.) – Succ. Bellucci, CC
MANCINELLI Virginia, contessa	1836, 20 dicembre (rest.) – Malagricci, CC
MANCINI Albina	Cfr. Zacchieri Mancini
MANCINI Andrea	1822, 29 dicembre – Pasini, CF
MANCINI Angela	1828, 6 ottobre (cons.) – Migliorucci, CC
MANCINI Anna	1826, 5 maggio – Bellucci, CC
MANCINI Anna	1828, 14 gennaio – Succ. Ferruzzi, CC
MANCINI Anna	1830, 23 gennaio (cons.) – Mannucci, CC
MANCINI Anna	1834, 22 gennaio (cod.) e 21 luglio (ap.) – Mannucci, CC
MANCINI Anna Maria	1823, 26 novembre – Succ. Ferruzzi, CC
MANCINI Apollonia	1817, 9 novembre – Succ. Milanese, CC
MANCINI Benedetta	1815, 16 giugno e 16 novembre (cod.) -Scifoni,CC
MANCINI Camillo	1818, 31 gennaio (exhib.) – Succ. de Sanctis, CC
MANCINI Cecilia	1824, 22 giugno – Lorenzini, CC
MANCINI Domenico	1818, 23 gennaio – Bartoli, CC
MANCINI Domenico	1823, 26 novembre (rest.) – Fratocchi, CC
MANCINI Domenico	1836, 7 luglio – ASS
MANCINI Egidio, Rev. D.	1837, 31 luglio (cons.) – Nuvoli, CF
MANCINI Gioacchino	1836, 11 agosto – Vitti, RM
MANCINI Gioacchino, Can., eredità	1837, 23 gen. (ripudia eredità) – Vitti, Conserv.
MANCINI Gioacchino, eredità	1838, 8 giugno (inv.) – Gallesani, CC
MANCINI Giovanni	1821, 1 novembre – Bartoli, CC
MANCINI Giovanni	1831, 18 dicembre (cons.) – A. Appolloni, CC
MANCINI Giovanni Francesco	1835, 19 agosto (cons.) – Bartoli, CC
MANCINI Giovanni Francesco	1837, 30 giugno (rest. e cons.) – Bartoli, CC
MANCINI Giuseppe	1830, 30 gennaio – Burgi
MANCINI Giuseppe	1831, 14 marzo (cons.) – Franchi, CC
MANCINI Giuseppe	1833, 12 giugno (ap.) – Franchi, CC
MANCINI Luigi	1819, 5 ottobre – Bartoli, CC
MANCINI Luisa	1837, 7 settembre (cons.) – Hilbrat, CC
MANCINI Luisa	1840, 6 agosto (rest.), 19 sett. (cons.) - Hilbrat
MANCINI Margherita	Cfr. Gagliardi Mancini
MANCINI Maria	1821, 23 settembre – Monti, Vic.
MANCINI Maria	1829, 9 settembre (ap.) – Petti, AC
MANCINI Maria Giacomina	Cfr. Pela Mancini
MANCINI PELASORCI Maria Giacomina (o Pelasorci Mancini)	1836, 6 e 6 agosto (ap.) – De Santis, CC
MANCINI Raniero, RPD	1818, 31 gennaio (exhib.) – Succ. de Sanctis, CC
MANCINI Santa	1827, 7 aprile – Succ. Ferruzzi, CC
MANCINI Teodora	Cfr. Castellani Mancini
MANCINI Tommaso	1815, 1 marzo – Delfini, CC
MANCINI Tommaso	1821, 12 luglio – Succ. Cecconi, Vic.
MANCINI ved. De CANDEI Nicola	1838, 9 febbraio (cons.) – Hilbrat, CC
MANCINI Vincenzo	1817, 14 settembre – Fratocchi, CC
MANCIOCCHI	Cfr. Maciocchi
MANCIOCCHI Maddalena	1816, 26 febbraio – Bellucci, CC

MANCIOCCHI Marianna, eredità	1837, 28 agosto (inv.) – Hilbrat, CC
MANDELLI Anna	1831, 30 agosto – CF
MANDOLESI Caterina	Cfr. Conti Mandolesi
MANDOLESI Giovanni Battista	1837, 22 agosto (cons.) – Gallesani, CC
MANDOLESI Giovanni Battista	1839, 9 marzo (rest.) – Gallesani
MANDOLINI Alessandro	1830, 28 ottobre (cons.) e 18 novembre (ap.) – Succ. Pellegrini, CC
MANDOLINI Luigi	1821, 23 giugno (ap.) – Succ. Milanese, CC
MANFREDI Lorenzo	1825, 13 giugno (cons.) – Gradassi, CC
MANFREDI Mariano	1837, 9 agosto (cons.) – Bacchetti, CC
MANFREDI Mariano, R.	1834, 21 ottobre (cons.) – Bacchetti, CC
MANFREDI Mariano, Rev. D.	1840, 24 settembre (dep.) – Fratocchi
MANGANELLI Fedele	1814, 3 dicembre – Monetti, CC
MANGANELLI Maria	1837, 23 settembre (dep.) – Succ. Ferruzzi, CC
MANGANI Anna	1831, 8 giugno (cons.) – Burgi
MANGANI Anna, eredità	1840, 14 ottobre (ap.) – Buratti, Borgo
MANGELLI Ippolita	Cfr. Gavotti Mangelli
MANGELLI Maria	Cfr. Mazzetti Mangelli
MANGIATORDI Giuseppe	1827, 5 luglio (cons.) – Sommaini, CC
MANGIATORDI Giuseppe	1828, 22 dicembre (ap.) – Sommaini, CC
MANGILI Francesco Saverio	1827, 26 settembre (cons.) – Succ. Ferruzzi, CC
MANGILI Francesco Saverio	1828, 9 aprile (ap.) – Succ. Ferruzzi, CC
MANGINI BINI Vittoria	1839, 16 luglio (cons. cod.) – Succ. Ferruzzi, Cap.
MANGINI Vittoria (Margini)	1839, 2 gennaio (cons.) – Gallesani
MANINI Giuseppe	1837, 14 settembre (ap.) – Succ. Monetti, CC
MANINI Luigi	1824, 29 ottobre (cons.) e 26 novembre (ap.) – Gaudenzi, Vic.
MANIZI Maddalena	1821, 16 marzo (ap.) – Bartoli, CC
MANLEY Giorgio	1834, 24 luglio (rest.) – Fratocchi, CC
MANLIO Michele	1831, 9 dicembre – A. Appolloni, CC
MANNA Anna Maria	1835, 22 aprile – Malagricci, CC
MANNA Gioacchino	1834, 18 (cons.) e 29 nov. (ap.) – Malagricci, CC
MANNA Gioacchino (Lamanna)	1822, 5 novembre – Pozzi, CC
MANNA Giuseppe	1819, 13 gennaio (rest.) – Succ. Monetti, CC
MANNA Giuseppe	1822, 18 giugno (ap.) – Diamilla, Vic.
MANNI Agostino	1827, 17 settembre (cons.) – Malagricci, CC
MANNI Agostino	1828, 22 gennaio (ap.) – Malagricci, CC
MANNI Antonio	1828, 15 aprile (ap.) – Succ. Milanese, CC
MANNI Carlo	1823, 28 ottobre (cons.) – Pasini, CF
MANNI Carlo	1827, 2 luglio (ap.) – Cerasi, CF
MANNI Caterina	Cfr. Maldura Manni
MANNI Francesca	Cfr. Commanini Manni
MANNI Francesco, Cav. (Manno)	1831, 10 giugno (cons.) - CF
MANNI Pietro, Cav., eredità	1839, 5 aprile (inv.) – Malagricci
MANNI Vincenzo	1837, 26 agosto (appos. Biffe) – B. Pomponi, CC
MANNINI	Cfr. Manini, Nannini
MANNO	Cfr. Manni
MANNOCCIA Aurelia	1839, 2 (ap.), 7 (apposizione sugelli), 12 gennaio (rimozione) - Palombi
MANNUCCI Pietro	1830, 1 giugno – Gaudenzi, Vic.
MANNUCCI Vincenzo (+1836) ¹³	Notaio capitolino
MANNUCCI Vincenzo	1840, 18 luglio (cons.) – Megliorucci
MANNUCCI Vittoria	1837, 4 settembre (cons.) – Nuvoli, CF
MANNUZZI Maria Anna	1835, 4 settembre – B. Pomponi, CC
MANSI	Cfr. Manzi
MANTICA ...	Cfr. Della Torre Magno Mantica
MANTOVANI Antonio	1817, 26 agosto (ap.) – Mannucci, CC
MANZARI MORELLI Benedetta	1822, 25 febbraio (ap.) – Bartoli, CC

¹³ De Vizio lo dice cessato nel 1843.

MANZELLA Pietro, eredità	1839, 29 gennaio, 23 febbraio (inv.) - Zucchetti
MANZETTI Domenico, Don	1836, 22 aprile (cons.) – Gaudenzi, Vic.
MANZI Agata	1828, 26 dicembre (cons.) – Mannucci, CC
MANZI Agata (Mansi)	1829, 10 gennaio (ap.) – Mannucci, CC
MANZI Angelica	1834, 15 settembre – Van-Roy, Conservatori
MANZI Anna	1818, 13 dicembre – Scifoni, CC
MANZI Camillo	1823, 21 gennaio (rest.) – Fratocchi, CC
MANZI Cristina	1839, 16 luglio (ap.) - Mannucci
MANZI Francesco	1829, 5 marzo (cons.) – Sommaini, CC
MANZI Girolamo, eredità	1838, 19 ottobre (inv.) – Malagricci, CC
MANZI TURANI Vittoria	Cfr. Turani
MANZI TURANI Vittoria, eredità	1838, 11 aprile (inv.) – Fratocchi, CC
MANZI Vincenzo	1826, 21 novembre (cons.) – Succ. Ferruzzi, CC
MANZI Vittoria	Cfr. Turani Manzi Palilli
MANZIA Camillo	1822, 12 novembre – Zucchetti, CC
MANZIA Camillo	1823, 12 gennaio – Zucchetti aggregat. CC
MANZIA Nicola	1839, 9 gennaio (cons.) – Ciccolini, Vic.
MANZIA Nicola	1840, 31 marzo (ap.) – Ciccolini, Vic.
MANZINI Brigida	1824, 7 aprile (cons.) – Gadotti, SR
MANZOLI Ferdinando	1817, 15 agosto – Pasini, CF
MANZOLI Francesco	1832, 30 aprile (cons.) – D. Pomponi, CC
MANZOLI Maria Clementina	1818, 19 novembre – Malagricci, CC
MANZOLI Michele	1835, 28 ottobre (cons.) e 9 novembre (ap.) – Bartoli, CC
MANZOLI Vincenzo, RD	1822, 6 febbraio (ap.) – Malagricci, CC
MANZONI Agata	Cfr. Ferretti ved. Manzoni
MANZOTTI Angela	1834, 19 aprile – Calvaresi, CC
MAPPELLI Carolina	1827, 10 agosto – Succ. Pellegrini, CC
MARABELLI Matteo	1827, 27 aprile e 30 sett. (cod.) – Mannucci, CC
MARACINI Stefano	1827, 9 ottobre – Casini, AC
MARAFFI	Cfr. Maruffi
MARAFFI Margherita	Cfr. Mazza Maraffi
MARANESI Giovanni Battista, eredità	1837, 6 settembre (inv.) – B. Pomponi, CC
MARANGONI Giovanni Battista, RD	1825, 6 (cons.) e 22 luglio (ap. test. e cod.) – Scifoni, CC
MARANGONI Lucia	1837, 2 settembre (cons.) – Milanese, CC
MARANGONI Lucia	1839, 27 febbraio (ap.) – Milanese
MARANI Vincenzo	1838, 29 ottobre (cons.) – Fratocchi, CC
MARANI Vincenzo	1837, 3 maggio – Quirini, Agricoltura
MARANI Vincenzo	1839, 7 (cons.), 28 dic. (ap.) – Fratocchi, Cap.
MARAZZANI VISCONTI Francesco	1819, 24 dicembre (rest.) – Offredi, CC
MARAZZANI VISCONTI Francesco, E.mo(Card.)	1829, 18 gennaio (exhib.) – Offredi, CC
MARCANGELI Nicola, R.mo	1831, 8 marzo – Conflenti, CC
MARCANTONI Innocenzo	1833, 27 novembre – Succ. Scifoni, CC
MARCELLI Agostino	1824, 20 novembre – Palombi, CC
MARCELLI Francesco	1821, 21 marzo (rest.) – Offredi, CC
MARCELLI Francesco	1823, 10 gennaio (cons.) – Monti, Vic.
MARCELLI Francesco	1827, 15 maggio (ap.) – Petti, AC
MARCELLI Francesco, RPD	1832, 27 aprile (cons.) – Bacchetti, CC
MARCELLI Giovanni	1818, 23 maggio – Succ. Contucci, CC
MARCELLI Giuseppe	1835, 13 e 13 (cons.) febr. – Succ. Monetti, CC
MARCELLI Lucia	1834, 30 maggio (cons.) – Malagricci, CC
MARCELLI Vincenzo	1835, 21 settembre – Succ. Ferruzzi, CC
MARCELLINI Caterina	1814, 13 luglio – Burgi
MARCHEGIANI Caterina	1816, 18 gennaio (exhib.) – Succ. Ceconi, Vic.
MARCHEGIANI Rosa	1817, 28 febbraio – Succ. Antoniani, Burgi
MARCHESI Ambrogio	1822, 25 gennaio – Palombi, CC
MARCHESI CANOBI Caterina	1839, 5 ottobre (cons.), 12 novembre (ap.) – Succ. Ferruzzi, Cap.
MARCHESI Marta	1817, 28 marzo – Salvi, CC

MARCHESI Michele	1818, 19 gennaio – Succ. Ferri, Vic.
MARCHESI Rosa	1837, 19 novembre (nuncupato) – Fratocchi, CC
MARCHETTI Anna	1817, 14 agosto – Gaudenzi, Vic.
MARCHETTI Anna	1819, 7 settembre – Succ. Cicconi, Vic.
MARCHETTI Antonio	1832, 7 settembre (cons.) – Bartoli, CC
MARCHETTI Antonio	1837, 31 luglio (cons.) – Venuti, CC
MARCHETTI Benedetto	1826, 28 gennaio (cons.) – Fratocchi, CC
MARCHETTI Caterina	1832, 6 (cons.), 14 (cod.) e 21 giugno (ap.) – Gradassi, CC
MARCHETTI Deodato	1819, 24 agosto (ap.) – Zucchetti, CC
MARCHETTI Domenica	Cfr. Zampa Marchetti
MARCHETTI Giacomo	Cfr. Cresti Marchetti
MARCHETTI Giovanni	1837, 23 novembre (chiuso) – Palombi, CC
MARCHETTI Giuseppe	1830, 30 luglio (cons.) - Malagricci, CC
MARCHETTI Giuseppe	1833, 25 giugno (cons.) e 11 settembre (ap.) – Succ. Diamilla, Vic.
MARCHETTI Giuseppe Antonio, eredità	1838, 6 settembre (inv.) – B. Pomponi, CC
MARCHETTI Luigi	1822, 7 ottobre – Succ. Ferruzzi, CC
MARCHETTI Luigi	1827, 7 settembre (exhib.) – ASS
MARCHETTI Maria	Cfr. Leoni Marchetti
MARCHETTI Nicola	1821, 13 dicembre (ap.) – Petti, AC
MARCHETTI Salvatore	1821, 28 nov. (rest.) e 5 dic. (ap.) – Palombi, CC
MARCHETTI SICURANI Teresa	1815, 5 gennaio – Succ. Parmegiani, CC
MARCHETTI Stanislao, R.	1834, 5 novembre (cons.) – Nelli, Formelli
MARCHETTI TOMMASI Pietro, RPD	1821, 19 novembre (ap.) – Bartoli, CC
MARCHETTI Vincenzo	1831, 11 dicembre – Gradassi, CC
MARCHI (De) Filippo	1837, 18 ottobre (esib.) – F. Argenti, RCA
MARCHI (De) Flaminia	1837, 23 agosto (cons.) – Ciccolini, Vic.
MARCHI Anna	1824, 19 novembre – Succ. Monetti, CC
MARCHI Anna	1827, 27 gennaio (cons.) – Conflenti, CC
MARCHI Anna	1828, 13 ottobre (cod.) – Conflenti, CC
MARCHI Anna	1830, 20 aprile (ap.) – Conflenti, CC
MARCHI Giovanni Pietro	1834, 13 settembre (rest. e cons.) – Franchi, CC
MARCHI Vincenzo (Merchi?)	1834, 18 gennaio (cons.) e 6 maggio (ap.) – Bellucci, CC
MARCHIAFAVA Luigia Maria	Cfr. Orengo Marchiafava
MARCHINI Antonia	1833, 29 aprile (cons.) – Franchi, CC
MARCHINI Clementina	1818, 24 marzo – Bartoli, CC
MARCHINI Giovanni	1837, 19 (cons.), 21 agosto (ap.), 11 settembre (inv. o descrizione) – Vitti, Conservatori
MARCHINI Giovanni, eredità	1840, 26 sett. (ricogniz. In dom.) – Sartori, Vic.
MARCHINI Lorenzo	1820, 1 luglio, 1 (cod.) e 5 ottobre (pubbl. test. e cod.) – Palombi, CC
MARCHINI Lorenzo	1832, 8 febbraio – Bartoli, CC
MARCHINI Lorenzo	1837, 26 agosto (cons.) – Tassi, CC
MARCHINI Pietro	1820, 10 luglio (ap.) – Vanroy, RM
MARCHINI Silvestro	1829, 3 gennaio (cons.) – Bersanti, CC
MARCHINI Silvestro	1830, 15 gennaio (cons.) – Bersanti, CC
MARCHIONI Bernardo	1817, 12 aprile – Succ. Palombi, CC
MARCHIONI Giovanni	1830, 8 febbraio – Scifoni, CC
MARCHIONNE Virginia	1834, 5 dicembre – Nelli, Formelli
MARCHIONNE Virginia	1838, 26 giugno (cod.), 16 dicembre (vendita stanza) – Nelli, pubbl.
MARCHIONNI Barbara	1828, 1 marzo (cons.) – Succ. Ferruzzi, CC
MARCHIONNI Barbara	1829, 24 febbraio (cons.) e 10 agosto (ap.) – Damiani, CC
MARCHIONNI Caterina	1818, 17 marzo (ap.) – Offredi, CC
MARCHIONNI Elisabetta	1838, 15 marzo (cons.) – Zucchetti, CC
MARCHIONNI Giuseppe	1826, 16 luglio (cons.) – Mannucci, CC
MARCHIS (De) (?) Gaspare, Cav.	1831, 19 gennaio (cons.) – Conflenti, CC

MARCHIS (De) Andrea	1823, 15 aprile (cons.) – Succ. Monetti, CC
MARCHIS (De) Andrea	1827, 3 aprile (rest.) – Succ. Monetti, CC
MARCHIS (De) Annunziata	1823, 13 febbraio – Gaudenzi, Vic.
MARCHIS (De) Cetulio	1816, 26 novembre – Poggioli, CC
MARCHIS (De) Felice	1828, 25 settembre (exhib.) – ASS
MARCHIS (De) Filippo	1817, 29 luglio – Pernazza, CC
MARCHIS (de) Giacomo	Cfr. Pieri de Marchis
MARCHIS (De) Giacomo	1840, 22 luglio (rest.) – Franchi
MARCHIS (De) Giuseppe	1825, 24 ottobre (cons.) – Zucchetti, CC
MARCHIS (De) Maria Anna	Cfr. Puri De Marchis Lavaggi
MARCHIS (De) Maria Anna, contessa	1831, 4 marzo (cons.) e 4 dicembre (ap.) – Malagricci, CC
MARCHIS (de) Maria Domenica	Cfr. Saltalamazza de Marchis
MARCHIS (De) Virginia	Cfr. Ronconi Puri De Marchis
MARCIANI Domenico	1830, 2 luglio (cons.) – Zucchetti, CC
MARCIANI Pasquale, RP	1833, 23 agosto – Franchi, CC
MARCIANO Bernardino	1840, 9 luglio – Damiani, PC
MARCO (De) Giovanni, RD	1822, 29 giugno – Bartoli, CC
MARCO (Di) Agostino	1822, 22 aprile (exhib.) – ASS
MARCO (Di) Ubaldo	1823, 7 novembre – Palombi, CC
MARCONI Alberto, eredità	1839, 23 settembre (inv.) – Ciccolini, Vic.
MARCONI Angelo	1826, 22 (cons.) e 24 (ap.) dic. – Damiani, CC
MARCONI Bernardino	1831, 16 settembre (cons.) – Fratocchi, CC
MARCONI Bernardino	1839, 9 aprile (rest.) – Fratocchi
MARCONI Caterina	Cfr. Giustiniani Marconi
MARCONI Caterina, contessa	1839, 19 gennaio (ricons.) – Pomponi
MARCONI Fortunato	1821, 18 novembre – Poggioli, CC
MARCONI Giuseppe	1822, 9 ottobre – Bartoli, CC
MARCONI GIUSTINIANI Caterina, contessa	1838, 25 aprile (cons.) – D. Pomponi, CC
MARCONI Luigi, conte	1830, 5 luglio (cons.) – Fratocchi, CC
MARCONI Luigi, conte	1836, 19 novembre (rest. e cons.) e 21 dicembre (ap.) – Fratocchi, CC
MARCONI Luigi, conte, eredità	1837, 16 giu. (ap. foglio fiducia) – Fratocchi, CC
MARCONI Luigi, eredità	1837, 10 genn. (est. credito frutt.) – Franchi, CC
MARCONI Marco	1837, 30 agosto – Ciccolini, Vic.
MARCONI Pietro	1837, 6 novembre (cons.) – Bartoli, CC
MARCOTULLIO Giuseppe	1833, 24 settembre (cons.) – Gradassi, CC
MARCOTULLIO Giuseppe	1835, 29 giugno (rest.) – Gradassi, CC
MARCOZZI Maddalena	1825, 24 ottobre (cons.) – Zucchetti, CC
MARCUCCI Anna	1831, 26 aprile (rest.) - Burgi
MARCUCCI Caterina	1839, 24 gennaio (cons.) – Succ. Contucci
MARCUCCI Clementina, eredità	1840, 2 dic. (esame ad perpetuum) - Hilbrat
MAREFOSCHI Giovanni Francesco	Cfr. Compagnoni Marefoschi
MARELLA Domenico Antonio, RD	1829, 15 giugno – Diamilla, Vic.
MARELLI Giovanni Battista, RD	1822, 12 agosto (cod.) - Succ. Milanese, CC
MARELLI Giovanni Battista, RD	1830, 20 marzo (cons.) – Succ. Milanese, CC
MARELLI Giovanni Battista	1839, 9 aprile (ap.) – Milanese
MARENZI Geltrude	1840, 12 marzo (ap.) – Romani, AC
MARERI Alessandro	Cfr. Vincenti Mareri
MARES (Des) Gesualda	1824, 11 febbraio (cons.) – Zucchetti, CC
MARES (Des) Gesualda	1831, 7 gennaio (cons.) – Diamilla, Vic.
MARES (Des) Gesualda	1832, 28 apriel (ap.) – Succ. Diamilla, Vic.
MARESCIALLI Agata	1834, 16 giugno – Monti, Vic.
MARESCOTTI	Cfr. Mariscotti
MARESCOTTI Eleonora	Cfr. Rita Marescotti
MARFOGLIA Terenzio	1835, 14 agosto (cons.) – Calvanesi, CC
MARGANI Vincenzo	1835, 27 aprile (cons.) – Nelli, Formelli
MARGARITELLI Angela	1828, 6 (cons.) e 9 nov. (ap.) – Succ. Ferruzzi, CC
MARGHERITI AGOSTI Settimia	1823, 31 marzo – Franchi, CC
MARGINI	Cfr. Mangini

MARGNA Luigi, Rev. D.	1838, 20 novembre – Bartoli, CC
MARGUZI Candida	Cfr. Stambrini Marguzi
MARI Geltrude	1834, 14 febbraio (cons.) – Venuti, CC
MARI Giulia	1833, 22 ottobre – Appolloni, SC
MARI Maria, eredità	1838, 3 marzo (appos. biffe) e 23 maggio (descrizione) – Bellucci, CC
MARIANELLI Giuseppe	1822, 19 agosto – Gaudenzi, Vic.
MARIANETTI Pietro	1832, 26 luglio – Mannucci, CC
MARIANI Antonia	1830, 9 ottobre – Franchi, CC
MARIANI Antonio	1830, 2 marzo – Corneli, CC
MARIANI Carlo	1824, 22 novembre (cons.) – Zucchetti, CC
MARIANI Carlo, eredità	1840, 15 (ap.), 16 (apposizione biffe), 21 ottobre (inv. e apposizione biffe) - Zucchetti
MARIANI Chiara	Cfr. Coppola Mariani
MARIANI Francesca	Cfr. Langer Mariani
MARIANI Francesco	1824, 28 settembre (cons.) – Bartoli, CC
MARIANI Francesco	1829, 3 gennaio (rest.) – Bartoli, CC
MARIANI Francesco	1831, 9 settembre (cons.) – Bartoli, CC
MARIANI Francesco	1832, 3 ottobre (cons. cod.) – Bartoli, CC
MARIANI Giacomo	1834, 21 novembre – Succ. Diamilla, Vic.
MARIANI Lucia	1834, 13 agosto – Succ. Ferruzzi, CC
MARIANI Maddalena	1817, 29 luglio – Bellucci, CC
MARIANI Maria	1817, 30 luglio – Bellucci, CC
MARIANI Maria Francesca	1832, 9 (cons.) e 13 ottobre (ap.) – Bartoli, CC
MARIANI Maria Giuseppa	Cfr. Eredi Mariani
MARIANI Maria Lorenza	1840, 16 gennaio (cons.) - Milanese
MARIANI Mariangela	1825, 18 aprile - Bellucci, CC
MARIANI Nicola	1816, 20 febbraio – Succ. Monti, Vic.
MARIANI Paolo	1830, 27 gennaio (cons.) – Bartoli, CC
MARIANI Paolo	1831, 23 luglio (cons.) – Bartoli, CC
MARIANI Paolo Antonio	1832, 4 agosto (cons.) – Venuti, CC
MARIANI Paolo Antonio	1833, 30 settembre (cons. cod.) – Venuti, CC
MARIANI Paolo, eredità	1837, 24 apr. (transazione e concordia), 20 maggio (vendita), 9 ott. (quiet.) – Appolloni, CC
MARIANI Pietro	1837, 29 agosto (cons.) – De Cupis, CC
MARIANI Pietro, Rev. D.	1838, 1 ottobre (cons.) – Bartoli, CC
MARIANI Serafina	1835, 11 maggio – Fabrica
MARIANI Teresa	1831, 4 febbraio (ap.) – Bartoli, CC
MARIANI Vincenzo, R.	1832, 31 dicembre – Mannucci, CC
MARIANI Vincenzo, R.	1833, 2 gennaio (cons.) – Fratocchi, CC
MARIANICCI Paolo	1824, 11 (cons.) e 16 dicembre (ap.) – Succ. Ferruzzi, CC
MARIANNONI Antonia	1822, 4 maggio – Bartoli, CC
MARIANNONI Antonia	1826, 26 aprile (ap.) – Corneli, CC
MARIANONI Giuseppe, RD	1822, 25 febbraio – Salvi, CC
MARIGNANI CONTI Margherita	1837, 2 dicembre (cons.) – Nuvoli, CF
MARIGNANI Margherita	1837, 2 dicembre (ap.) – Nuvoli, CF
MARIGNOLI Liborio	1835, 17 ottobre (cons.) – Appolloni, CC
MARIGNOLI Liborio	1839, 6 (cons.), 7 agosto (rest.) – Appolloni, Cap.
MARINANGELI Vincenzo	1825, 17 novembre – Succ. Monetti, CC
MARINELLI Lucia	1837, 2 settembre (cons.) – Gradassi, CC
MARINELLI Maria Maddalena	1825, 13 aprile – Bartoli, CC
MARINELLI Maria Maddalena	Cfr. Petrassi Pomponi Marinelli
MARINELLI Pacifico	1832, 10 settembre – Venuti, CC
MARINELLI PETRASSI e POMPONI ...	1836, 17 maggio – Palombi, CC
MARINELLI Teresa	1833, 18 giugno (cons.) – Nelli, Formelli
MARINGALLI Giovenale	1816, 29 febbraio – Fiammetta, CC
MARINI Agnese	1840, 9 aprile – Succ. Monetti
MARINI AMADEI Maria	1833, 12 gennaio (cons.) e 15 marzo (ap.) – Gradassi, CC

MARINI Anna	1820, 13 ottobre – Pernazza, CC
MARINI Anna	1833, 28 novembre – Bacchetti, CC
MARINI Anna	1834, 9 settembre (cons.) – Gradassi, CC
MARINI Anna	1835, 21 marzo (ap.) – Gradassi, CC
MARINI Antonio	1840, 23 novembre (cons.) – Apolloni
MARINI Antonio e Lucia	1840, 18 giugno (cons.) – Apolloni
MARINI Callisto	1818, 18 novembre – Succ. Milanese, CC
MARINI Callisto, RPD	1822, 18 gennaio (ap.) – Succ. Milanese, CC
MARINI Cecilia	1833, 23 ottobre – Succ. Ferruzzi, CC
MARINI Clementina	1822, 5 gennaio (ap.) – Petti, AC
MARINI CONTI Maria	1822, 20 ottobre (cons.) – Succ. Ferruzzi, CC
MARINI Filippo	1816, 3 aprile – Malagricci, CC
MARINI Gaetano, eredità	1839, 29 novembre (inv.) – Hilbrat
MARINI Gaetano	1839, 2 novembre – Succ. Contucci, Cap.
MARINI Gaetano, eredità	1839, 29 novembre (inv.) – Hilbrat, Cap.
MARINI Gioacchino	1823, 26 novembre (cons.) – Gallesani, CC
MARINI Gioacchino	1826, 29 novembre (cons.) – Gallesani, CC
MARINI Giovanni, R.mo Can. D.	1838, 5 febbraio – Bartoli, CC
MARINI Giuseppe, Cav.	1840, 29 ottobre (cons.) – D. Pomponi
MARINI Lorenzo	1827, 20 gennaio (cons.) – Conflenti, CC
MARINI Lorenzo	1829, 16 gennaio (ap.) – Conflenti, CC
MARINI Luigi, bo. me. marchese, eredità	1839, 25 luglio (quietanza credito fruttifero), 12 (quietanza credito fruttifero), 22 agosto (idem), 11 (quietanza e credito fruttifero), 16 settembre (quietanza) – Bartoli
MARINI Luigi, marchese	1838, 5 (cons.), 9 agosto (ap.) – Bartoli, CC
MARINI Margherita	1840, 24 (cons.), 27 maggio (ap.) – Apolloni
MARINI Maria	1815, 13 maggio (cod.) – Fiammetta, CC
MARINI Maria	1831, 16 dicembre – A. Appolloni, CC
MARINI Maria	1836, 26 aprile – Monti, Vic.
MARINI Maria	1837, 5 maggio (cons.) – Venuti, CC
MARINI Maria, eredità	1840, 7 dicembre (ap.) – Venuti
MARINI Mario	1819, 20 aprile – Scifoni, CC
MARINI Mario	1820, 2 ottobre (ap.) – Scifoni, CC
MARINI MUCCI Candida	1824, 29 dicembre – Damiani, CC
MARINI PARCHETTI ...	1815, 24 settembre – Succ. Parmegiani, CC
MARINI PARCHETTI Maria	1814, 8 ottobre – Succ. Parmegiani, CC
MARINI PAVOLINI Teresa	1837, 31 gennaio – Ciccolini, Vic.
MARINI Saverio	1817, 10 giugno (ap.) – Gallesani, CC
MARINI Teresa	1838, 21 febbraio (cons.), 15 marzo (cons. cod.) – Calvaresi, CC
MARINI Teresa	1839, 25 aprile (cons.), 9 novembre (ap.) – Damiani, PC
MARINUCCI Antonio	1823, 15 febbraio (cons.) – Succ. Sacchi, CC
MARINUCCI Antonio	1826, 22 sett. (rest. e cons.) – Succ. Dacchi, CC
MARINUCCI Antonio	1828, 27 agosto (rest. e cons.) – Succ. Sacchi, CC
MARINUCCI Antonio	1829, 14 settembre (ap.) – Succ. Sacchi, CC
MARINUCCI Elisabetta	1817, 1 maggio – Salvi, CC
MARINUCCI Elisabetta	1827, 20 aprile – Damiani, CC
MARINUCCI Vincenza	1821, 22 settembre (ap.) – Gaudenzi, Vic.
MARIONI Maria Clementina	Cfr. Corsini Marioni
MARIOTTI Apollonia	1826, 13 febbraio (rest.) – Delfini, CC
MARIOTTI Apollonia	1827, 22 marzo (cons.) – Mannucci, CC
MARIOTTI Apollonia	1830, 26 luglio (cons. cod.) – Mannucci, CC
MARIOTTI Augusto	1829, 1 dicembre (cons.) – Ciccolini, Vic.
MARIOTTI Augusto	1833, 3 agosto (ap.) – Ciccolini, Vic.
MARIOTTI Benedetto Luigi (+1816)	Notaio dell'Uditore di Camera, succ. da Petti
MARIOTTI Giovanna	1816, 12 novembre – Santini, Gub.
MARIOTTI Giuditta	Cfr. Jendel Mariotti
MARIOTTI Ludovica	1839, 4 gennaio (ap.) – Nelli, pubbl. Formello

MARIOTTI Luigi	1830, 12 ottobre – Bersanti, CC
MARIOTTI LUPARELLI Apollonia	1824, 30 dicembre (cons.) – Delfini, CC
MARIOTTI LUPARELLI Apollonia	1831, 6 luglio (cons. cod.) e 30 settembre (ap. test. e cod.) – Mannucci, CC
MARIOTTI Maddalena	1827, 1 novembre (cons.) – Bellucci, CC
MARIOTTI Maria	1824, 3 giugno – Bartoli, CC
MARIOTTI MERCATO Caterina	1815, 16 novembre – Delfini, CC
MARIOTTI Vincenzo	1838, 7 gennaio (cons.) – Nelli, pubblico
MARIS (De) Cesare, eredi	1830, 20 marzo (inv.) – Nelli, pubbl.
MARISCOTTI Margherita, Ecc.	1830, 8 (cons.) e 12 gennaio (ap.) – Fratocchi, CC
MARLIA Giovanni	1834, 18 (cons.), 22 marzo (ap.), 4 aprile (descriptio) - Burgi
MARLUZZI Girolama	1835, 4 aprile – Calvanesi, CC
MARMANELLI ... e BRANCADORO ... eredità	1839, 2 ottobre (quietanza e cons.) – Hilbrat
MARMANELLI e BRANCADORO, ered. giacente	1838, 5 ottobre (vendita) – Hilbrat, CC
MARMANELLI Orsola	1837, 29 agosto (cons.), 2 settembre (ap. e spiegaz. fiducia) – Nuvoli, CF
MARMAT Cecilia	Cfr. Lottieri Marmat
MARMORELLI Giuseppe, eredità	1838, 31 ottobre (inv.) – Quirini, Agricoltura
MAROLA Ambrogio	1828, 31 ottobre (cons.) – Bartoli, CC
MAROLA Ambrogio	1831, 28 giugno (cons.) – Bartoli, CC
MAROLA Tommaso	1832, 27 agosto - Zucchetti, CC
MARONI	Cfr. Meroni
MARONI Antonia	1817, 8 aprile – Succ. Milanese, CC
MAROTTI Giovanni Battista	1818, 4 novembre – Succ. Monetti, CC
MAROY	Cfr. Wan Roy
MARPHY	Cfr. Murphy
MARRONI Maria Anna	1827, 7 marzo – Succ. Minelli, CC
MARSELLI	Cfr. Marzelli
MARSELLI Giuseppe	1834, 29 ottobre (cons.) – Fratocchi, CC
MARSILI Anna	1821, 23 gennaio – Palombi, CC
MARSILI Domenico	1824, 2 luglio – Succ. Damiani, CC
MARSILI Gaetano	1837, 1 settembre (cons.) – Milanese, CC
MARSILI Lucia	1830, 26 novembre – Gallesani, CC
MARSILI Maria	Cfr. Parmegiani Marsili
MARSILI Marianna	1837, 4 agosto (rest.) – Appolloni, CC
MARSILI Stefano	1830, 1 febbraio – Gaudenzi, Vic.
MARSILI Teresa	1837, 25 agosto (cons.) – Malagricci, CC
MARSUZI	Cfr. Marzuzi
MARSUZI Costanza	1840, 12 aprile (cons.) – Bacchetti
MARSUZI Francesca (Marsuzzi)	1837, 13 gennaio (ap.) – Contucci, CC
MARSUZI Giuseppe	1832, 6 dicembre (cons.) – A. Appolloni, CC
MARSUZI Giuseppe Fortunato, eredità	1837, 30 maggio (divisione ospizio di Termini) – Contucci, CC
MARSUZI Lorenzo	1835, 14 gennaio (cons. cod.) e 31 marzo (rest.) – Succ. Contucci, CC
MARSUZI Lorenzo (Marsuzzi)	1837, 1, 10 (app. sigilli e ap.), 20 maggio (inv.) – Contucci, CC
MARSUZI Lorenzo, Avv., eredità	1838, 5 ott. (quiet. e rinvest.) – Succ. Scifoni, CC
MARSUZI Luigi, Avv., eredità	1838, 8 giugno (ap.), 14 luglio (inv.) – Succ. Contucci, CC
MARTA Giustiniano (Martha)	1818, 7 febbraio – Succ. Contucci, CC
MARTA Lucia	1832, 16 aprile (cons.) e 18 luglio (cons.) – Bartoli, CC
MARTANI Gaetano, Rev. D.	1837, 5 agosto (cons.) – Argenti, RCA
MARTANI Vincenzo	1827, 1 (cons.) e 7 agosto (ap.) – Casini, AC
MARTELLA BARGIGLI Lucia	1825, 1 aprile (cons.) – Quirini, Agricolt.
MARTELLA Lucia	Cfr. Bargili Martella
MARTELLA Lucia	1837, 18 maggio – Quirini, Agricoltura
MARTELLA Margherita	1830, 2 novembre (cons.) – Succ. Pellegrini, CC

MARTELLACCI Vincenzo, eredità	1840, 10 giugno (atto notorietà) – Bacchetti
MARTELLI Anna	1826, 16 e 19 (cod.) maggio – Lorenzini, CC
MARTELLI BAUTAZZI Angela	1829, 12 gennaio – Lorenzini, CC
MARTELLI Domenico	1830, 19 maggio – Casini, AC
MARTELLI Domenico	1834, 11 settembre (cons.) – Succ. Diamilla, Vic.
MARTELLI MAGGI Agnese	1836, 10 febbraio – Palombi, CC
MARTELLONI Bartolomeo	1840, 16 aprile – Nelli, Formello
MARTELLUCCI Maddalena	1840, 14 novembre – Hilbrat
MARTHA	Cfr. Marta
MARTICHELLI Anastasia	1836, 23 marzo – Gradassi, CC
MARTICHELLI Anastasia	1837, 4 febbraio (pubblico) – Gradassi, CC
MARTIGNONI Luigi	1818, 4 ottobre – Succ. Sacchi, CC
MARTIGNONI Luigi	1829, 30 settembre (cons.) – Sommaini, CC
MARTIGNONI Luigi	1829, 29 settembre (rest.) – Succ. Sacchi, CC
MARTIGNONI Luigi	1833, 2 agosto (cons.) – Malagricci, CC
MARTIGNONI Luigi	1836, 14 gennaio (cons.) – Vitti, RM
MARTINAZZI Costanza	1819, 9 agosto (ap.) – Serpetti succ. Milanese, CC
MARTINAZZI Margherita	1829, 17 settembre (cons.) – Succ. Milanese, CC
MARTINELLI Angela	Cfr. Cosinti Martinelli
MARTINELLI Antonio	1819, 18 settembre e 9 ottobre – Mannucci, CC
MARTINELLI Elisabetta	1822, 17 settembre (cons.) – Fiammetta, CC
MARTINELLI Elisabetta	1832, 9 agosto (cons.) – Franchi, CC
MARTINELLI Filippo	1826, 22 (cons.) e 27 novembre (ap.) – Succ. Pellegrini, CC
MARTINELLI Francesca	Cfr. Bordana Martinelli
MARTINELLI Gaetano	1834, 2 (cons.) e 18 luglio (ap.) – De Santis, CC
MARTINELLI Giuseppe	1821, 14 settembre – Farinetti, SC
MARTINELLI Marcello	1840, 1 settembre – Degli Abati succ. Salvi
MARTINELLI Marianna	1814, 20 agosto – Succ. Contucci, CC
MARTINETTI Luigi	1827, 12 luglio – De Cupis, CC
MARTINETTI Luigi	1832, 14 giugno – De Cupis, CC
MARTINETTI Luigia	Cfr. Cancellieri Martinetti
MARTINETTI Rocco	1833, 18 gennaio (cons.) – Bellucci, CC
MARTINETTI Stefano	1826, 2 giugno (cons. cod.) e 8 ottobre (ap. test. e cod.) – Simonetti, CC
MARTINETTI Stefano Antonio	1824, 2 luglio (cons.) – Simonetti, CC
MARTINEZ Anna	Cfr. Fiori Martinez
MARTINEZ Anna	1823, 19 febbraio (cons.) – Pozzi, CC
MARTINEZ Francesco	1818, 1 aprile (rest. claus.) – Conflenti, CC
MARTINEZ Francesco	1819, 18 maggio (rest.) – Conflenti, CC
MARTINEZ Francesco	1824, 15 marzo (cons.) – Mannucci, CC
MARTINEZ Francesco	1826, 18 dicembre (cons.) – Mannucci, CC
MARTINEZ Francesco	1827, 20 maggio (cons.) – Mannucci, CC
MARTINEZ Giovanni Maria	1835, 19 dicembre (rest.) – Malagricci, CC
MARTINEZ Giovanni Maria, Cav.	1834, 1 maggio (cons.) – Malagricci, CC
MARTINEZ Giovanni Maria, Cav.	1835, 28 dicembre (rest. test. e cod.) – Succ. Contucci, CC
MARTINEZ Giovanni, Cav.	1833, 18 settembre (cons.) – Bartoli, CC
MARTINEZ Giovanni, Cav.	1838, 4 aprile (cons. cod.) – Appolloni, CC
MARTINEZ Paolo Maria, Cav.	1833, 7 ottobre (cons.) e 13 novembre (ap.) – Bartoli, CC
MARTINEZ PETRUCCHI Giovanni	1838, 9 luglio (esib.) – Appolloni, CC
MARTINI Annunziata	1831, 26 febbraio - Agricoltura
MARTINI Antonio	1816, 4 giugno (ap.) – Fabrica
MARTINI Benedetta	1817, 13 giugno – Ferruzzi, CC
MARTINI Costanza	1827, 14 marzo – Megliorucci, CC
MARTINI Giovanni (Martino)	1832, 8 maggio (cons.) – Ruggeri, AC
MARTINI Giovanni, R.	1832, 21 novembre – Ciccolini, Vic.
MARTINI Giuseppe (De Martini)	1836, 2 luglio (cons.) – Hilbrat, CC
MARTINI Maria Caterina	Cfr. Boccalari Martini

MARTINI Maurizio	1829, 14 maggio (exhib.) – ASS
MARTINI Rosa	1820, 1 agosto – Ferruzzi, CC
MARTINIS (De) Agnese	1833, 24 novembre (cons.) – De Santis, CC
MARTINIS (De) Agnese	1834, 2 giugno (rest. e cons.) – De Santis, CC
MARTINIS (De) Agnese	1837, 14 agosto (rest. e cons.) – De Santis, CC
MARTINIS (De) Angela	1837, 5 settembre (cons.) – Bacchetti, CC
MARTINIS (De) Giovanni Battista	1822, 7 marzo – Pozzi, CC
MARTINIS (De) Maria Teresa	1816, 18 giugno – Succ. Sacchi, CC
MARTINIS (De) Vincenzo, eredità	1840, 27 giugno (ap.) – Malagricci
MARTINOFF Andrea	1826, 22 ott. (cons.) e 2 nov. (ap.) – Offredi, CC
MARTINOI Maria Anna	1829, 9 gennaio – Fratocchi, CC
MARTINOLI Costanza	1834, 24 febbraio – Gradassi, CC
MARTINOLI Giovanni	1822, 28 febbraio – Palombi, CC
MARTINOLI Lucia	Cfr. Conti Martinoli
MARTINOLI Ludovico	1827, 10 giugno – Conflenti, CC
MARTINORI Giacomo, eredità	1840, 9 giugno (quiet. quota eredit.) - Zucchetti
MARTINUCCI Margherita	1822, 19 luglio – Rotondi, Burgi
MARTINUCCI Vincenzo	1830, 10 febbraio (cons.) – Succ. Monetti, CC
MARTINUCCI Vincenzo	1832, 30 aprile – Succ. Monetti, CC
MARTORELLI Luigi, RPD	1825, 21 novembre (rest.) e 9 dicembre (nuova cons.) – Pernazza, CC
MARTORELLI Luigi, RPD	1831, 12 settembre (cons.) – Pernazza, CC
MARTORELLI Paolino	Cfr. Fiorenzi Martorelli
MARTUCCI Gaetano	1840, 10 dicembre (cons.) – Argenti, SRCA
MARTUCCI Giuseppe	1830, 27 maggio (cons.) – Lorenzini, CC
MARTUCCI Nicola	1823, 26 febbraio – Lorenzini, CC
MARTUCCI Nicola	1826, 1 agosto (cons.) – Lorenzini, CC
MARTUCCI Nicola	1827, 5 luglio (cons.) – Lorenzini, CC
MARTUCCI Nicola	1830, 11 (cons.) e 12 marzo (ap.) – Lorenzini, CC
MARUBI Luigi	1826, 12 marzo – Minelli, CC
MARUCCHI Enrico	1837, 4 ottobre (dep.) – Zucchetti, CC
MARUCCHI Francesco	1826, 27 ottobre (cons.) – Succ. Milanese, CC
MARUCCHI Francesco	1834, 1 febbraio (rest.) – Milanese, CC
MARUCCHI Geltrude	1840, 3 giugno - Gradassi
MARUCCHI Girolamo	1836, 27 aprile (cons.) – Succ. Parchetti, CC
MARUCCHI Girolamo	1837, 31 agosto (cons.) – Appolloni, CC
MARUCCHI Girolamo, R.	1834, 14 febbraio (cons.) – Corneli, CC
MARUFFI	Cfr. Maraffi
MARUFFI Agnese	Cfr. Canori Maruffi
MARUFFI Agnese	1823, 16 gennaio (ap.) – Mannucci, CC
MARUFFI Anna	Cfr. Canori Maruffi
MARUFFI Giuseppe	1823, 13 (rest.) e 15 sett. (cons.) – Simonetti, CC
MARUFFI Marianna	1819, 11 dicembre – Scifoni, CC
MARUFFI Marta	1827, 13 febbraio (cons.) – Franchi, CC
MARUFFI Marta	1831, 3 febbraio (cons.) – Franchi, CC
MARUGHELLI Giuseppe	1815, 24 gennaio (exhib.) – Casini, AC
MARUZZA Giuseppe	1828, 4 dicembre – Fratocchi, CC
MARZANO Gennaro Maria	1831, 19 (cons.) e 24 sett. (ap.) – Bersanti, CC
MARZAPANE Maria Teresa	1815, 12 maggio – Succ. Squanquarilli, CC
MARZELLI Angelica (Marselli)	1834, 19 agosto (cons.) – Calvaresi, CC
MARZELLI Domenico Antonio (Marzella)	1835, 24 giugno (ap.) – Succ. Diamilla, Vic.
MARZELLI Giacomo	1820, 20 settembre – Succ. Damiani, CC
MARZELLI Giovanni	1835, 27 marzo (cons.) – Fratocchi, CC
MARZELLI Giuseppe	1825, 3 (rest.) e 13 aprile (cons.) – Fratocchi, CC
MARZELLI Giuseppe	1827, 10 febbraio (rest.) – Fratocchi, CC
MARZELLI Giuseppe	1829, 24 aprile (cons.) – Fratocchi, CC
MARZELLI Giuseppe	1837, 20 dicembre (cons.) – Fratocchi, CC
MARZELLI Giuseppe (Marzello)	1838, 4 gennaio (rest. e test.) – Fratocchi, CC
MARZETTI Cesare	1826, 25 settembre (ap.) – Succ. Pellegrini, CC
MARZETTI Filippo	1834, 19 febbraio – Ciccolini, Vic.

MARZETTI LECCE Anna Maria	1830, 14 dicembre (ap.) – Succ. Milanese, CC
MARZI Francesco, eredi	1827, 13 febbraio (exib. dichiarazione fiducia) – Rotondi, Borgo
MARZI Luigi	1829, 18 maggio – Corneli, CC
MARZI Pietro	1818, 20 febbraio – Pozzi, CC
MARZIALE Pietro	1815, 18 gennaio – Bartoli, CC
MARZOCCHINI Francesco	1822, 28 marzo – Succ. Taschini, CC
MARZUZI	Cfr. Marsuzi
MARZUZI ...	1835, 8 mar. (ap.test. e cod.) –Succ.Contucci, CC
MARZUZI Ottavia	1826, 1 maggio (cons.) e 28 luglio (ap.) – Poggioli, CC
MASCAGLIA Domenico	1840, 24 febbraio (cons.) – Ruggeri, AC
MASCELLI Francesco, eredi	1827, 19 febbraio (inv.) – Quirini, Agricoltura
MASCELLI Maria Anna	Cfr. Massa Mascelli
MASCELLI Rosa	Cfr. Paluzzi Mascelli Rovere
MASCELLI Teresa	1830, 29 aprile (cons.) – Fratocchi, CC
MASCI Agostino	1828, 19 novembre (cons.) – Casini, AC
MASCI Agostino	1834, 21 novembre (ap.) – Ruggeri, AC
MASCI Anastasia	1832, 10 dicembre – Gallesani, CC
MASCI Silvestro	1833, 28 settembre (cons.) e 9 ottobre (cod.) – Mannucci, CC
MASCIOTTINI Stefano	1839, 23 febbraio (cons.) – Monti, Vic.
MASELLI Stefano	1825, 9 dicembre – Fratocchi, CC
MASETTI Tommaso, R	1814, 17 ottobre – Poggioli, CC
MASI Costantino, eredi	1834, 3 luglio (descriptio) – Burgi
MASI Elisabetta	Cfr. Ferrari Masi
MASI GALLETTI Antonio	1828, 7 ottobre – Malagricci, CC
MASI Giovanni Antonio	1835, 10 marzo (cons.) – Succ. Bersanti, CC
MASI Lorenzo	1825, 1 febbraio (ap.) – Succ. Monetti, CC
MASINI Silvestro	1823, 11 (cons.) e 14 maggio (ap.) – Succ. Damiani, CC
MASONI Clementina (cfr. Fumasoni)	1825, 9 dicembre – Mannucci, CC
MASPANI Bernardo, eredità	1837, 7 ottobre (inv.) – Milanese, CC
MASPANI Francesco	1817, 9 agosto – Succ. Milanese, CC
MASPERSON Paolo	1827, 18 febbraio (cons.) – Fratocchi, CC
MASSA ...	Cfr. Silvagni Massa
MASSA Giacomo, RD	1820, 27 novembre – Scifoni, CC
MASSA Luigi	1822, 19 gennaio – Bartoli, CC
MASSA Luigi	1826, 16 marzo (ap.) – Succ. Milanese, CC
MASSA MASCELLI Maria Anna	1822, 17 agosto (ap.) – Salvi, CC
MASSAINI Celso	1823, 30 aprile (cod.) – Zucchetti aggregat. CC
MASSAINI Lucia	1818, 3 marzo e 10 giugno (cod.) – Pozzi, CC
MASSAIOLI Angela ed altri	1827, 21 aprile (cons.) – Sommaini, CC
MASSAIOLI Anna Maria	1833, 1 gennaio (cons.) – Malagricci, CC
MASSAIOLI Anna Maria	1833, 25 gennaio (ap.) – Bacchetti, CC
MASSAIOLI Girolamo	1837, 28 agosto (esibita) – Damiani, PC
MASSAIOLI Luigi, RD	1824, 13 settembre – Minelli, CC
MASSAIOLI Luigi, RD	1828, 14 dicembre (ap.) – Malagricci, CC
MASSAIOLI Maria	1833, 2 gennaio – Malagricci, CC
MASSAIOLI Teresa	1835, 15 giugno (cons.) – Fratocchi, CC
MASSAIOLI Teresa	1840, 22 aprile - Fratocchi
MASSANI Paolo	1837, 25 gennaio (cons.) – Appolloni, CC
MASSARI Anna	1833, 30 ottobre (cons.) – Bellucci, CC
MASSARI Anna	1840, 7 maggio (ap.) – Succ. Bellucci
MASSARI Antonio	1822, 13 novembre (rest.) – Conflenti, CC
MASSARI Antonio	1823, 15 maggio (cons.) – Mannucci, CC
MASSARI Antonio	1824, 21 agosto (rest. e cons.) – Mannucci, CC
MASSARI Antonio	1825, 25 febbraio (rest. e cons.) – Mannucci, CC
MASSARI Antonio	1828, 16 settembre (ap.) – Mannucci, CC
MASSARI Apollonio	1830, 8 luglio – Franchi, CC

MASSARI Domenico	1823, 17 febbraio – Scifoni, CC
MASSARI Elisabetta, eredità	1838, 3 gennaio (inv.) – De Santis, CC
MASSARI Geltrude	1820, 28 settembre – Succ. Taschini, CC
MASSARI Geltrude	1822, 11 aprile – Palombi, CC
MASSARI Geltrude	1825, 17 febbraio – Rotondi, Burgi
MASSARI Giuseppe	1822, 14 maggio – Pasini, CF
MASSARI Giuseppe	1840, 12, 14 aprile (apposizione biffe) – Degli Abati succ. Salvi
MASSARI Luigi, conte	1815, 25 ottobre – Gallesani, CC
MASSARI Maria	1827, 7 novembre – Zucchetti, CC
MASSARI Santa	Cfr. Franchi Massari
MASSARUTI Giovanni Battista	1835, 27 aprile (cons.) – Ciccolini, Vic.
MASSARUTI Giovanni Battista	1837, 2 marzo (ap.) – Ciccolini, Vic.
MASSARUTI Maria Anna	1826, 13 maggio – Fratocchi, CC
MASSEI Francesca	1840, 27 aprile (cons.) – Apolloni
MASSETTI Giuditta	1834, 30 luglio – B. Pomponi, CC
MASSETTI GIUSTI Margherita	1820, 9 ottobre (ap.) – Succ. Sacchi, CC
MASSI	Cfr. Messi
MASSI Geltrude	1823, 26 marzo (ap.) – Scifoni, CC
MASSI Sofia	1837, 16 agosto (cons.) – Bacchetti, CC
MASSIMI Angela	1818, 12 febbraio – Succ. Contucci, CC
MASSIMI Caterina	Cfr. Negroni Massimi
MASSIMI CESI Maria Anna, Ecc.	1818, 22 dicembre (rest.) – Pernazza, CC
MASSIMI Emilio	1818, 6 dicembre – Gaudenzi, Vic.
MASSIMI Filippo, R.D., eredi	1836, 6 marzo (apposizione biffe) – Vitti, RM
MASSIMI Marianna, duchessa	1820, 16 (ap.) e 17 luglio (ap. folii) – Offredi, CC
MASSIMI Nicola	1834, 7 novembre (cons.) – B. Pomponi, CC
MASSIMINI Agnese	Cfr. De Vecchis Massimini
MASSIMINI Giuseppe, eredi	1838, 4 maggio (atto notorietà) – Delfini, CC
MASSIMINI Salvatore	1837, 8 settembre (cons.) – Tassi, CC
MASSIMINI Vincenzo	1837, 17 agosto (cons.) – Damiani, PC
MASSIMO Barbara	Cfr. Savelli Palombara Massimo
MASSIMO Barbara, Ecc. duchessa	1838, 8 febbraio (cons.) – Bartoli, CC
MASSIMO Camillo, principe D.	1840, 6 marzo (cons.), 1 aprile (rest. e ricons.), 9 maggio (ap.) - Franchi
MASSIMO Carlo, marchese	1827, 7 gennaio (ap.) – Franchi, CC
MASSIMO Cristina	Cfr. Di Sassonia Massimo
MASSIMO Cristina, Ecc.	1836, 10 maggio (rest. e cons.) – Bartoli, CC
MASSIMO Cristina, principessa D.	1837, 21 agosto (ap.) – Bartoli, CC
MASSIMO Filippo, Ecc.	1836, 27 gennaio (cons. e rest.) e 6 marzo (ap.) – B. Pomponi, CC
MASSIMO Francesco	1835, 12 marzo (cons.) – Bartoli, CC
MASSIMO Francesco, Ecc. duca	1832, 30 luglio (cons.) – Bartoli, CC
MASSIMO Giulia, marchesa	1837, 4 settembre (cons.) – Gallesani, CC
MASSINI COSTANTINI Francesco Maria, Avv.	1838, 13 agosto (cons.) – Bartoli, CC
MASSINI Gaetano	1822, 27 febbraio – Casini, AC
MASSINI Lucia	1834, 23 aprile – Gaudenzi, Vic.
MASSINI Lucia	1836, 22 agosto – Succ. Contucci, CC
MASSINI Rosa	1820, 7 settembre – Palombi, CC
MASSONI Anna	1839, 11 aprile – Palombi
MASSONI Carolina	1838, 5 novembre (cons.) – Malagricci, CC
MASSONI Maria	1830, 24 luglio (cons.) – Petti, AC
MASSOTTI CERI Anna	Cfr. Ceri Massotti
MASSUCCI	Cfr. Masucci
MASSUCCI Francesco	1827, 5 ottobre (cons.) – Delfini, CC
MASSUCCI Francesco	1831, 2 dicembre (ap.) – Delfini, CC
MASSUCCI SABATINI Maria	1824, 29 aprile – Gallesani, CC
MASTAI Paolino, Can. ASR	1820, 11 apr. (ap. e recogn. cadav.) – Malagricci, CC
MASTINI Angelo	1829, 8 (cons.) e 9 set. (ap.) – Succ. Milanese, CC

MASTIO (del) Teresa	Cfr. Baiardi del Mastio
MASTIO (Del) Vincenzo	1816, 24 agosto – Ripetta
MASTRICOLA Carlo	1838, 10 agosto (ap.) – Hilbrat, CC
MASTRICOLA Carlo, eredità	1838, 11 agosto (esibita copia test.), 18 agosto (inv.) e 5 dicembre (dichiarazione fiducias) – Franchi, CC
MASTRICOLA Carlo, eredità	1839, 20 febbraio (credito fruttifero) – Appolloni, Cap.
MASTRILLI Concetta	1827, 26 ottobre (rest.) – Succ. Contucci, CC
MASTRO (Del) Antonio	1840, 21 settembre – Succ. Gallesani
MASTROFINI Marco	1835, 19 marzo – Succ. Diamilla, Vic.
MASTROPIERI Rosa	1829, 17 settembre (cons.) – Succ. Ferruzzi, CC
MASTROPIERI Rosa	1830, 26 agosto (ap.) – Succ. Ferruzzi, CC
MASTROPIETRO Vincenzo	1820, 6 maggio – Succ. Antoniani, Burgi
MASTROZZI Anna	1838, 21 febbraio (cons.) – Venuti, CC
MASTROZZI Felice, Can.	Archivista di S. Spirito
MASTRUEZ Giovanni, Cav.	1833, 3 gennaio (cons.) – Bartoli, CC
MASTRUZZI Giuseppe	1818, 9 luglio – Pasini, CF
MASUCCI	Cfr. Massucci
MASUCCI Agnese	1833, 5 luglio (revocat.) – Malagricci, CC
MASUCCI Giovanni	1836, 21 (cons.) e 26 febbraio (ap.) – A. Appolloni, CC
MASUCCI Giovanni, eredità	1839, 7 marzo (ap. e rimozione biffe) – Appolloni
MASUCCI RATTI Luigia	1839, 11 dicembre (cons.) – Hilbrat, Cap.
MASUERO Teresa	1825, 4 giugno – Bartoli, CC
MASUTTI Generoso	1834, 17 novembre – Corneli, CC
MATARAZZI Margherita	1820, 27 settembre (ap.) – Palombi, CC
MATASSI Francesco	1814, 25 giugno – Poggioli, CC
MATHONI	Cfr. Matoni, Mattoni
MATONI	Cfr. Mattoni
MATONI Flavia (Mathoni)	Cfr. Albacini Mattoni
MATONI Flavia (Mathoni)	1833, 9 novembre (cons.) – Bacchetti, CC
MATONI Giacinta (Mathoni)	1837, 26 febbraio (nuncupato) – Bacchetti, CC
MATONI Michele	1825, 3 settembre (cons.) – Succ. Pellegrini, CC
MATONI Michele	1827, 16 novembre (ap.) – Succ. Pellegrini, CC
MATRICIANI Loreto	1817, 18 luglio – Gaudenzi, Vic.
MATTALI Gioconda	1821, 15 settembre (ap.) – Succ. Damiani, CC
MATTEI ...	Cfr. Belloni Mattei Salvi
MATTEI Agata	Cfr. Raponi Mattei
MATTEI Alessandro, E.mo Card.	1820, 20 aprile (ap.) – Conflenti, CC
MATTEI Angelica o Maria Luisa	1819, 11 maggio (ap. test. e cod.) – Monti, Vic.
MATTEI Angelo, R	1831, 16 agosto – Succ. Milanese, CC
MATTEI Angelo, RD	1826, 6 dicembre (cons.) – Succ. Milanese, CC
MATTEI Anna Rosa	1835, 5 ottobre (ap.) – Mannucci, CC
MATTEI ANTICI Maria Anna, Ecc.	1828, 4 giugno (cons.) – Mannucci, CC
MATTEI Caterina	1824, 14 gennaio – Bartoli, CC
MATTEI CAUCCI Caterina	1837, 1 settembre (cons.) – Giovannucci, AC
MATTEI Clementina	1821, 11 maggio (ap.) – Succ. Bellucci, CC
MATTEI Clementina ved. Le VILLE	1820, 7 dicembre – Poggioli, CC
MATTEI Clementina, contessa	1820, 18 settembre (rest.) – Succ. Bellucci, CC
MATTEI Filippo	1827, 26 luglio (cons.) – Francois succ. Santini administr.
MATTEI Francesco	1823, 21 giugno (ap.) – Succ. Monetti, CC
MATTEI Giacomo, eredità	1837, 25 (inv.), 26 (apposizione biffe), 27 maggio (rimozione), 3 giugno (rimozione ed inv.) – Succ. Scifoni, CC
MATTEI Giuseppe Pietro	1832, 4 (cons.) e 6 marzo (ap.) – Ex. Senatoris
MATTEI Lanfranco, RPD	1827, 8 marzo (cons.) – Damiani, CC
MATTEI Lanfranco, RPD	1828, 15 novembre (cons.) – Damiani, CC

MATTEI Lanfranco, RPD	1829, 20 gennaio (ap.) – Damiani, CC
MATTEI Lorenzo, E.mo (Card.)	1833, 24 e 25 luglio (rest.) – Bersanti, CC
MATTEI Lorenzo, RPD	1831, 21 gennaio (cons.) – Bersanti, CC
MATTEI Lorenzo, RPD	1832, 18 dicembre (exhib. folii fiduciae) – Conflenti, CC
MATTEI Maria	1837, 9 settembre (cons.) – Malagricci, CC
MATTEI Maria Eloisa, duchessa	1836, 29 luglio (cons.) – Bartoli, CC
MATTEI Maria Luisa (o Maria Lucia), duchessa	1837, 20 aprile (ap.), 18 mag. (inv.) – Bartoli, CC
MATTEI PAPARELLI Rosa	1817, 2 ottobre – Pernazza, CC
MATTEI Pietro	1833, 27 (cons.) e 30 gennaio (ap.) – Succ. Milanese, CC
MATTEINI Gaetano	1828, 12 dicembre – Gradassi, CC
MATTEINI Michele	1833, 4 settembre – Calvaresi, CC
MATTEIS (De) Giuseppe	1837, 19 agosto (cons.) – Fratocchi, CC
MATTEUCCI Anna	1830, 15 e 24 (cod.) settembre – Gradassi, CC
MATTEUCCI Antonio	1830, 22 maggio – Gallesani, CC
MATTEUCCI Artemisia	1834, 8 aprile – Appolloni, CC
MATTEUCCI Maddalena	1826, 13 maggio (cons.) – Succ. Pellegrini, CC
MATTEUCCI Vincenzo	1835, 7 ottobre (ap.) – Succ. Gaudenzi, Vic.
MATTEUCCI Vincenzo, R.	1832, 31 marzo (cons.) – Gaudenzi, Vic.
MATTIA	Cfr. Mettia
MATTIA (Di) Giovanni	1839, 27 febbraio (cons.), 12 maggio (ap.) – Nelli, Formello
MATTIA (Di) Giovanni, R.	1832, 25 gennaio (cons.) – De Santis, CC
MATTIA (Di) Mariano	1832, 26 luglio – Gradassi, CC
MATTIA Domenico	1829, 12 maggio - CF
MATTIA Ubaldo	1833, 17 maggio (ap.) – Migliorucci, CC
MATTIOLI Alessandro	1837, 28 gennaio – Quirini, Agricoltura
MATTIOLI Alessandro, conte	1824, 3 giugno (cons.) – Offredi, CC
MATTIOLI Cecilia	1832, 23 febbraio – Palombi, CC
MATTIOLI Giovanni, conte D.	1837, 17 agosto (cons.) – Bartoli, CC
MATTIOLI Giuseppe	1824, 29 novembre (cons.) e 5 dicembre (ap.) – Fratocchi, CC
MATTIOLI Giuseppe, eredità	1840, 24 (cons. 2 chiavi), 25 luglio (esibita ultima volontà), 7 agosto (inv.) - Gradassi
MATTIOLI Luigi, eredi	1836, 26 settembre (inv.) – FSP
MATTIOLI Teresa	Cfr. Rampelli Mattioli
MATTIONI Bartolomeo	1818, 7 gennaio – Poggioli, CC
MATTONI	Cfr. Matoni
MATTONI ALBACINI Flavia (Matoni)	1836, 5 agosto (ap.) – Bacchetti, CC
MATTONI Giovanni Battista	1823, 21 (cons.) e 22 marzo (ap.) – Poggioli, CC
MATTONI Giuseppe Gottardo	1838, 27 dicembre (cons.) – Zucchetti, CC
MATTWEFF Teodoro	1826, 31 luglio – Mannucci, CC
MAURI Carlo, RPD	1829, 17 settembre (cons.) e 2 dicembre (rest.) – Fratocchi, CC
MAURI Luigi	1819, 23 ottobre – Succ. Sacchi, CC
MAURI Luigi	1820, 18 luglio – Conflenti, CC
MAURI Luigi	1822, 5 gennaio (rest.) – Succ. Milanese, CC
MAURI Luigi	1822, 5 (rest.) e 12 gennaio (cons.) e 14 dicembre (cons. cod. clausi) – Conflenti, CC
MAURI Luigi	1825, 27 gennaio (cons.) – Diamilla, Vic.
MAURI Maria	Cfr. Colli Mauri, Colli Mauri Quadrari
MAURI...	Cfr. Muti Papazzurri Mauri
MAURIZI Antonia	Cfr. Pieralici Maurizi
MAURIZI Antonio	1823, 27 agosto – Succ. Pellegrini, CC
MAURIZI Benedetto	1833, 18 giugno (cons.) – Nelli, Formelli
MAURIZI Clementina	1820, 21 settembre – Ferruzzi, CC
MAURIZI Clementina	1830, 28 marzo – Gradassi, CC
MAURIZI Giuseppe	1823, 22 (cons.) e 24 aprile (ap.) – Poggioli, CC

MAURIZI Giuseppe, RD	1824, 5 (cons.) e 22 giugno (ap.) – Succ. Pellegrini, CC
MAURIZI Marco	1839, 11 luglio (ap.) – Nelli, pubbl. Formello
MAURIZI Pasquale	1840, 3 novembre (cons.) – Gagiotti succ. Scifoni
MAURIZI Settimio	1818, 28 aprile – Scifoni, CC
MAURIZI Settimio	1828, 9 agosto (cons.) – Palombi, CC
MAURIZI Settimio	1837, 5 gennaio (ap. test. e cod.) – Monetti, CC
MAURIZI Settimio (o Maurizii)	1836, 3 settembre (cons.) e 14 novembre (cons. cod.) – Succ. Monetti, CC
MAURIZI Settimio, eredi	1839, 14 ottobre (credito frutt.) – Sartori, Vic.
MAURIZI Settimio, eredi	1839, 18 settembre (credito fruttifero) - Hilbrat
MAURIZI Teodora	Cfr. Toti Maurizi
MAURO (Di) Giovanni	1834, 12 giugno – Bacchetti, CC
MAURO (Di) Mattia	1840, 10 (cons.), 17 (ap.), 21 agosto (inv.) – Succ. Bellucci
MAURO (Di) Pasquale	1833, 9 ottobre (cons.) – Succ. Ferruzzi, CC
MAURO (Di) Pasquale	1833, 24 gennaio (cons.) – CF
MAURO (Di) Pasquale	1835, 23 novembre – Bacchetti, CC
MAYER Paolo, RPD	1826, 10 agosto – Delfini, CC
MAZI	Cfr. Mazzi
MAZI Filippo, RD	1831, 27 (cons., apposizione sigilli) e 29 ottobre (ap., altra apposizione) – Minio, Burgi
MAZIO Nicola	1825, 26 novembre (cons.) – Succ. Monetti, CC
MAZIO Raffaele, E.mo (Card.)	1832, 5 febbraio (exhib.) – Franchi, CC
MAZIO Silvia	1833, 3 gennaio (cons.) – Malagricci, CC
MAZIO Silvia	1837, 8 gennaio (cons.) – Malagricci, CC
MAZIO Silvia	1838, 10 aprile (cons.) – Ciccolini, Vic.
MAZIO Silvia Brigida	1828, 2 dicembre (cons.) – Succ. Pellegrini, CC
MAZZA	Cfr. Mazzi
MAZZA Giovanna	1831, 16 gennaio (cons.) – Succ. Santini, Gub.
MAZZA Giovanna	1833, 3 (ap.), 31 agosto (inv.) – Francois, succ. Santini, Gov.
MAZZA MARAFFI Margherita	1823, 28 aprile (ap.) – Simonetti, CC
MAZZAGALLI Caterina, contessa	1818, 20 settembre (rest.) – Palombi, CC
MAZZAGALLI Caterina, contessa	1829, 3 ottobre – Monti, Vic.
MAZZAGALLI Caterina, contessa	1831, 30 settembre (cons.) – Monti, Vic.
MAZZAGALLI Caterina, contessa	1833, 14 gennaio (rest. e cons.) – Monti, Vic.
MAZZAGALLI Caterina, contessa	1839, 27 settembre (ap.), 3 ottobre (inv.) – Monti, Vic.
MAZZANTI ...	Cfr. Caramelli Mazzanti Baschi
MAZZANTI Anna	1837, 19 agosto (cons.), 30 ottobre (apposiz. Biffe ed ap.), 8 novembre (inv.) – Appolloni, CC
MAZZANTI BASCHI Francesca, contessa	1822, 19 ott. (rest. e cons. altro) – Malagricci, CC
MAZZANTI Francesca	Cfr. Caramelli Mazzanti
MAZZANTI Maria Virginia	1836, 1 gennaio – Ciccolini, Vic.
MAZZANTINI Giovanni Battista, eredità	1840, 11 gennaio (inv.) – D. Pomponi
MAZZARELLI Celeste	Cfr. De Santis Mazzarelli
MAZZARELLI Giacinta	1827, 26 (cons.) e 30 luglio (ap.) – Succ. Monetti, CC
MAZZARELLI Nicola	1816, 4 dicembre (ap.) – Simonetti, CC
MAZZARELLI Rosa	1814, 7 aprile – Gaudenzi, Vic.
MAZZAROSA Teresa	1835, 29 agosto (cons.) – Calvanesi, CC
MAZZATETTI Francesca	1837, 29 aprile (ap. ad istanza) – Appolloni, CC
MAZZELLI Luigi	1822, 12 aprile – Salvi, CC
MAZZENGA Francesco	1824, 15 settembre (cod.) – Lorenzini, CC
MAZZENGA Francesco, R.do D.	1819, 22 dicembre – Lorenzini, CC
MAZZETTI Angelo	1821, 7 settembre (rest.) – Fratocchi, CC
MAZZETTI Angelo	1822, 29 giugno (rest.) e 29 novembre (rest.) – Fratocchi, CC
MAZZETTI Angelo	1824, 15 luglio (rest. e cons.) – Fratocchi, CC

MAZZETTI Angelo	1826, 6 agosto (rest.) – Fratocchi, CC
MAZZETTI Angelo	1825, 15 novembre (rest.) – Francois succ. Santini, Gub.
MAZZETTI Angelo	1827, 16 luglio – Cons. Fratocchi, CC
MAZZETTI Angelo	1829, 19 giugno (rest. e cons.) – Fratocchi, CC
MAZZETTI Angelo	1830, 14 luglio (rest. e cons.) – Fratocchi, CC
MAZZETTI Angelo	1833, 23 (cons.), 25 gennaio (ap.) e 20 febbraio (altra ap.) – Fratocchi, CC
MAZZETTI Angelo, eredi	1833, 6 maggio (cons. legato) - ASS
MAZZETTI Antonio, eredità	1837, 6 settembre (inv.) – Hilbrat, CC
MAZZETTI Camillo	1835, 7 novembre (cons.) – Succ. Offredi, CC
MAZZETTI Camillo	1837, 1 giugno (rest.) – Succ. Offredi, CC
MAZZETTI Francesco	1825, 29 dicembre (cons.) – Bartoli, CC
MAZZETTI Francesco	1826, 6 giugno (cons.) – Bartoli, CC
MAZZETTI Francesco	1828, 22 settembre (ap.) – Bartoli, CC
MAZZETTI MANGELLI Maria	1820, 12 giugno – Fratocchi, CC
MAZZETTI Maria Grazia	1825, 28 settembre – Succ. Taschini, CC
MAZZETTI Maria Grazia	1827, 22 maggio – De Cupis, CC
MAZZETTI NAPOLEONI Giovanna	1822, 1 giugno – Bartoli, CC
MAZZETTI Teresa	Cfr. Cacciavillani Mazzetti
MAZZETTONI Domenica	1814, 27 giugno – Delfini, CC
MAZZETTONI Domenico	1816, 20 maggio – Malagricci, CC
MAZZETTONI Francesco	1817, 10 aprile (ap.) – Malagricci, CC
MAZZI	Cfr. Mazi, Mazza
MAZZI Antonio, RD	1815, 14 marzo – Salvi, CC
MAZZI Francesco	1830, 3 dicembre – Gradassi, CC
MAZZINI Anna Vittoria	1832, 14 luglio (cons. cod.) – B. Pomponi, CC
MAZZINI Anna Vittoria	1837, 10 giugno (cons.) – Bellucci, CC
MAZZINI Casimira	1824, 5 giugno (cons.) – Gradassi, CC
MAZZINI Elisabetta ed Anna Vittoria	1830, 28 luglio (cons.) – Lorenzini, CC
MAZZINI Giuseppe	1824, 1 maggio (cons.) – Succ. Monetti, CC
MAZZINI Rosa	Cfr. Ciuffuti Mazzini
MAZZINI Rosa, eredità	1839, 16 novembre (inv.) – Vitti, Conservatori
MAZZIOTTI Gherardo	1834, 8 marzo (cons.) – Succ. Monetti, CC
MAZZITELLI Marta	1825, 17 marzo – Diamilla, Vic.
MAZZOCCHETTI Giuseppe	1828, 30 aprile – Succ. Ferruzzi, CC
MAZZOCCHETTI Giuseppe	1835, 16 dicembre (cons.) – Nelli, Formelli
MAZZOCCHETTI Giuseppe, eredità	1839, 13 febbraio (inv.) – Paribeni, CPSR
MAZZOCCHI Anna Felice	1832, 20 agosto (cons.) – Ciccolini, CC
MAZZOCCHI Caterina	1816, 11 dicembre – Scifoni, CC
MAZZOCCHI Pietro, eredità	1837, 15 settembre (inv.) – De Cupis, CC
MAZZOLA Bibiana	1827, 20 gennaio – Conflenti, CC
MAZZOLA Ippolito (o Mazzoli)	1835, 16, 20 luglio (apposizione biffe) – CF
MAZZOLA Maddalena (Mazzoli)	1818, 3 febbraio (ap.) – Succ. Contucci, CC
MAZZOLA Marco Antonio (Mazzoli)	1824, 10 maggio (cons.) – Succ. Pellegrini, CC
MAZZOLENI Antonio	1837, 30 agosto (cons.) – Venuti, CC
MAZZOLENI Antonio, eredità	1839, 21 (apposizione biffe), 21 (apposizione biffe), 22 (rinunzia), 26 ottobre (inv.) – Fratocchi, Cap.
MAZZOLENI Antonio, eredità	1839, 21 ottobre (ap.) – Venuti
MAZZOLENI Antonio, eredità	1840, 13 marzo (rimozione biffe e aggiunta inv.) - Fratocchi
MAZZOLINI Giovanni	1827, 3 marzo (ap.) – Succ. Pellegrini, CC
MAZZOLINI Giovanni Battista	1835, 17 luglio (cons.) – Gradassi, CC
MAZZOLINI Giovanni Battista	1838, 17 settembre (cons.) – Gradassi, CC
MAZZOLINI Margherita, eredità	1837, 12 set. (appos. biffe e ap.) – Malagricci, CC
MAZZOLINI Maria	1816, 22 dicembre – Succ. Contucci, CC
MAZZONESCHI Serafino	1839, 28 febbraio – Malagricci
MAZZONI Angela Rosa	1821, 11 marzo – Palombi, CC
MAZZONI Antonio	1835, 11 febbraio – Gallesani, CC

MAZZONI Celeste	1833, 15 aprile (cons.) – Bartoli, CC
MAZZONI Donato	1825, 19 aprile – Fratocchi, CC
MAZZONI Giovanni	1838, 21 luglio (esibita) – Succ. Offredi, CC
MAZZONI Pio	1819, 4 marzo – Damiani, CC
MAZZONI RICCI Anna Maria	1838, 3 ottobre (ap.) – Palombi, CC
MAZZOROSA Rosa	1817, 1 ottobre – Salvi, CC
MAZZUCHELLI Nicola	1837, 20 maggio (cons.) – Delfini, CC
MAZZUCCHINI Laudomia	1833, 2 dicembre (cons.) - Succ. Monetti, CC
MAZZUCCONI Leonardo, R.mo Mons.	1837, 3 gennaio (cons.) – Succ. Gaudenzi, Vic.
MEARELLI Gaspare	1823, 7 (cons.) e 22 agosto (ap.) – Succ. Milanese, CC
MECCI Mariangela	1840, 14 marzo (cons.) – De Cupis
MECENATE Francesca	1840, 24 dicembre (cons.) – Franchi
MECENATE Raffaele	1826, 5 aprile (cons.) – Franchi, CC
MECENATE Raffaele	1834, 7 aprile (cons.) – Franchi, CC
MECENATE Raffaele	1840, 24 febbraio (ap.), 11 mar. (inv.) – Franchi
MECHELLI Angelo	1837, 19 dicembre (cons.) – D. Pomponi, CC
MECHELLI Angelo, Rev. Can. D.	1839, 7 (ap.), 8 gennaio (inv.) - Pomponi
MECHELLI Salvatore	1820, 20 marzo (rest.) – Monti, Vic.
MECHELLI Salvatore	1821, 4 luglio (ap.) – Monti, Vic.
MECONI Carlo	1826, 26 luglio – Palombi, CC
MECONI Francesco	1819, 26 gennaio – Mannucci, CC
MECUCCI Angelo	1821, 1 febbraio – Cenni, Formelli
MECUCCI Angelo	1824, 30 marzo – De Luca, Formelli
MEDDI Geltrude	Cfr. Cesti Meddi
MEDERINI Crescenza	1834, 5 marzo (cons.) – Succ. Ferruzzi, CC
MEDIANTE Felice	Cfr. D'Alessandro Mediante
MEDICI Costanza	1818, 2 agosto – Simonetti, CC
MEDICI Costanza	1824, 24 luglio – Succ. Milanese, CC
MEDICI Crescenzo	1817, 21 novembre – Succ. Monti, Vic.
MEDICINA Giovanni	1818, 19 ottobre – Bartoli, CC
MEDICINA Serafino	1840, 31 ottobre (cons.) – Sartori, Vic.
MEDICO (Del) Gioacchino, eredità	1839, 7 agosto (inv.) – Ciccolini, Vic.
MEDICO (Del) Giuseppe	1822, 19 gennaio (rest.) – Sommaini, CC
MEDICO (Del) Giuseppe	1823, 6 (rest.) e 7 marzo (cons.) – Sommaini, CC
MEDICO (Del) Giuseppe	1825, 17 marzo (cons.) e 3 maggio (ap.) – Sommaini, CC
MEDORI Anna Maria	1837, 8 agosto (nuncupato) – Venuti, CC
MEDORI Giacomo, eredità	1839, 21 ottobre (esibita inv.) – Appolloni, Cap.
MEDORI Giacomo, eredità (Medosi)	1839, 21 ottobre (esibita inv.) – Appolloni, Cap.
MEDORI Saverio	1837, 26 aprile - Succ. Parchetti, CC
MEDOSI	Cfr. Medori
MEGLIORUCCI Giuseppe (o Migliorucci)	Notaio capitolino
MEGLIORUCCI Pietro (+1814) ¹⁴	Notaio capitolino
MEI Maria Teresa, contessa	1827, 6 ottobre (cons.) – Sommaini, CC
MEI MUCCIOLINI Anna Felice	1820, 13 gennaio (ap.) – Gallesani, CC
MEI Pietro Agostino	1817, 16 maggio – Gallesani, CC
MEI Virginia	Cfr. Mancinelli Mei
MELANCA Andrea (Melanco)	1835, 25 aprile – Succ. Diamilla, Vic.
MELANCA Annunziata (Malanca)	1839, 25 settembre (cons.) – Damiani, PC
MELANCA Cecilia (Malanca)	1819, 6 agosto – Succ. Pellegrini, CC
MELANI	Cfr. Mellani
MELANI Barbara (Melano)	1829, 22 aprile (cons.) – Delfini, CC
MELANI Caterina	1826, 27 gennaio – Simonetti, CC
MELANI Desiderio	1821, 24 ottobre – Succ. Damiani, CC
MELANI Desiderio	1834, 23 (cons.), 28 novembre (ap. e clausura) – Damiani, Sen.
MELANI Desiderio, eredi	1835, 6 gennaio (ap. e rimoz.) – Damiani, Sen.

¹⁴ De Vizio lo dice cessato nel 1830.

MELANI Giacomo	1836, 14 gennaio (cons.) – De Santis, CC
MELANI Marta	1832, 21 febbraio – Succ. Ferruzzi, CC
MELATI Paola Maria	1832, 14 febbraio – Gallesani, CC
MELCHIORRI Pietro Maria, marchese	1835, 29 agosto (rest. test.e cod. e cons.) – Franchi, CC
MELCHIORRI Pietro, marchese	1824, 11 settembre (cons.) - Franchi, CC
MELCHIORRI Pietro, marchese	1830, 5 giugno (rest. e cons.) – Franchi, CC
MELCHIORRI Pietro, marchese	1831, 3 ottobre (cons.) – Franchi, CC
MELCHIORRI Teresa	1833, 17 luglio (cons.) – De Cupis, CC
MELCHIORRI Teresa	1834, 21 marzo (ap.) – De Cupis, CC
MELE Lucia	1834, 12 novembre (exhib.) – Gaudenzi, Vic.
MELE Margherita	1816, 29 maggio – Monti, Vic.
MELI Giuseppe	1823, 15 maggio (cons.) – Gallesani, CC
MELI Giuseppe	1826, 2 (cons.) e 20 agosto (ap.) – Gallesani, CC
MELI Paola	Cfr. Bartolini Meli
MELI Paola	1828, 15 maggio (ap. test. e cod.) – Succ. Milanese, CC
MELIA Felice	1827, 28 ago. (cons.) e 27 sett. (ap.) – Agricoltura
MELLANI	Cfr. Melani
MELLANI Giovanni, RD	1826, 26 agosto (cons.) – Sommaini, CC
MELLANI Giovanni, Rev. D.	1840, 8 luglio (ap.) – Bacchetti
MELLI Antonio	1815, 19 luglio – CF
MELLINI Gaetano	1829, 28 settembre (cons.) – Succ. Pellegrini, CC
MELLINI Gaetano	1830, 28 aprile (cons.) – Succ. Pellegrini, CC
MELONI Giacomo	1837, 1 ottobre (ap.) – De Santis, CC
MELONI Maddalena	1832, 5, 5 e 5 dic. (exhib.) – Paribeni, Porto e SR
MELONI Margherita	1837, 11 dicembre (esibita) – Paribeni, pubblico
MELONI Margherita, eredità	1838, 24 settembre (deposiz.) – Paribeli, pubbl.
MELONI Pietro	1837, 9 settembre (cons.) – Malagricci, CC
MELONI Serafina	1839, 10 aprile (ap.) – Nelli, pubbl. Formello
MELONI Serafina, eredità	1840, 16 lug. (vendita terreno) – Nelli, Formello
MELUZZI SALANDRI Marianna	1839, 23 aprile (cons.) – Appolloni, Cap.
MELTANI Maddalena	1815 (1814), 26 dicembre – Sommaini, CC
MENAGLIO Antonio	1837, 5 settembre (pubblico) – Delfini, CC
MENCACCI Giacomo	1830, 2 ottobre (cons.) – Exc. Senatoris
MENCACCI Giacomo	1833, 11 aprile (rest.) – Ex. Senatoris
MENCACCI Lorenzo, Cav.	1827, 24 agosto (rest.) e 13 ottobre (cons.) – Offredi, CC
MENCACCI Lorenzo, Cav.	1833, 10 luglio (rest.) – Offredi, CC
MENCACCI Lorenzo, Cav.	1835, 5 (cons.), 12 (ap.), 26 gennaio (inv.), 18 (declarat.), 25 marzo (exhib.), 16 luglio (exhib.) – Damiani, Sen.
MENCACCI Lorenzo, Cav., eredità	1838, 13 giu. (erez. cappellania) – Romani, AC
MENCACCI Luigi, Cav.	1840, 14 gennaio (cons.) – Damiani, PC
MENCACCI Vincenzo, Cav.	1835, 16 gennaio (ap.), 16 febbraio (inv.), 27 giugno (ap.fi.) – Damiani, Sen.
MENCACCI Vincenzo, Cav., eredità	1838, 3 luglio (transaz. e conc.) – Damiani, PC
MENDOGNI Luigi, RD	1825, 6 giugno (cons.) e 26 luglio (ap.) – ASS
MENEZES Marianna	Cfr. De Magalhaense Menezes
MENGACCI Giuseppe	1820, 24 novembre – Fiammetta, CC
MENGHETTI Francesco	1826, 13 dicembre – Succ. Monetti, CC
MENGHI Maria	1828, 18 novembre – Fratocchi, CC
MENGHINI Filippo	1832, 9 (cons.) e 11 luglio (ap.) – Bartoli, CC
MENGHINI Gregorio	1830, 2 (cons.) e 8 aprile (ap.) – Bartoli, CC
MENGHINI Pietro	1837, 19 agosto (cons.) – Venuti, CC
MENGHINI Teresa	Cfr. Petrini Menghini
MENGONI Maria	1837, 1 marzo (cons.) – De Cupis, CC
MENGS Luisa	1837, 28 sett. (appos. biffe ed esib.) – Tassi, CC
MENICANTI Maria Anna	1824, 21 novembre (cons.) – Zucchetti, CC

MENICANTI Maria Anna	1827, 7 dicembre (cons.) – Zucchetti, CC
MENICHELLI Camilla	1831, 17 settembre – Gallesani, CC
MENICHELLI Chiara	1837, 13 ottobre (cons.) – Gradassi, CC
MENICHINI Domenico	1838, 24 marzo – Gallesani, CC
MENICONI SPERANDIO Maria Grazia	1818, 5 maggio – Conflenti, CC
MENICUCCI Rosa	1821, 7 settembre (cod.) – Bartoli, CC
MENNINI Vincenzo	1832, 9 dicembre (cons.) – Calvaresi, CC
MENOCCHIO Giuseppe Bartolomeo, RPD	1823, 8 aprile (ap.) – Offredi, CC
MEO Giuseppe	1827, 15 gennaio – Poggioli, CC
MERCANDETTI Bartolomeo	1829, 28 marzo – Quirini, Agricoltura
MERCANDETTI Giovanni	1839, 22 aprile – Palombi
MERCANDETTI Luigi, eredità	1840, 7 gennaio (inv.) – Gradassi
MERCANDETTI Tommaso	1821, 11 maggio – Sommaini, CC
MERCANTI CIOLI Santa	1831, 25 febbraio – Gradassi, CC
MERCANTI Elisabetta	1840, 30 luglio – Torriani succ. Offredi
MERCATO Caterina	Cfr. Mariotti Mercato
MERCEDE (Della) VILA Maria	1830, 14 agosto – Succ. Monetti, CC
MERCHI	Cfr. Marchi
MERCURELLI Elisabetta	1831, 1 febbraio (cons.) – Burgi
MERCURELLI Elisabetta	1838, 6 marzo (cod.) – Buratti, Borgo
MERCURELLI Elisabetta	1839, 30 luglio (ap. e inv.) – Buratti, Borgo
MERCURI Maria	1840, 4 gennaio (cons.) – Torriani succ. Offredi
MEREANZA Bonaventura	1817, 2 giugno (ap.) – Pasini, CF
MERENDA Giuseppe Maria	1828, 10 maggio – Franchi, CC
MERENDA Margherita	1823, 14 gennaio (cons.) – Conflenti, CC
MERENDA Margherita	Cfr. Tartaglia Merenda
MERENDONI Antonio	1822, 8 aprile – Pasini, CF
MERILLI Maria Antonia	1824, 27 luglio (test. e cod.) – Succ. Damiani, CC
MERLI Giovanni, RPD	1825, 9 agosto (cons.) – Succ. Pellegrini, CC
MERLI Giovanni, RPD	1829, 12 giu. (rest. e cons.) – Succ. Pellegrini, CC
MERLI Giovanni, RPD	1831, 15 aprile (ap.) – Succ. Pellegrini, CC
MERLI Giuseppe	1837, 27 settembre, 5 ott. (inv.) – Malagricci, CC
MERLI Giuseppe, eredità	1837, 1 dicembre (erez. cappellania) – Petti, AC
MERLINI Francesco, eredi	1832, 3 settembre (inv.) – Quirini, Agricoltura
MEROLLI Alessio	1818, 19 gennaio – Succ. Bellucci, CC
MEROLLI Ambrogio	1823, 11 agosto (ap.) – Succ. Milanese, CC
MEROLLI Antonio	1824, 10 novembre (cons.) – Minelli, CC
MEROLLI Antonio	1827, 20 giugno e 9 luglio (rest. test. e cod.) – Succ. Minelli, CC
MEROLLI Camillo	1816, 14 settembre (test. e cod.) – Mannucci, CC
MEROLLI Giuseppe	1823, 2 aprile (ap.) – Mannucci, CC
MEROLLI Maria	1833, 10 dicembre (cons.) – A. Appolloni, CC
MERONI	Cfr. Maroni
MERONI Giovanni Battista	1830, 3 novembre – Mannucci, CC
MERUCCI Maria	1837, 27 dicembre (cons.) – Appolloni, CC
MERULLI David	1835, 11 settembre (cons.) – Conflenti, CC
MESCHI Rosalba	1822, 18 maggio (ap.) – Succ. Monetti, CC
MESSI	Cfr. Massi
MESSI BORGHESI Teresa	1823, 28 novembre (cons. e rest.) – Bersanti, CC
MESSI BORGHESI Teresa	1836, 15 gennaio (ap.) – Venuti, CC
MESSI BORGHESI Teresa (Massi)	1833, 13 febbraio (cons.) – Venuti, CC
MESSI Teresa	Cfr. Borghesi MESSI
MESSI Teresa	1834, 20 dicembre (cons. cod.) – Venuti, CC
MESSI Teresa	1835, 20 (rest. cod.) e 24 ago. (cod.) – Venuti, CC
MESTRE (Del) Anna	1840, 7 gennaio (cons.) – Vitti, Conservatori
MESTRE (Del) Anna, eredità	1839, 29 aprile (spiegazione fiducia) – Torriani
METTIA Ubaldo (o Mattia)	1830, 13 novembre (cons.) – Megliorucci, CC
METTRA Clemente	1815, 7 e 27 luglio – Lorenzini, CC
METZ Corrado Martino	1824, 21 agosto (cons.) e 25 novembre (rest.) – Succ. Sacchi, CC

MEZZADRI Caterina	1840, 6 aprile – Zucchetti
MEZZANA Teresa	1822, 23 ottobre (ap.) – Petti, AC
MEZZANA Teresa	Cfr. Padroni Mezzana
MEZZANI Antonio	1838, 26 settembre (cons.), 26 ottobre (ap.) – Venuti, CC
MEZZANI BONDITTO Geltrude	Cfr. Bonditto Mezzani
MEZZANI Virginia	1822, 18 giugno (ap.) – Minelli, CC
MICACCI Vincenzo	1829, 10 agosto (cons.) – Fratocchi, CC
MICARA Gaetano	1832, 11 marzo (cons.) – Offredi, CC
MICARA Gaetano	1835, 13 marzo (cons.) – Venuti, CC
MICCHELI	Cfr. Micheli
MICCHELI Francesco Antonio	1837, 3 giugno – Diamilla, Vic.
MICCHELINI	Cfr. Michellini
MICCIARELLI Gesualdo	1835, 13 (cons.) e 16 mag. (ap.) – Calvanesi, CC
MICHALOSCHY Ignazio, eredità	1840, 11 agosto (esibita) - Gradassi
MICHELANGELI Antonio, RD	1822, 22 gennaio (ap.) – Van Roy, Ripa e Cons.
MICHELETTI Marta	1832, 4 gennaio (cons.) – Mannucci, CC
MICHELI	Cfr. Miccheli
MICHELI Caterina	1840, 9 (ap.), 16 marzo (inv.) – Succ. Contucci
MICHELI (De) Carmine	1839, 11 agosto – Sartori, Vic.
MICHELI (De) Clementina, eredità	1840, 7 agosto (esame ad perpetuum) - Milanese
MICHELINI Agata	1838, 4 aprile (cons.) – Calvaresi, CC
MICHELINI Gioacchino, RD (Micchellini)	1825, 10 (cons.), 15 (cons.) e 22 gennaio (ap. test. e cod.) – Gradassi, CC
MICHELINI Giulio (Micchellini)	1833, 28 aprile (ap.) – Succ. Diamilla, Vic.
MICHELINI Margherita	Cfr. Tizzoni Michellini
MICHELIS (De) Maria	1815, 12 novembre (test. e cons.) – Fratocchi, CC
MICHETTI Carlo Antonio	1822, 18 settembre (cons.) – Pozzi, CC
MICHETTI Carlo Antonio	1824, 14 agosto(ap.) – Gradassi, CC
MICHI Apollonia	1833, 22 aprile (cons.) – A. Appolloni, CC
MICHILLI Giustina	1838, 2 aprile (cons.) – Monetti, CC
MICHILLI Vittoria	1831, 25 aprile – Gallesani, CC
MICOCCA Agnese	1840, 22 gennaio – Monti, Vic.
MICOCCI Giovanni Battista	1825, 12 marzo (cons.) – Succ. Pellegrini, CC
MICOCCI Mitilde	1817, 19 novembre – Succ. Monti, Vic.
MICOCCI Vincenzo	1830, 13 aprile (rest. e cons.) – Fratocchi, CC
MICONI Domenico	1836, 20 giugno (cons.) – Bellucci, CC
MICONI Domenico, Avv.	1839, 28 novembre (ap.) – Succ. Bellucci
MICONI Domenico, eredità	1840, 10 marzo (inv.) – Mannucci
MICONI Giovanni Battista	1830, 9 febbraio (ap.) – Succ. Pellegrini, CC
MIDDELBOURG Maddalena, marchesa (De M.)	1839, 13 aprile (cons.) – Appolloni, Cap.
MIDEI Maria Grazia	1833, 23 gennaio – Succ. Ferruzzi, CC
MIDONI Annunziata	1828, 10 agosto – Gaudenzi, Vic.
MIELI Pellegrino	1840, 5 gennaio (cons.) – Zucchetti
MIGANI Clementina	1825, 11 marzo – Lorenzini, CC
MIGLIACCI Rosa	Cfr. Castellacci Migliacci
MIGLIORELLI Luigi	1835, 27 gennaio – Conflenti, CC
MIGLIORETTI Teresa	1817, 5 agosto – Pasini, CF
MIGLIORI Francesca	1820, 17 settembre – Mannucci, CC
MIGLIORINI Andrea, Cav.	1837, 20 agosto (cons.), 9 settembre (cons.) – Francois, Gov.
MIGLIORUCCI	Cfr. Megliorucci
MIGNANELLI Lucia	Cfr. Tuzi Mignanelli
MIGNANELLI TUZI Lucia	1819, 9 novembre (ap.) – Conflenti, CC
MIGNOLA Angelica	Cfr. Rossi Mignola
MIGNOLA Pietro	1835, 20 febbraio (ap.) – D. Pomponi, CC
MIGNOLA Pietro Paolo	1827, 16 agosto (cons.) – Simonetti, CC
MIGNOLA ROSSI Angelica	1839, 23 aprile (cons.) – Argenti, SRCA
MIGNUCCI Giuseppe	1831, 23 gennaio (cons.) – Gradassi, CC
MILANESI Agostino (+1804), successore	Notaio capitolino, succeduto da Serpetti (1818)

MILANESI Barbara	1825, 8 gennaio (cons.) – Casini, AC
MILANESI Barbara	1829, 14 mag. (cons.) e 3 giu. (ap.) – Delfini, CC
MILANESI Carolina	1830, 16 novembre (cons.) – Franchi, CC
MILANESI Carolina	1840, 16 settembre (cons.) – Mannucci
MILANESI Giuseppe	1818, 12 novembre – Simonetti, CC
MILANESI Paolo	1840, 13 giugno (cons.) – Vitti, Conservatori
MILANI Andrea, eredità	1837, 6 (cons.), 13 sett. (inv.) – Milanese, CC
MILANI Anna	Cfr. Crocetti Milani
MILANI Emidio	1837, 21 agosto (cons.) – Franchi, CC
MILANI Francesco	1832, 4 gennaio (cons.) – Megliorucci, CC
MILANI Francesco	1834, 21 dicembre (cons.) – Megliorucci, CC
MILANI Francesco	1835, 11 (ap.) e 13 (ap.) marzo – Megliorucci, CC
MILANI Giuseppe	1819, 8 febbraio – Palombi, CC
MILANI Marianna	1840, 7 agosto (cons.) – Succ. Bellucci
MILANI Marianna	1840, 10 marzo – Degli Abati succ. Salvi
MILANI Pietro	1837, 5, 18 gennaio (inv.) – Malagricci, CC
MILANI Pietro, eredità	1837, 18 gennaio (inv.) – Mannucci, CC
MILANI Vincenzo	1837, 17 maggio (cons.) – Buratti, Borgo
MILANO Rachele, (ebrea)	1815, 4 luglio – Monetti, CC
MILESI	Cfr. Millesi
MILLEFIORINI Nicola	1836, 10 gennaio (ap.) – Nelli, Formelli
MILLEFIORINI Rosa	Cfr. Pazzaglia Millefiorini
MILLEFIORINI Rosa, eredità	1840, 9 feb. (vendita cantina) – Nelli, Formello
MILLER Pietro	1820, 24 luglio (ap.) – Sommaini, CC
MILLESI Costantino	1831, 1 (cons.) e 22 giugno (ap.) – Zucchetti, CC
MILLI Carlo Andrea, Cav.	1827, 11 maggio (cons.) – Damiani, CC
MILLINI	Cfr. Mellini
MILLO Carlo Andrea	1838, 14 maggio (cons.) – Damiani, PC
MILLO Francesco	1819, 18 ottobre – Succ. Pellegrini, CC
MILLOR Giovanni Luigi, Cav.	1824, 16 dicembre (cons.) – Petti, AC
MILLOTTI GIANNELLI ...	1814, 3 settembre – Fratocchi, CC
MILLOTTI Maria Anna	1832, 10 settembre (ap.) – Fratocchi, CC
MILLOTTI Vincenza	1826, 3 agosto – Fratocchi, CC
MILLS Carlo Andrea	1821, 6 febbraio (rest. cod.) – Gallesani, CC
MILLS Carlo Andrea	1834, 17 marzo (cons.) – Ex. Senatoris
MILLS Carlo Andrea	1837, 12 aprile (cons.) – Damiani, PC
MILONI Bartolomeo	1825, 25 maggio (declarat.) – Lorenzini, CC
MINACCIONI Lorenza	1824, 20 febbraio- Succ. Cicconi, Vic.
MINCIACCHI Anna Maria	1817, 18 giugno – Succ. Milanese, CC
MINCIACCHI Francesco	1833, 22 aprile (cons.) – Bellucci, CC
MINCIACCHI Giuseppe e Annunziata	1839, 8 dicembre – Palombi
MINCIACCHI Luigi	1837, 2 settembre – Bartoli, CC
MINCIACCHI Nicola	1827, 14 (cons.) e 26 marzo (ap.) – Palombi, CC
MINELLI Deodato	1832, 13 luglio – Bellucci, CC
MINELLI Eufemio (+1826)	Notaio capitolino, successore di Parchetti (1818)
MINERVA Alessandro	1831, 20 (cons.) e 25 febbraio (ap.) – Bartoli, CC
MINERVA Carlo	1823, 2 novembre (cons.) – Succ. Sacchi, CC
MINERVA Nicola	1828, 14 aprile (cons.) e 17 dicembre (ap.) – Palombi, CC
MINGANI Filippo	1830, 15 marzo (cons.) – Gaudenzi, Vic.
MINGHI Rosa	1832, 15 febbraio (cons.) – Conflenti, CC
MINGHI Rosa	1837, 18 sett. (ap.), 11 ott. (inv.) – Conflenti, CC
MINGHI Rosa, eredità	1837, 11 ottobre (inv.) – Conflenti, CC
MINGHI Venceslao	1837, 18 settembre (dep.) – Fratocchi, CC
MINGIACCHI Giuseppe	1831, 26 ottobre (cons.) – Gaudenzi, Vic.
MINGIACCHI Luigi, eredità	1840, 30 novembre (inv.) – Damiani, PC
MINGIACCHI Maria Anna	1824, 19 marzo (cons.) – Paparozzi, AC
MINGIACCHI Maria Anna	1833, 9 giugno (cons.) – B. Pomponi, CC
MINI ved. BANCII Teresa	1840, 10 agosto – Bartoli
MINIATI Anna	Cfr. Lucidi Miniati

MINIATI CORVINI Gia.	1838, 7 aprile (ap.) – Calvaresi, CC
MINIATI Maria Giovanna	1838, 12 marzo (cons.) – Calvaresi, CC
MINIO Vincenzo Maria	Notaio di Borgo
MINISSI, ...	Cfr. Alberti Minissi
MINO Andrea	1826, 2 novembre – Poggioli, CC
MINOCI Reginalda	1825, 4 maggio (cons.) – Damiani, CC
MINOLI Giovanni	1823, 14 giugno (cons.) – Succ. Contucci, CC
MINU Lorenzo	1824, 28 aprile – Casini, AC
MINU' Antonio, eredità	1837, 16 settembre (inv.) – Cherubini, RFSP
MINU' Giovanni	1837, 15 settembre – Cherubini, RFSP
MINUCCI Bartolomeo	1819, 28 settembre – Bartoli, CC
MINZOCCHI Costanza	1836, 12 agosto – Fratocchi, CC
MIOGGI	Cfr. Moggi
MIOGGI LUCIDI Teresa	1826, 7 luglio (cons.) – Megliorucci, CC
MIOLLIS Alessandro Francesco Sesto, conte, generale, eredi	1838, 15 settembre (quietanza) – Milanesi, CC
MIOZZI Tommaso	1837, 30 agosto (cons.) – Appolloni, CC
MIRA Giorgio, R.	1834, 16 giugno (cons.) – Franchi, CC
MIRAI	Cfr. Mirri
MIRAI Maria	1839, 17 luglio (cons.), 25 settembre (ap.) – Succ. Contucci, Cap.
MIRANDOLA Maria Anna	1823, 28 marzo – Conflenti, CC
MIRRI	Cfr. Mirai
MIRRI Domenica	1824, 21 marzo (cons.) e 20 aprile (ap.) – Succ. Monetti, CC
MIRRI Maria (o Misai)	1836, 24 novembre (cons.) – Succ. Parchetti, CC
MISAI	Cfr. Mirri
MISCELLI ABBATI Nicola	1820, 23 febbraio (ap.) – Offredi, CC
MISCIO' Maria	1832, 3 settembre (cons.) – Corneli, CC
MISERELLI Orsola	1839, 5 agosto (cons.) – Bacchetti, Cap.
MISSIEAU Maria	1840, 23 gennaio (cons.) - Delfini
MISSINI Elisabetta, marchesa	1827, 3 maggio (cons.) – Monti, CC (sic)
MISSINI ved. BONDINI Elisabetta	1837, 11 gennaio (ap.) – Monti, Vic.
MISSINI Virginia	Cfr. Simonetti Missini
MISSORI Francesco	1834, 8 luglio (cons.) – Venuti, CC
MISSORI Francesco	1831, 9 aprile – Gallesani, CC
MISSORI Rosa	1839, 27 maggio – Monti, Vic.
MITRI Urbano	1821, 10 dicembre – Poggioli, CC
MIUCI Chiara	1837, 17 luglio (cons.) – Cherubini, RFSP
MIZZAIA Domenico	1831, 11 marzo (exhib.) - ASS
MOBILI Cecilia	1836, 16 aprile – Monti, Vic.
MOBILI Luigi Maria	1824, 9 giugno – Succ. Ferruzzi, CC
MOCCI Giuseppe	1831, 2 dicembre – Petti, AC
MOCHI Margherita	1828, 21 luglio (cons.) – Succ. Ferruzzi, CC
MOCHI Pier Anna	1834, 1 dicembre (ap.) – Succ. Conflenti, CC
MOCHI Rosa	1831, 25 agosto (cons.) – Succ. Monetti, CC
MOCHI SASSI Rosa	1831, 31 dicembre (cons.) – Succ. Monetti, CC
MODAVE Raffaele, eredità	1837, 31 (verbale), 13 (esibita), 25 settembre (inv.) – Succ. Monetti, CC
MODAVE Raffaele, eredità	1838, 10 sett. (retrov. Censo) – Gradassi, CC
MODEN Maria Geltrude	Cfr. Remon Moden
MODENA di CASTRO Donna	1838, 17 settembre – Vitti, Conservatori
MODENA REMON GIUSTINIANI Maria	1828, 20 (cons. cod.), 22 (cons. cod.) e 26 dicembre (ap. test. e 2 cod.) – Mannucci, CC
MODESTI Anna	1829, 10 settembre (cons.) – Scifoni, CC
MODESTI Michele	1833, 9 novembre – Gallesani, CC
MODESTI Petronilla	1818, 27 aprile – Succ. de Sanctis, CC
MODESTI Raimondo	1820, 25 febbraio (ap.) – Succ. Sacchi, CC
MODETTI Anna	1833, 13 maggio (cons.) – Bacchetti, CC
MODETTI Caterina	1823, 28 ottobre (cons.) – Mannucci, CC

MODETTI Caterina	1824, 7 ottobre (cons.) – Mannucci, CC
MODETTI Caterina	1827, 4 maggio (ap.) – Mannucci, CC
MODONI de SANCTIS Geltrude	1823, 10 maggio (cons.) – Offredi, CC
MODONI Geltrude	Cfr. De Sanctis Modoni
MODONI Pietro	1823, 10 maggio (cons.) – Offredi, CC
MODONI Pietro	1829, 26 gennaio (cons.) e 22 aprile (ap.) – Mannucci, CC
MOGGI	Cfr. Mioggi
MOGGI Teresa	1832, 4 dicembre (cons.) – Bellucci, CC
MOGGI Teresa	1834, 28 novembre (ap.) – Bellucci, CC
MOGGIO Giovanna	Cfr. Gianni Moggio
MOGLIA Domenico	1829, 25 luglio (cons.) – Malagricci, CC
MOGLIA Paolo	1833, 8 aprile – Succ. Ferruzzi, CC
MOGLIAZZI CARDELLI Olimpia, contessa	1826, 18 dicembre (cons.) – Palombi, CC
MOGLIAZZI CARDELLI Olimpia, contessa	1834, 5 novembre (cons.), 7 e 7 dicembre (ap.) – B. Pomponi, CC
MOGLIOLI Antonio	1829, 2 luglio – Mannucci, CC
MOGNI Elisabetta	1820, 27 maggio (ap.) – Bartoli, CC
MOIA CERINI Giuseppe	1831, 25 aprile (cons.) e 1 maggio (ap.) – Mannucci, CC
MOIRAGHI Giuseppe	1823, 16 settembre (cons.) – Gaudenzi, Vic.
MOIRAGHI Giuseppe	1829, 28 luglio (cons.) – Delfini, CC
MOIRAGHI Giuseppe	1834, 31 dicembre (cons.) – Damiani, Senatoris
MOIRAGHI Giuseppe	1837, 25 febbraio (ap.), 10 marzo (inv.) – Damiani, PC
MOIRAGHI Giuseppe, eredità	1838, 26 marzo (ordine legato pio) – Romani, AC
MOLA Camillo	1839, 15 settembre – Franchi, Cap.
MOLA Filippo	1836, 11 giugno (cons.) – Franchi, CC
MOLA Filippo	1838, 2 aprile (ap.) – Franchi, CC
MOLA Flavia	Cfr. Bonasi Mola
MOLA Geltrude	1840, 12 febbraio (cons.) – Buratti, Borgo
MOLFINI Antonia, eredità	1840, 30 marzo (ap.) – Apolloni
MOLINARI Angelo	1832, 15 settembre – ASS
MOLINARI Anna	1831, 14 dicembre (cons.) – Bartoli, CC
MOLINARI Anna	1833, 21 agosto (cons.) e 9 ottobre (ap.) – Gradassi, CC
MOLINARI Anna	1835, 1 luglio (cons.) – Bartoli, CC
MOLINARI Anna	1837, 19 settembre (cons.) – Bartoli, CC
MOLINARI Antonia	Cfr. Orecchia Molinari
MOLINARI Carlo Antonio	1822, 17 giugno (cod.) – Bartoli, CC
MOLINARI Carlo Antonio	1822, 15 giugno – Palombi, CC
MOLINARI CUSELLINI Lucia	1833, 1 giugno (cons.) – Calvaresi, CC
MOLINARI GIORGI Anna	1837, 12 dicembre (ap.) – Bartoli, CC
MOLINARI GIORGI Anna, eredità	1839, 13 settembre (esibita quietanza) – Bartoli
MOLINARI Girolama	1823, 24 aprile (cons.) – Succ. Contucci, CC
MOLINARI Giuseppe	1837, 31 marzo (cons.) – Gradassi, CC
MOLINARI Lucia	Cfr. Colalunga Molinari
MOLINARI Luigi	1832, 21 settembre (cons.) – Taddei, SR
MOLINARI Vincenzo	1830, 29 novembre – Fratocchi, CC
MOLINI Biagio	1824, 8 giugno – Gradassi, CC
MOLINI Odoardo	1825, 28 febbraio (cons.), 3 (cons. cod.) e 4 marzo (ap. test. e cod.) – Mannucci, CC
MOLIS Antonio	1825, 4 agosto – Delfini, CC
MOLLI Amalia	1834, 3 maggio (cons.) – Succ. Ferruzzi, CC
MOLLI Amalia	1837, 6 maggio (rest.) – Succ. Ferruzzi, CC
MOLLI Clara	1827, 27 febbraio – Corneli, CC
MOLLI Maria	Cfr. Orsi Molli
MOLLI Vincenzo	1824, 23 novembre – Salvi, CC
MOLTONI	Cfr. Maltoni

MOMMA (Della) Giovanni	1838, 4 aprile (cons.) e 7 maggio (ap.) – Succ. Ferruzzi, CC
MOMMA (Della) Marianna	1837, 27 feb. (cons.) e 4 sett. (ap.) – Hilbrat, CC
MONACELLI Vincenzo	1832, 27 dicembre – Succ. Scifoni, CC
MONACI Giovanni Angelo	1825, 27 giugno (exhib.) - ASS
MONACO (Di) Giovanni	1830, 14 agosto (cons.) – Succ. Monetti, CC
MONACO (Di) Giovanni	1834, 28 luglio (cons.) – Tassi, CC
MONALDI Maria Rosa	1830, 26 marzo (cons.) – Fratocchi, CC
MONALDINI Anna Maria	1822, 25 ott. (cons.) e 20 nov. (rest.) -Offredi,CC
MONALDINI Anna Maria	1823, 20 gennaio – Palombi, CC
MONALDINI Edoardo	1820, 7 e 7 settembre (ap.) – Megliorucci, CC
MONALDINI PELLICANI Dorotea	1823, 30 gennaio (ap. test. e cod.) – Succ. Contucci, CC
MONALDINI Venanzio	1839, 19 gennaio (cons.) – Torriani
MONANNI D'ARMIS Michelina, contessa, eredi	1838, 27 settembre (ricognizione dominus)-Succ. Scifoni, CC
MONANNI Michelina	1820, 18 aprile (ap.) – Salvi, CC
MONANNI Pietro (Monani)	1827, 6 (cons.) e 9 novembre (cons.) e 11 dicembre (ap.) - Bersanti, CC
MONARCHI Francesco	1839, 21 aprile - Gradassi
MONARCHI Maria Felice	1840, 30 maggio (cons.) - Apolloni
MONATTI Maria Anna	1833, 28 maggio – Gradassi, CC
MONCADA Giovanni	1837, 8 gennaio (cons.) – Diamilla, Vic.
MONCADA Giovanni, eredità	1838, 29, 31 agosto (apposizione biffe), 10 settembre (inv.) – Sartori, Vic.
MONDAINI Giulia	1828, 11 gen. (cons.) e 27 feb. (ap.) – Delfini, CC
MONDELLI Filippo	1818, 8 febbraio (ap.) – Fratocchi, CC
MONESI Ciriaco	1837, 30 luglio (reciproco) – Malagricci, CC
MONETA Giovanna	1821, 10 maggio – Monti, Vic.
MONETI Gioacchino	1825, 3 marzo (cons.) – Damiani, CC
MONETI Gioacchino	1826, 6 luglio (rest. e cons.) e 26 dicembre (ap.) – Damiani, CC
MONETI PALMUCCI Giovanna	1815, 10 maggio – Monti, Vic.
MONETTI	Cfr. Moretti
MONETTI Arcangelo	1837, 2 settembre (cons.) – Succ. Offredi, CC
MONETTI CERASINI Orazio	1817, 1 dicembre (ap.) – Conflenti, CC
MONETTI Clemente	1823, 21 luglio (rest.) – Bartoli, CC
MONETTI Clemente	1835, 14 dicembre – Fratocchi, CC
MONETTI Filippo	1827, 13 settembre (cons.) – Sommaini, CC
MONETTI Orazio (+1817, o Moretti)	Notaio capitolino, succ. da Mallozzi (1839)
MONGINI COMPAROZZI Teresa, eredità	1837, 5 aprile (inv.) – Succ. Scifoni, CC
MONGINI Giovanni	1836, 22 agosto (cons.) – Hilbrat, CC
MONGINI Teresa	Cfr. Comparozzi Mongini
MONGINI Teresa, eredità	1837, 5 aprile (inv.) – Succ. Scifoni, CC
MONGRANDI Giovanni Battista	1819, 23 agosto – Succ. Sacchi, CC
MONICA (La) Angela	1837, 5 ottobre (ap.) – Succ. Monetti, CC
MONOSILO Ludovico	1820, 22 (cod.) e 23 dic. (ap.) –Succ.Milanesi,CC
MONSILIO Ludovico	1819, 22 settembre – Serpetti succ. Milanesi, CC
MONTACCINI Teresa	1836, 12 gennaio – Gradassi, CC
MONTAGNA Arcangelo	1837, 30 settembre (dep.) – Succ. Ferruzzi, CC
MONTAGNA Lucia	Cfr. Fagioli Montagna
MONTALDI SINIBALDI Antonia, marchesa	1820, 14 giugno (ap.) – Offredi, CC
MONTANARI Antonio	1820, 22 novembre – Succ. Damiani, CC
MONTANARI COCCIA Camilla	1817, 17 aprile – Ferruzzi, CC
MONTANARI Geltrude	1832, 19 agosto (cons.) e 29 ottobre (ap.) – Succ. Contucci, CC
MONTANARI Giuseppe	1817, 1 luglio – Gallesani, CC
MONTANARI Giuseppe Antonio	1836, 4 settembre (cons.) – Gallesani, CC
MONTANARI Giuseppe, R.	1833, 18 ottobre (cons.) – Ex. Senatoris

MONTANARI Giuseppe, R.	1834, 23 gennaio (ap.), 4 febbraio (inv.) – Damiani, Sen.
MONTANARI Luigi	1823, 28 aprile (cons.) – Delfini, CC
MONTANARI Luigi	1829, 22 luglio (cons.) – Succ. Pellegrini, CC
MONTANARI Luigi	1830, 22 febbraio (ap.) – Ciccolini, Vic.
MONTANARI Luigi	1830, 15 febbraio (cons.) – Succ. Pellegrini, CC
MONTANARI Marianna	1836, 22 febbraio – Palombi, CC
MONTANARI Orsola	1815, 27 febbraio – Succ. Palombi, CC
MONTANARI RUSIGNANI Geltrude	1824, 3 aprile – Bersanti, CC
MONTANARI Simone Antonio, conte	1833, 10 luglio (cons.) e 30 novembre (ap.) – Bartoli, CC
MONTANI De ROSSI Angela	1831, 21 gennaio – Gradassi, CC
MONTANI del GRILLO Stefano, marchese	1825, 5 dicembre (exhib. cop.) – Palombi, CC
MONTANI Girolamo, Cav.	1832, 10 luglio (cons.) – D. Pomponi, CC
MONTANI Girolamo, conte	1826, 16 luglio (cons.) – Succ. Milanese, CC
MONTANI Girolamo, conte	1837, 27 nov. (rest. e cons.) – D. Pomponi, CC
MONTANI Girolamo, conte	1838, 3 aprile (cons.) – D. Pomponi, CC
MONTANI Girolamo, conte, e Margherita	1830, 18 gen. (rest. e cons.) – Sicc. Milanese, CC
MONTANI Girolamo, conte, e Margherita	1832, 10 luglio (rest.) – Succ. Milanese, CC
MONTANI Leonardo	1835, 20 dic. (cons.) – Succ. Gaudenzi, Vic.
MONTANI Leonardo, eredità	1837, 12 (ap.), 26 settembre (inv.) – Succ. Gaudenzi, Vic.
MONTANI Margherita, contessa	1826, 16 luglio (cons.) – Succ. Milanese, CC
MONTANI Margherita, contessa	1832, 10 luglio (cons.) – D. Pomponi, CC
MONTANI PIOTTI Vincenza	1814, 18 ottobre – Simonetti, CC
MONTANI Rosa	1826, 21 dicembre (cons.) – Damiani, CC
MONTANI Rosa	1837, 2 novembre – Conflenti, CC
MONTANI TOMASSELLI Lucia	1833, 1 dicembre – Fratocchi, CC
MONTARULLI Maddalena	1817, 11 luglio – Pernazza, CC
MONTARULLI Maddalena	1820, 15 novembre – Pernazza, CC
MONTE (Del) Angelo Giuseppe	1834, 11 marzo (cons.) – Succ. Scifoni, CC
MONTE (Del) Angelo Giuseppe e Camilla	1839, 22 febbraio (cons.) – Vitti, Conservatori
MONTE (Del) Angelo Giuseppe, (ebreo?)	1825, 19 maggio (cons.) – Conflenti, CC
MONTE (Del) Angelo Giuseppe, eredità	1840, 5 (ap.), 21 dicembre (inv.) – Vitti, Cons.
MONTE (Del) Arimberto e Giuseppe	Cfr. Bourbon del Monte
MONTE (Del) Sabato, eredità (ebreo?)	1838, 23 febbraio (inv.) – Quirini, Agricoltura
MONTE BOVI Angelo	1819, 5 novembre – Bersanti succ. de Sanctis, CC
MONTECAROTTI Giovanni Battista	1835, 17 gennaio – Gradassi, CC
MONTEPASSI Costanza	1824, 15 maggio (cons.) – Scifoni, CC
MONTEPASSI FREZZA Costanza	1830, 20 luglio (ap.) – Scifoni, CC
MONTELLI Bibiana	1824, 24 marzo – Leonetti, Fabrica
MONTELLI Luigia	1837, 4 luglio (nuncupato) – Conflenti, CC
MONTEVERDE Maria	1840, 12 dicembre (cons.) – Succ. Contucci
MONTI Angelo	Notaio del Vicario
MONTI Anna Maria	1832, 24 marzo (ap.) – Ciccolini, Vic.
MONTI Annunziata	1829, 29 aprile – Succ. Ferruzzi, CC
MONTI Apollonia	1831, 11 luglio (cons.) – Venuti, CC
MONTI Apollonia	1840, 12 ottobre (cons.) – Megliorucci
MONTI Bernardo	Cfr. Laghi Monti
MONTI Camillo, eredità	1838, 21 (apposizione sigilli) e 26 giugno (rimozione) – Succ. Contucci, CC
MONTI Caterina	1831, 11 luglio (cons.) – Venuti, CC
MONTI Clara	1829, 7 aprile (cons.) – Diamilla, Vic.
MONTI Clara	1833, 24 (ap.) e 25 (exhib. folii) – Succ. Diamilla, Vic.
MONTI Clementina	Cfr. Sabatini Monti
MONTI Cunegonda	Cfr. De Chtau Monti
MONTI Domenico	1828, 21 feb. (cons.) e 19 apr. (ap.) – Bartoli, CC
MONTI Domenico Maria	1824, 8 (cons.) e 26 genn. (ap.) – Fratocchi, CC
MONTI Felice	1837, 18 settembre – Diamilla, Vic.

MONTI Francesco, eredità	1839, 24 gennaio (cons.), 3 (apposizione sigilli), 12 marzo (ap.), 19 aprile (inv.) – Succ. Ferruzzi
MONTI Gioacchino	1837, 26 ottobre (esibita) – Mastrozzi, ASS
MONTI Gioacchino, Cav.	1832, 15 febbraio (cons.) – Franchi, CC
MONTI Gioacchino, Cav.	1833, 27 febbraio (rest.) e 9 marzo (cons.) – Franchi, CC
MONTI Gioacchino, Cav.	1834, 9 maggio (rest.) e 8 luglio (cons.) – Franchi, CC
MONTI Gioacchino, eredi	1838, 28 febbraio (quietanza) – Delfini, CC
MONTI Giovanni	1823, 8 gennaio (ap.) – Succ. Monetti, CC
MONTI Giovanni	1836, 29 marzo (cons.) – Succ. Monetti, CC
MONTI Giovanni	1837, 25 aprile (cons.) – Succ. Monetti, CC
MONTI Giovanni	1838, 30 gennaio (cons.), 7 febbraio (rest.) – Monetti, CC
MONTI Giovanni	1839, 4 dic. (cons. cod.) – Mallozzi succ. Monetti
MONTI Giovanni Battista	1838, 29 settembre (cons.) – Succ. Contucci, CC
MONTI Giuseppe, eredità	1839, 7 giugno (inv.) – Ciccolini, Vic.
MONTI Luigi	1831, 20 ottobre – Diamilla, Vic.
MONTI Maria	1819, 29 dicembre – Bartoli, CC
MONTI Maria Rosa	Cfr. Ruzzi Monti
MONTI Piacentino	1834, 23 giugno – Mannucci, CC
MONTI Piacentino	1838, 14 luglio – Mannucci, CC
MONTI Pietro	1818, 13 luglio (ap.) – Gallesani, CC
MONTI Silvestro (+1816)	Notaio del Vicario
MONTI Vincenzo	1836, 23 (rest.), 24 gennaio (cons.), 7 maggio (cons.) e 17 sett. (cons. cod.) – Megliorucci, CC
MONTI Vincenzo	1837, 10 aprile (cons. cod.), 22 agosto (ap. test. e cod.) – Megliorucci, CC
MONTI Vincenzo, R	1830, 22 febbraio (rest. e cons.) e 17 agosto (altra rest. e cons.) – Megliorucci, CC
MONTI Vincenzo, RD	1824, 12 luglio (rest. e cons.) – Megliorucci, CC
MONTI Vincenzo, RD	1827, 20 dicembre (cons.) – Megliorucci, CC
MONTINI Domenico ed Anna	1837, 15 novembre (ap.) – Succ. Monetti, CC
MONTINI Indico Martino	1817, 16 agosto – Monetti, CC
MONTINI Lucia Marta	1836, 18 febbraio (ap.) – Bartoli, CC
MONTINI Lucia, eredità	1838, 1 sett. (quiet. e c.ro frutt.) – Bartoli, CC
MONTINI MAGGI Teresa	1837, 17 settembre (cons.) – Buratti, Borgo
MONTINI Teresa	1827, 8 gennaio (cons.) – Mannucci, CC
MONTINI Teresa	1835, 5 settembre (cons.) – Mannucci, CC
MONTINI Traiano	1823, 9 luglio (cons. cod.) – Bartoli, CC
MONTINI Traiano	1825, 30 aprile (rest. cod.) e 12 settembre (cons. cod.) – Bartoli, CC
MONTINI Traiano	1828, 30 aprile (cod.) – Bartoli, CC
MONTINI Traiano	1829, 11 febbraio (ap. test. e cod.) – Bartoli, CC
MONTIONI Carlo	Cfr. Collicola Montioni
MONTORI Angela	1837, 17 maggio – Franchi, CC
MONTORO Porzia	Cfr. Patrizi Montoro
MONZELLA Pietro	1836, 23 maggio (cons.) – Vitti, RM
MORA	Cfr. Mori
MORA BINI Teresa	1821, 27 novembre – Fratocchi, CC
MORA Clementina	Cfr. Fusi Mora
MORA Filippo	1836, 29 marzo (cons.) e 16 aprile (ap.) – Bartoli, CC
MORA Filippo	1836, 2 maggio (inv.), 12 luglio (descriptio) – Francois, succ. Santini, Gub.
MORA Filippo, eredi	1837, 1 (locazione bottega), 8 aprile (esibizione supplica), 29 nov. (locazione) – Francois, Gov.
MORA Luigi	1823, 1 febbraio (ap.) – Bartoli, CC
MORA Teresa	1826, 9 maggio (cod.) – Fratocchi, CC
MORA Teresa	1828, 29 marzo – Fratocchi, CC

MORA Teresa	1830, 26 agosto – Fratocchi, CC
MORA Vincenzo	1817, 16 giugno (ap.) – Offredi, CC
MORALDI Francesco	1824, 21 agosto (cons.) e 23 dicembre (ap.) – Succ. Ferruzzi, CC
MORANDO Giovanni Battista, marchese	1836, 7 aprile (cons.) – Venuti, CC
MORANDO Giovanni Battista, marchese	1840, 29 settembre (cons.), 7 novembre (ap. cod.) – Ciccolini, Vic.
MORANDO Giovanni Battista, marchese, ered.	1840, 5 novembre (ap.) – Venuti
MORANI Giuseppe Aurelio, R	1818, 28 ottobre – Salvi, CC
MORASCHINI Giovanni	1824, 19 novembre – Succ. Contucci, CC
MORATTI Silvano, eredità	1837, 11 settembre (inv.) – Hilbrat, CC
MORBIOLI Raimondo	1832, 2 dicembre (cons.) – Bellucci, CC
MORBIOLI Raimondo	1834, 26 marzo (ap.) – Bellucci, CC
MORDANI Mariangela	1817, 29 agosto – Succ. Palombi, CC
MORDENI Maria Angela	1820, 20 novembre – Palombi, CC
MORDENTI Elisabetta	1828, 12 gennaio (ap.) – Appolloni, RCS
MORDENTI Rosa	1825, 3 agosto – Petti, AC
MORDINI Angelo	1824, 15 ottobre (cons.) – Simonetti, CC
MORDINI Angelo	1826, 23 giugno (ap.) – Simonetti, CC
MORDIONI Gaetano	1837, 17 agosto (cons.) – B. Pomponi, CC
MORDIONI Vittoria	Cfr. Cocco Mordioni
MORELLI Antonio	1825, 10 febbraio – Mannucci, CC
MORELLI Apollonia	Cfr. Torsani Morelli
MORELLI Benedetta	Cfr. Manzari Morelli
MORELLI BUFOLINI Maddalena	1829, 31 gennaio – Succ. Monetti, CC.
MORELLI Carlo	1837, 21 agosto (cons.) - Succ. Offredi, CC
MORELLI Filippo	1835, 11 marzo (cons.) – Succ. Offredi, CC
MORELLI Filippo	1839, 16 aprile (cons.) - Torriani
MORELLI Francesca	1832, 9 gennaio (cons.) – Bersanti, CC
MORELLI Francesca	1835, 2 luglio (ap.) – Succ. Bersanti, CC
MORELLI Francesco	1820, 14 febbraio – Salvi, CC
MORELLI Francesco	1837, 29 agosto (cons.) – Tassi, CC
MORELLI Francesco, R.mo Mons. D.	1839, 14 maggio (cons.) – Bacchetti, Cap.
MORELLI Giovanni	1839, 22 (cons.), 29 luglio (ap.) – Bartoli, Cap.
MORELLI Giovanni Battista	1818, 11 dicembre – Succ. Bellucci, CC
MORELLI Giovanni Battista	1827, 9 febbraio (cons.) – Succ. Milanese, CC
MORELLI Giovanni Battista	1835, 1 febbraio (cons.) – Damiani, Senatoris
MORELLI Giuseppe	Cfr. Cicuti Morelli
MORELLI Giuseppe Luigi, Cav., eredità	1839, 30 gennaio(inv.) - Franchi
MORELLI Lorenzo o Paolo, frate	1823, 21 agosto e 4 ottobre – Gallesani, CC
MORELLI Lorenzo, eredi	1835, 13 gennaio (descriptio) – Burgi
MORELLI Luigi	1826, 16 gennaio (cons.) – Sommaini, CC
MORELLI Luigi	1829, 4 aprile (ap.) - Sommaini, CC
MORELLI Luigi, Cav., eredità	1839, 2 (apposiz. sigilli), 30 gen. (inv.) – Franchi
MORELLI Luigi	1839, 21 maggio (cons.), 21 luglio (ap.) – Succ. Contucci, Cap.
MORELLI Maria Geltrude	1832, 13 febbraio (cons.) – Succ. Monetti, CC
MORELLI Maria Teresa	1819, 13 agosto (ap.) – Poggioli, CC
MORELLI Michele	1814, 14 (ap.) e 28 ottobre (ap. cod.) – Toschi,SC
MORELLI Stanislao	1830, 8 agosto (cons.) – Malagricci, CC
MORELLI Stanislao	1832, 11 gennaio (cons.), 23 marzo (cons. cod.) e 19 dicembre (ap. test. e cod.) – Bacchetti, CC
MORELLI TORSANI Apollonia	1837, 13 gennaio (ap.) – Conflenti, CC
MORELLI Vincenzo	1831, 10 (cons.) e 13 dic. (ap.) – Fratocchi, CC
MORELLO Giuseppe, eredità	1838, 26 aprile (inv.) – Fratocchi, CC
MORENO Francesco, RD	1819, 18 agosto (rest) – Minelli, CC
MORENO SANCHEZ Francesco (Morena)	1829, 14 ottobre (ap.) – Bersanti, CC
MORENO SANCHEZ Francesco, RD	1822, 7 settembre (cons.) – Bersanti, CC
MORESCHI Antonio	1831, 19 agosto (exhib.) – ASS
MORESI Ciriaco	1822, 18 luglio – Malagricci, CC

MORET (De) Rosa	Cfr. Ricciard De Moret
MORETTI	Cfr. Monetti
MORETTI Angelica	1835, 22 luglio (ap.) – Milanese, CC
MORETTI Anna	1837, 8 ottobre (cons.) – Succ. Monetti, CC
MORETTI Anna Maria	1820, 30 gennaio (ap.) – Fiammetta, CC
MORETTI Bernardina	1825, 21 gennaio (cons.) – Damiani, CC
MORETTI Bernardina	1832, 26 gennaio (ap.) – De Santis, CC
MORETTI Carlo, eredità	1837, 27 ottobre (inv.) – Succ. Offredi, CC
MORETTI Clemente	1835, 7 marzo – Gallesani, CC
MORETTI Domenico	1814, 11 dicembre – Salvatori, ACS
MORETTI Elisabetta	1834, 25 luglio – Succ. Ferruzzi, CC
MORETTI Evangelista	1827, 21 luglio – Palombi, CC
MORETTI Filippo	1830, 5 aprile (cons.) – Sommaini, CC
MORETTI Filippo	1834, 18 agosto (ap.) – Bacchetti, CC
MORETTI Francesco	1822, 19 marzo – Fratocchi, CC
MORETTI Francesco	1830, 16 aprile – Fratocchi, CC
MORETTI Francesco	1839, 19 settembre (cons.) – Argenti, SRCA
MORETTI Giacomo, RD	1817, 20 gennaio (ap.) – Succ. Megliorucci, CC
MORETTI Gioacchino	1836, 19 febbraio (ap.) – Gradassi, CC
MORETTI Gioacchino, R.	1834, 29 marzo (cons.) – Gradassi, CC
MORETTI Gioacchino, RD	1828, 27 ottobre (cons.) – Succ. Monetti, CC
MORETTI Giulio	1825, 19 aprile – Bellucci, CC
MORETTI Giuseppe, eredità	1837, 25 (esibita), 30 settembre (inv.) – Succ. Monetti, CC
MORETTI Luca	1823, 15 maggio – Succ. Taschini, CC
MORETTI Lucia	1837, 27 agosto (cons.), 22 settembre (ap.), 4 ottobre (inv.) – Appolloni, CC
MORETTI Luigi	1816, 27 marzo – Damiani, CC
MORETTI Luigi	1834, 10 maggio - Succ. Conflenti, CC
MORETTI Maria	Cfr. Artigiani Moretti
MORETTI Maria Anna	1831, 6 giugno (exhib.) – Delfini, CC
MORETTI Pietro	1818, 25 febbraio (ap-) – Succ. Pellegrini, CC
MOREZZI Caterina	1816, 27 novembre (ap.) - Damiani, CC
MOREZZI Giovanni Francesco	1824, 19 gennaio (cons.) – Sommaini, CC
MORGAN Maria	Cfr. Gerna Morghen
MORGANTI Anna Maria	1823, 12 agosto (cons.) – Poggioli, CC
MORGANTI Annunziata	1818, 2 settembre – Ferruzzi, CC
MORGANTI Gaetano	1830, 24 febbraio – Exc. Senatoris
MORGANTI Paolo	Cfr. Albertazzi Morganti
MORGHEN Anna Maria	1819, 15 ottobre – Fratocchi, CC
MORGHEN Maria	Cfr. Gerna Morghen
MORGHEN Maria Innocenza	1819, 15 ottobre – Fratocchi, CC
MORGHEN Vincenzo	1824, 20 set. (cons.) e 5 ott. (ap.) – Conflenti, CC
MORGIA Lucia	1817, 20 aprile – Succ. de Sanctis, CC
MORGIA Lucia	1820, 27 maggio (ap.) – Succ. Pellegrini, CC
MORGNA Luigi, R.	1834, 24 luglio (cons.) – Appolloni, CC
MORI	Cfr. Demori
MORI	Cfr. Mora
MORI Anna	1830, 20 febbraio (cons.) – Scifoni, CC
MORI Anna (Mora)	1829, 28 marzo (cons.) – Succ. Pellegrini, CC
MORI Antonio e Teresa	1838, 18 luglio (reciproco) – Hilbrat, CC
MORI Santa	1831, 11 luglio – Succ. Scifoni, CC
MORICHELLI Carlo	1821, 7 giugno – Palombi, CC
MORICHETTI Maria Antonia	1831, 31 marzo – CF
MORICHINI CASTELLARI Cristina	1839, 5 luglio (cons.) – Bartoli, Cap.
MORICHINI Felice, eredità	1840, 1 aprile (atto notorietà) - Bacchetti
MORICHINI Maria Teresa	1839, 9 settembre (esibita) – Calvaresi, Cap.
MORICI Angelo (Morrici)	1838, 11 giugno (esibita) – Mastrozzi, ASS
MORICI CAPPONI Maria	1818, 1 settembre – Scifoni, CC
MORICONI Antonio	1835, 11 (cons.) e 22 novembre (ap.) – Tassi, CC

MORICONI Francesco	1832, 16 gennaio – De Luca, Formelli
MORICONI Girolama	1816, 27 aprile – Monti, Vic.
MORICONI Girolama	1830, 3 agosto – Gaudenzi, Vic.
MORICONI Girolama	1832, 8 maggio (cod.) – Delfini, CC
MORICONI Maria Caterina	1829, 19 agosto (cons.) e 4 dicembre (altra cons.) – Palombi, CC
MORICONI Palma	1814, 23 agosto – Succ. Squanquarilli, CC
MORIN Luisa	1822, 24 nov. (cons. clausi) – Gaudenzi, Vic.
MORINI Domenico	1822, 21 dicembre (ap.) – Zucchetti, CC
MORINI Lorenzo	1840, 31 ottobre (cons.), 4 (ap.), 17 novembre (inv.) – Diamilla, Vic.
MORISON Clementina	1828, 12 settembre (cons.) – Bellucci, CC
MORISON Clementina	1833, 26 novembre (cons.) – Milanese, CC
MORISON TAGLIAVINI Clementina	1837, 10 agosto – Bartoli, CC
MORLA ANGELINI Vittoria	1825, 26 marzo – Gradassi, CC
MORLACCHI Giovanni Battista	1815, 6 settembre – Gallesani, CC
MORLACCHI Giulia	1821, 2 febbraio (rest. e renovat.) – Ferruzzi, CC
MORLACCHI SAMBRUCCI Maddalena	1817, 28 novembre – Bellucci, CC
MORO (Del) Girolamo	1820, 7 settembre – Succ. Bellucci, CC
MORONI	Cfr. Morroni
MORONI Bartolomeo	1835, 9 maggio (cons.) e 14 ottobre (rest.) – Fratocchi, CC
MORONI Bartolomeo	1836, 20 novembre (ap.) – De Santis, CC
MORONI Damaso	1824, 19 gennaio (rest.) – Sommaini, CC
MORONI Domenico, RD	1826, 13 ottobre (cons.) – Sommaini, CC
MORONI Filippo	1825, 7 novembre (cons.) – Mannucci, CC
MORONI Filippo	1829, 21 marzo (ap.) – Mannucci, CC
MORONI Francesca	1840, 8 luglio – Damiani, PC
MORONI Giovanni Battista	1825, 20 ottobre – Mannucci, CC
MORONI Giovanni Battista	1832, 25 settembre – Conflenti, CC
MORONI Giovanni Battista	1835, 27 luglio – Gallesani, CC
MORONI Girolamo	Cfr. Paolucci Moroni
MORONI Maria	Cfr. Nanni Moroni
MORONI Michele, conte	1831, 20 gennaio (cons.) – Succ. Ferruzzi, CC
MORONI Michele, conte	1839, 18 sett. (rest. e cons.) – Succ. Ferruzzi
MORONTI FARSARELLI Camilla	1815, 3 dicembre – Petti, AC
MOROSSETTI Francesco	1839, 4 febr. (apposiz. biffe) – Paribeni, CPSR
MORRI Giovanni Battista, conte	1829, 8 ago. (cons.) e 5 set. (ap.) – Fratocchi, CC
MORRISON	Cfr. Morison
MORRONI	Cfr. Moroni
MORRONI Francesco	1831, 26 novembre – Ciccolini, Vic.
MORTELLA Filippo	1817, 8 dicembre – Pasini, CF
MORVELLI Anna Maria	1830, 6 ottobre (cons.) – Exc. Senatoris
MORVELLI Anna Maria	1838, 8 maggio (cons.), 2 (ap.), 10 luglio (inv.) – Zucchetti, CC
MORZELLI Luisa	1814, 25 lug. e 29 sett. – Succ. Squanquarilli, CC
MOSCARDELLI Silvestro	1825, 7 gennaio – Bellucci, CC
MOSCARDELLI Silvestro	1830, 5 gennaio – Bellucci, CC
MOSCARDI Domenico	1825, 12 ottobre – Succ. Cicconi, Vic.
MOSCARDINI Clementina	1822, 24 settembre – Palombi, CC
MOSCARDINI Filippo	1824, 7 maggio (ap.) – Mannucci, CC
MOSCARDINI Luisa (?)	1820, 14 settembre (ap.) – Palombi, CC
MOSCARDINI Maria Clementina	1823, 16 aprile (cons.) – Succ. Contucci, CC
MOSCATELLI Antonia	1819, 7 novembre – Casini, AC
MOSCATELLI Antonia	1824, 8 settembre – Casini, AC
MOSCATELLI Costanza	1820, 28 luglio (ap.) – Gallesani, CC
MOSCATELLI Marco	1830, 30 aprile – Succ. Pellegrini, CC
MOSCATO Leone	1827, 27 dicembre (cons.) – Succ. Ferruzzi, CC
MOSCATO Leone	1828, 2 gennaio (ap.) – Succ. Ferruzzi, CC
MOSCETTI Gaudiosa	1828, 2 luglio (cons.) – Succ. Pellegrini, CC

MOSCETTI Giovanni	1832, 29 novembre (cons.) – Bartoli, CC
MOSCETTI Giovanni	1837, 22 agosto (cons.) – Quirini, Agricoltura
MOSCETTI Teodora	1826, 10 luglio – Fratocchi, CC
MOSCHETTI Carlo	1823, 19 marzo (cons.) – Conflenti, CC
MOSCHETTI Carlo	1828, 14 gennaio (ap.) – Conflenti, CC
MOSCHETTI Francesco	1831, 12 aprile (cons.) – Mannucci, CC
MOSCHETTI Francesco	1836, 26 settembre (cons.) - Mannucci, CC
MOSCHETTI RIZZO Lucia, eredi	1839, 10 settembre (atto notorietà) – Bacchetti
MOSCOLONE Maria	1821, 31 dicembre – Scifoni, CC
MOSSINI Pasquale	1835, 26 ottobre (cons.) – Palombi, CC
MOSTARDI Anna Maria, eredità (Mostarda)	1837, 8 giugno (deposito) – Monti, Vic.
MOSTARDI Anna Maria	1839, 18 maggio - Milanese
MOTETTA Silvestro	1840, 28 agosto - Bacchetti
MOTTAI Bartolomeo	1830, 9 agosto – B. Pomponi, CC
MOTTALTI Maria Anna	1835, 25 aprile – Succ. Diamilla, Vic.
MOUT Maddalena	1822, 5 dic. (ap. test. e cod.) – Succ. Milanese, CC
MOUTTE Clementina	1823, 30 gennaio (cons.) e 13 febbraio (ap.) – Succ. Milanese, CC
MOZONI Michele, conte	1837, 12 agosto (cons. cod.) – Succ. Ferruzzi, CC
MOZZONI	Cfr. Mozoni
MUCCHIELLI Paolo Battista	1826, 3 giugno (cons.) – Scifoni, CC
MUCCHIELLI Paolo Battista	1829, 1 (cons.), 12 (cons.) e 23 agosto (ap.) – Scifoni, CC
MUCCI Candida	Fr. Marini Mucci
MUCCI Vincenzo	1814, 1 dicembre – Succ. Parmegiani, CC
MUCCI Vincenzo	1830, 24 maggio – Succ. Ferruzzi, CC
MUCCI Vincenzo	1838, 2 aprile (ap.) – Palombi, CC
MUCCIANI Antonio, R	1818, 23 maggio e 9 novembre – Succ. Milanese Serpetti, CC
MUCCIANI Antonio, RD	1825, 6 aprile – Bellucci, CC
MUCCIANI Antonio, RPD	1820, 26 giugno – Succ. Monetti, CC
MUCCIANI Antonio, RPD	1822, 9 dicembre (cons.) – Succ. Damiani, CC
MUCCIOLI Antonio	1837, 28 agosto (cons.) – Appolloni, CC
MUCCIOLI Antonio, Can. D.	1840, 12 giugno (esibita) – Appolloni
MUCCIOLI Camillo	1815, 22 febbraio – Scifoni, CC
MUCCIOLI Giovanni	1829, 19 settembre (cons.) – Malagricci, CC
MUCCIOLI Giovanni	1836, 28 ottobre (ap.) – Malagricci, CC
MUCCIOLI Gregorio, Mons. (?)	1837, 15 (ap.), 17 (apposizione biffe), 24 aprile (inv.) – Succ. Monetti, CC
MUCCIOLI Leopoldo, eredità	1838, 24 marzo (esibita accettazione eredità) – Appolloni, CC
MUCCIOLI Leopoldo, eredità	1837, 25 settembre (inv.) – Appolloni, RCA
MUCCIOLINI Anna Felice	Cfr. Mei Mucciolini
MUCCIOLINI Domenico	1822, 12 luglio (ap.) – Palombi, CC
MUCCIOLINI Leopoldo	1827, 14 (apposizione biffe e ap.), 17 settembre (cons.) – Gallesani, CC
MUCCIOLINI Leopoldo	1837, 12 (esibita), 25 sett. (inv.) – Appolloni, CC
MUCICOLI Gregorio, marchese, eredità	1837, 24 aprile (inv.) – Succ. Monetti, CC
MUGGIANI Francesca	1818, 14 dicembre (ap.) – Sommaini, CC
MUGGIANI Margherita	1820, 27 settembre (ap.) – Palombi, CC
MUGGINI Leopoldo	1817, 13 settembre – Succ. Palombi, CC
MUGNOZ Giuliano	1824, 11 febbraio – Delfini, CC
MULANI Clemente	1831, 18 maggio (cons.) – Venuti, CC
MURATORI Lucia	1833, 28 dicembre – Succ. Ferruzzi, CC
MURATORI Teresa	1828, 14 lug. (cons.) e 19 set. (ap.) – Franchi, CC
MURATORI Teresa	1829, 12 agosto – Bartoli, CC
MURATORI Valentino	1817, 20 novembre – Lorenzini, CC
MURPHY JACKSON Guglielmo (Marphy)	1838, 26 ottobre (rest.) – De Santis, CC
MURPHY JACKSON Guglielmo (o Jakson Murphy)	1836, 13 e 13 aprile (cons.) – De Santis, CC

MUSA Maria Angela	1825, 6 aprile (cons.) – Delfini, CC
MUSA Maria Angela	1827, 7 maggio (ap.) – Delfini, CC
MUSA Mariangela	1817, 18 novembre – Succ. Palombi, CC
MUSANI Clemente	1835, 16 ottobre (ap.) – Venuti, CC
MUSANI Clemente, eredità (Musoni)	1839, 27 marzo (quietanza) – Venuti
MUSCELLA Giovanni Battista	1815 (1814), 26 dicembre – Scifoni, CC
MUSONI	Cfr. Musani
MUSOTTI Teresa	1828, 24 maggio (rest.) – Franchi, CC
MUSSAGLIA Domenico	1831, 13 ottobre (cons.) – Ruggeri, AC
MUSTINI Angela	1828, 3 marzo (ap.) – Succ. Milanese, CC
MUTI Clemente, marchese	1821, 17 aprile (ap.) – Succ. Contucci, CC
MUTI Marianna, marchesa	1840, 27 ottobre (cons.) – Vitti, Conservatori
MUTI PAPAZZURRI Giovanni Antonio, march.	1824, 22 marzo – Romani, RCAS
MUTI PAPAZZURRI Giovanni Antonio, march. (Papazurri)	1837, 1 agosto (rest.) – Argenti, RCA
MUTI PAPAZZURRI MAURI ..., marchese	1826, 9 aprile (cons.) e 5 giugno – Fratocchi, CC
MUTI PAPAZZURRI SAVORELLI Giovanni Antonio, marchese	1837, 11 agosto (cons.) – Fratocchi, CC
MUTI Pietro Francesco, Mons. D.	1839, 26 gennaio (cons.), 10 aprile (ap.) – Monti, Vic.
MUZI Apollonia (Muzzi)	1826, 3 giugno (cons.) – Scifoni, CC
MUZI Celeste e Lorenzo	1837, 1 settembre (cons.) – D. Pomponi, CC
MUZI Celeste	1839, 1 marzo (ap.) - Pomponi
MUZI Giovanni, RPD	1823, 25 giugno (cons.) – Conflenti, CC
MUZI PASSERI Regina	1818, 25 giugno – Poggioli, CC
MUZZARELLI Caterina	1834, 7 gennaio – Ex. Senatoris
MUZZI	Cfr. Muzi
NADINI Giuseppe, RPD	1821, 29 ago. (ap. test. e cod.) – Succ. Damiani, CC
NAGNI Vittoria	1825, 13 maggio (cons.) – Franchi, CC
NAGNI Vittoria	1827, 9 gennaio (cons.) – Franchi, CC
NALDI	Cfr. Nardi
NANNI Anna Maria	1828, 19 maggio – Francois succ. Santini adm.
NANNI Gaetano	1830, 18 novembre – Scifoni, CC
NANNI MORONI Maria	1818, 8 gennaio – Scifoni, CC
NANNINI Caterina	1836, 25 febbraio (rest.) e 2 marzo (cons.) – Succ. Monetti, CC
NANNINI Caterina	1837, 8 febbraio (cons.) – Delfini, CC
NANNINI Margherita	1832, 6 giugno – Gaudenzi, Vic.
NAPOLEONI Clara	1825, 24 settembre (ap.) – Salvi, CC
NAPOLEONI Giovanna	Cfr. Mazzetti Napoleoni
NAPOLI Gioacchino	1833, 10 gennaio – CF
NAPOLIONI Angelo	1838, 5 lug. (cons.), 9 ago. (ap.) – Appolloni, CC
NAPOLIONI Lorenzo (Napulioni)	1824, 10 marzo (ap.) – Scifoni, CC
NAPOLIONI Maria Anna	1818, 20 agosto (ap.) – Succ. Pellegrini, CC
NAPOLIONI Paolo	1819, 9 dicembre – Bartoli, CC
NAPOLIONI Rosa	1821, 16 novembre (ap.) – Offredi, CC
NAPULIONI	Cfr. Napolioni
NARDACCI Rosa	1825, 10 marzo – Poggioli, CC
NARDACCI Vincenzo	1821, 12 e 29 (cod.) novembre – Fratocchi, CC
NARDECCHIA Agnese (Nardechia, Nardegna)	Cfr. Cestra Nardecchia
NARDECCHIA Luigi	1825, 16 giugno (cons.) – Succ. Sacchi, CC
NARDECCHIA Luigi	1833, 4 febbraio (ap.) – Calvaresi, CC
NARDECCHIA Oliva	1838, 10 settembre – Hilbrat, CC
NARDELLI Paolo	1834, 14 ottobre – Gradassi, CC
NARDETTI Maria	1815, 22 marzo – Scifoni, CC
NARDI Amanzio	1817, 22 aprile – Gaudenzi, Vic.
NARDI Antonio	1821, 16 aprile – Salvi, CC
NARDI Cecilia	Cfr. Pecci Nardi
NARDI Felice	Cfr. Salimei Nardi
NARDI Filippo	1833, 18 marzo (cons.) – Ciccolini, Vic.

NARDI Filippo	1840, 30 marzo (ap.)- Ciccolini, Vic.
NARDI FIORANI Lucia	1836, 14 giugno – Bartoli, CC
NARDI Francesca Aurelia	1820, 27 settembre (2 ap.) – Palombi, CC
NARDI Francesco	1822, 1 maggio (exhib. cop.) – Fratocchi, CC
NARDI Giovanni Battista, RPD	1831, 19 marzo (cons.) – Argenti, SC
NARDI Grazia	1836, 18 (cons.) e 24 giugno (ap.) – Succ. Ferruzzi, CC
NARDI Lucia	Cfr. Fiorani Nardi
NARDI Lucia	1835, 11 luglio – Bartoli, CC
NARDI Lucia	1838, 17 luglio – Bartoli, CC
NARDI Lucia	1840, 31 luglio - Bartoli
NARDI Luigi	1832, 2 novembre – Mannucci, CC
NARDI Luigi	1833, 17 ottobre – Mannucci, CC
NARDI Margherita	1821, 21 aprile – Romani, RCAS
NARDI Margherita	1828, 17 dicembre (cons.) – Romani, RCS
NARDI Margherita	1829, 16 marzo (ap.) – Romani, SC
NARDI Maria	1817, 28 luglio – Ferruzzi, CC
NARDI Maria	1818, 21 agosto – Ferruzzi, CC
NARDI Maria	1821, 8 ott. e 15 nov. (cod.) – Succ. Ferruzzi, CC
NARDI Maria Angela (Naldi)	1840, 4 febbraio – Succ. Contucci
NARDI Nicola (+1820)	Notaio di Civitella San Paolo e Segretario RC
NARDI Nicola	1831, 13 luglio (exhib.) – Gaudenzi, Vic.
NARDI Nicola	1838, 5 agosto (ap.) – Sartori, Vic.
NARDI SALIMEI Felice	1838, 30 dicembre (cons.) – Appolloni, CC
NARDI VESPIGNANI Maria	1820, 27 settembre (ap.) – Palombi, CC
NARDINI Angelo	1830, 24 febbraio (cons.) - Agricoltura
NARDINI Giuseppe	1837, 14 luglio (cons.) – Venuti, CC
NARDINI Nicola	1839, 3 (cons.), 18 (ap.), 22 giugno (inv.) – Damiani, PC
NARDIS (De) Domenico, Can. D.	1818, 2 febbraio – Damiani, CC
NARDIS (De) Filippo, R.	1831, 6 luglio (ap.) – Succ. Scifoni, CC
NARDIS (De) Filippo, RD (Nardis)	1826, 1 febbraio (cons.) – Scifoni, CC
NARDONI Antonio, eredità	1839, 19 aprile (inv.) – Mannucci
NARI	Cfr. Navi
NARICI Antonio	1820, 27 settembre (ap.) – Palombi, CC
NARITELLI Angelica	1837, 28 agosto (cons.) – Succ. Offredi, CC
NARO Benedetto, E.mo (Card.)	1832, 8 ottobre (cons. schedula) – Delfini, CC
NARO Porzia	Cfr. Patrizi Naro
NASALLI Ignazio, E.mo (Card.)	1831, 4 dicembre (rest.) – Offredi, CC
NASCIMBENE Imperia	1837, 11 gennaio (ap.) – Venuti, CC
NASCIMBENE Imperia (Nascimbeni)	1836, 19 gennaio (cons.) – Venuti, CC
NASCIMBENE Reginaldo	1837, 19 agosto (cons.) – Venuti, CC
NASSBAUMER Michele	1838, 15 febbraio – Vitti, Conservatori
NATALETTI Felice	1832, 16 aprile (rest.) – Bersanti, CC
NATALETTI Ferdinando, eredità	1840, 10 agosto (inv.) – Apolloni
NATALETTI Luigi	1838, 18 (cons.) e 24 dic. (ap.) – Calvaresi, CC
NATALETTI Luigi, eredità	1839, 4 (inv.), 30 gennaio (procura) – Calvaresi
NATALETTI Pietro, eredità	1840, 23 maggio (inv.) – Gradassi
NATALI Anna Maria	1815, 23 febbraio – Malagricci, CC
NATALI Anna Maria	1818, 20 agosto – Fratocchi, CC
NATALI BISANZONI Irene	1818, 7 luglio – Offredi, CC
NATALI Celeste	1837, 4 novembre (cons.) – Succ. Offredi, CC
NATALI Celeste	1840, 9 sett. (cons. cod.) – Torriani succ. Offredi
NATALI Domenico	1831, 12 dicembre – Succ. Ferruzzi, CC
NATALI Giovanni	1832, 6 settembre – Calvaresi, CC
NATALI Giovanni	1834, 7 (rest. e cons.) e 23 agosto (ap.) – Calvaresi, CC
NATALI Giuseppe	Notaio di Ripetta
NATALI Severino	1840, 15, 28 marzo (inv.) – Damiani, PC
NATALI Teresa, eredità	1839, 29 aprile (inv.) - Venuti

NATALINI Apollonia	1829, 23 dicembre (ap.) – Sommaini, CC
NATALINI Giuditta	1819, 20 marzo – Poggioli, CC
NATILI Felice	Cfr. Gentilini Natili
NATILI GENTILINI Felice	1836, 20 aprile (test. nuncupat.) – Bacchetti, CC
NATINI Vincenzo	1830, 20 giugno (cons.) – Diamilla, Vic.
NAUMAFF Whidimier, eredità	1838, 13 marzo (apposiz. Biffe) – Gallesani, CC
NAUMOFF Wladimiro, eredità	1838, 17 marzo (descrizione) – Mannucci, CC
NAVARRA Giocondo	1819, 13 giugno – Bartoli, CC
NAVARRA Maddalena	Cfr. Baldassarri Navarra
NAVARRO Pietro Giuseppe	Cfr. D'Avelli e Navarro
NAVI Maria	1814, 24 agosto – Succ. Parmegiani, CC
NAVI Maria	1836, 14 dicembre (cons.) – De Cupis, CC
NAVI Maria	1840, 28 (cod.), 31 gennaio (ap.) – De Cupis
NAVI TANI Maria	1838, 10 settembre (cod.) – De Cupis, CC
NAVI TANI Maria (Nari Tani)	1839, 25 ottobre (cod.) -De Cupis, Cap.
NAVONA Teresa	1838, 28 (cons.), 30 marzo (ap.) – Succ. Offredi, CC
NAZZARENI Lallo Battista (Nazzareno)	1838, 28 novembre (reciproco) – Monetti, CC
NAZZARENI ROSCIOLI Caterina	1817, 11 gennaio – Ferruzzi, CC
NAZZARRI Gioacchino	1835, 1 gennaio (ap.) – Mannucci, CC
NAZZARRI Nunziata	1819, 20 agosto – Succ. Monetti, CC
NAZZARRI Salvatore	1827, 8 settembre (ap.) – Taddei, SR
NEBBI Giovanni	1832, 28 dicembre – Cerasi, CF
NEBBIA Romualdo, eredi	1827, 28 aprile (descriptio) – De Luca, pubbl.
NECCI Vittoria	Cfr. Adamini Necci
NEGLORI PEDRELLI Geltrude (o Pedrelli Neglori)	1836, 25 e 25 febbraio – Bartoli, CC
NEGRETTI Giacomo	1819, 23 marzo – Succ. Cicconi, CC
NEGRETTI Michele	1826, 18 novembre (cons.) – Delfini, CC
NEGRETTI Michele	1833, 8 agosto (ap.) – Delfini, CC
NEGRI Luigi, eredità	1838, 28 maggio (inv.) – Appolloni, CC
NEGRI Maria	1830, 23 novembre (cons.) – CF
NEGRONI CRICERNARI (?) Maddalena	1829, 14 settembre – Monti, Vic.
NEGRONI Gaetano, conte	1817, 26 dicembre – Succ. Contucci, CC
NEGRONI Gaetano, conte	1818, 18 marzo (annullat.) – Succ. Contucci, CC
NEGRONI Maddalena, contessa	1826, 2 gennaio (cons.) – Monti, Vic.
NEGRONI Maddalena, contessa	1831, 16 maggio (cons.) – Monti, Vic.
NEGRONI MASSIMI Caterina, contessa	1815, 9 febbraio – Damiani, CC
NEGRONI Stanislao, conte, eredità (Negrone)	1840, 21 novembre (inv.) - Bacchetti
NEGRONI Vincenzo	1819, 14 aprile – Gallesani, CC
NELLA Antonio	1834, 22 dicembre (cons.) – Succ. Ferruzzi, CC
NELLA Antonio	1835, 8 aprile (ap.) – Succ. Ferruzzi, CC
NELLI ... ¹⁵	Notaio pubblico nella terra di Formello
NELLI Anna Maria	1840, 27 (ritiro), 29 aprile (cons.) - Palombi
NELLI Caterina	1830, 26 agosto – De Cupis, CC
NEPITELLI Colomba	1834, 9 settembre – Gallesani, CC
NEREI Anna Teresa	1825, 15 marzo (cons.) – Gaudenzi, Vic.
NERI Anna Teresa	1816, 18 maggio – Gaudenzi, Vic.
NERI Anna Teresa	1826, 29 dicembre (ap.) – Gaudenzi, Vic.
NERI Camilla	1836, 28 agosto (cons.) – B. Pomponi, CC
NERI Geltrude	1821, 16 gennaio – Salvi, CC
NERI Giuseppe, eredi	1829, 23 aprile (exib.) – Gadotti, SR
NERI Maddalena	1826, 31 maggio – Lorenzini, CC
NERI Rosa	1835, 3 maggio - Hilbrat, CC
NERI Teresa	1837, 15 settembre (esibita) – Ciccolini, Vic.
NERO (Del) Angelo	1835, 6 luglio (cons.) – Venuti, CC
NERO (Del) Giuditta, contessa	1824, 29 marzo – Sommaini, CC

¹⁵ Manca in De Vizio.

NERO (Del) Giuditta, contessa	1837, 22 (cons.), 28 (rest.) e 30 marzo (cons.) – Bellucci, CC
NERONI Geltrude	Cfr. Giardoni Neroni
NEVI Luigi	1837, 25 agosto (cons.) – Calvaresi, CC
NEVI Luigi, R.mo D.	1838, 11 marzo (cons. e rest.) – Calvaresi, CC
NEVI Regina	1827, 22 (cons.) e 29 marzo (ap.) – De Cupis, CC
NIBBI	Cfr. Nibby
NIBBY Antonio, eredità (Niby)	1840, 23 gennaio (inv.) – Diamilla, Vic.
NIBBY Carlo	1838, 26 febr. (esib. fede morte) – Milanese, CC
NIBBY Paolo Aurelio (?) (Nibbi)	1834, 12 aprile e 17 sett. (cod.) – Delfini, CC
NIBY	Cfr. Nibby
NICAZENO Giacomo (o Nicazzeno)	1835, 30 (rest.) e 31 ago. (cons.) – Gradassi, CC
NICAZENO Giacomo, R (Nicazzeno)	1831, 23 luglio (cons.) – Gradassi, CC
NICAZENO Giacomo, R.	1833, 9 (rest.) e 16 agosto (cons.) – Gradassi, CC
NICAZENO Giacomo, R.	1833, 6 agosto (rest.) – Bartoli, CC
NICAZENO Giacomo, RD	1828, 6 marzo (cons.) – Bartoli, CC
NICCHI Giovanni	1835, 22 agosto (ap.) – Gradassi, CC
NICCHI Giuseppe	1831, 16 luglio (cons.) – Gradassi, CC
NICCOLA	Cfr. Nicola
NICCOLI	Cfr. Nicoli
NICCOLI Luigi	1840, 21 agosto (cons.) - Apolloni
NICCOLI Maddalena	1840, 15 aprile (cons.), 4 maggio (ap.) - Apolloni
NICCOLI Mariano (Nicoli)	1821, 25 ottobre (ap.) – Succ. Milanese, CC
NICCOLINI	Cfr. Nicolini
NICOLA (De) Angela	1839, 10 gennaio (cons. reciproco) - Fratocchi
NICOLA (Di) Bernardino	1830, 7 agosto (cons.) – Succ. Milanese, CC
NICOLA (Di) Domenico (Di Niccola)	1840, 3 ottobre - Hilbrat
NICOLA (Di) Giovanni	1826, 14 novembre (cons.) – Mannucci, CC
NICOLA (Di) Giovanni (Di Niccola)	1837, 10 agosto (cons.) – Palombi, CC
NICOLA (Di) Salvatore	1822, 22 settembre – Lorenzini, CC
NICOLAI Annibale	1834, 7 marzo (rest.) – Gradassi, CC
NICOLAI Antonio	1823, 21 aprile (cons.) e 4 maggio (ap.) – Succ. Damiani, CC
NICOLAI Antonio, eredità	1838, 3 marzo (apposiz. biffe) – Hilbrat, CC
NICOLAI Giuseppe, RPD	1817, 16 aprile – Salvi, CC
NICOLAI Maria	1838, 17 luglio – Bartoli, CC
NICOLAI Maria Maddalena	1825, 17 giugno (cons.) – Succ. Pellegrini, CC
NICOLAI Maria Maddalena	1827, 13 settembre (cons.) – Bartoli, CC
NICOLAI Maria Maddalena	1828, 16 maggio (ap.) – Bartoli, CC
NICOLAI Nicola Maria, RPD	1823, 2 aprile – Salvi, CC
NICOLAI Nicola Maria, RPD	1825, 2 agosto (cons.) – Farinelli, SCAS
NICOLAI Nicola Maria, RPD	1829, 22 agosto (cons.) – Appolloni, SC
NICOLAI Nicola Maria, RPD	1829, 22 agosto – Succ. Pellegrini, CC
NICOLAI Nicola Maria, RPD	1831, 21 febbraio (rest. e cons.) e 20 agosto (cons.) – A. Appolloni, CC
NICOLAI Nicola Maria, RPD	1833, 17 gennaio (ap.) – Appolloni, CC
NICOLAI Prospero	1828, 19 marzo (cons.) – Monti, Vic.
NICOLAI Prospero	1837, 2 luglio (cons.) – Palombi, CC
NICOLAI Vincenzo	1835, 1 dicembre (cons.) – B. Pomponi, CC
NICOLETTI Clara	1824, 2 giugno – Pasini, CF
NICOLETTI Domenico	1827, 19 settembre – Lorenzini, CC
NICOLETTI Giovanni	1827, 31 dicembre (ap.) – Monti, Vic.
NICOLETTI GUI Maria Anna	1831, 9 luglio – De Santis, CC
NICOLETTI Maria Anna	1831, 4 ottobre – Burgi
NICOLETTI Marianna, eredità	1838, 11 luglio (spiegaz. fiducia) – Ciccolini, Vic.
NICOLETTI Paola	1828, 9 dicembre (cons.) – Fratocchi, CC
NICOLETTI Paola	1837, 6 ottobre (ap.) – Fratocchi, CC
NICOLETTI PARADISI Giulia	1824, 16 maggio – Rotondi, Burgi
NICOLINI Anna	1839, 15 gennaio – Quirini, Agricoltura
NICOLINI Anna (Niccolini)	Cfr. Valentini Nicolini

NICOLINI Giovanni Francesco	1837, 1 agosto (cons.) – Calvaresi, CC
NICOLINI Maria	1834, 20 marzo – Monti, Vic.
NICOLINI Maria	1837, 6 giugno (cons.) – Monti, Vic.
NICOLINI Maria (Niccolini)	1836, 8 agosto (cons.) – Monti, Vic.
NICOLINI Maria (Niccolini)	1839, 30 agosto (rest.) – Monti, Vic.
NICOLO' Nicola, RD	1825, 6 luglio (cons.) – Succ. Sacchi, CC
NICOLO' Nicola, Rev. D.	1839, 19 luglio (ap.) - Calvaresi
NIGLI Francesco	1833, 16 febbraio – Calvaresi, CC
NINA Giovanni, R.	1834, 27 febbraio (cons.) – Corneli, CC
NIPITELLI Luigi	1829, 21 (cons.) e 22 apr. (ap.) – Succ. Sacchi, CC
NIZZICA Andrea, eredità	1839, 4 (cons.), 9 (quiet.), 16 agosto (ap. e apposiz. biffe), 7 sett. (inv.) – Appolloni, Cap.
NIZZICA Matilde	1838, 20 agosto (cons.) – Tassi, CC
NIZZICA Teresa	Cfr. Baroni Nizzica
NOBILI (De) Carlo	1819, 1 giugno (rest.) – Simonetti, CC
NOBILI (De) Caterina	1840, 17 febbraio (cons.), 9 (ap.), 16 marzo (inv.) – Succ. Contucci
NOBILI (De) VITELLESCHI Angelo, marchese	1820, 25 febbraio (ap.) – Offredi, CC
NOBILI (De) VITELLESCHI Angelo, marchese	1827, 6 febbraio (procura) – Francois, Gov.
NOBILI (De) VITELLESCHI Calcedonio	Cfr. Vitelleschi
NOBILI (De) VITELLESCHI Calcedonio, march.	1824, 6 febbraio (cons.) – Pernazza, CC
NOBILI (De) VITELLESCHI Calcedonio, march.	1826, 9 febbraio (cons.) – Pernazza, CC
NOBILI Maria	1817, 23 agosto – Monetti, CC
NOBILI Maria	1840, 9 giugno, 31 dicembre (esame ad perpetuum) – Damiani, PC
NOBILIONI Giacomo	1817, 12 maggio – Pozzi, CC
NOCCHI Francesco	1826, 13 novembre (cons.) – Megliorucci, CC
NOCCHI Francesco	1827, 17 gennaio (ap.) – Megliorucci, CC
NOCCHI Nicola, eredità	1839, 8 marzo (inv.) – Appolloni, Cap.
NOCCIOLI Clementina	1820, 1 maggio – Pozzi, CC
NOCCIOLI Girolamo	1827, 15 novembre – Palombi, CC
NOCCIOLI Giuseppe Luigi	1828, 10 aprile (cons.) – Fratocchi, CC
NOCCIOLI Giuseppe, eredità	1838, 13 marzo (atto notorietà) – Calvaresi, CC
NOCCIOLI Isidoro	1822, 29 aprile (ap.) – Succ. Cicconi, Vic.
NOCCIOLI Luigi	1829, 31 maggio (cons.) e 15 settembre (rest. e cons.) – Fratocchi, CC
NOCCIOLI Luigi	1830, 26 mar. (ap. e cons. folio) – Fratocchi, CC
NOCCIOLI Luisa	1840, 3, 11 aprile (inv.) – Succ. Gallesani
NOCELLI Mattia	1825, 30 luglio e 1 agosto – Rotondi, Burgi
NOCENTI	Cfr. Innocenti
NOCENTI Lorenzo	1832, 22 novembre (cons.) – Bersanti, CC
NOCENTI Lorenzo	1833, 21 febbraio (ap.) – Bersanti, CC
NOCERA Egidia	Cfr. Bellucci Nocera
NOLFI Agata	1825, 25 marzo (ap. test. e cod.) – Sommaini, CC
NOLFI Agnese	1824, 27 (cons.) e 31 maggio (cons. cod.) – Sommaini, CC
NOLFI Paolo	1817, 28 novembre – Damiani, CC
NOLFI Pietro	1830, 6 febbraio – CF
NONNI Anna Maria, eredi	1829, 24 marzo (exib. decl. fiducia) – Francois, Gov.
NONNINI Caterina	1827, 27 agosto (cons.) – Succ. Monetti, CC
NONNINI Caterina	1840, 27 luglio (cons. e rest.) – Delfini
NORCIA Elena	1826, 6 aprile (cons.) – Cerasi, CF
NOTARANGELI Clara	1818, 21 gennaio – Succ. Bellucci, CC
NOTARANGELI Petronilla	1833, 2 luglio (cons.) – Malagricci, CC
NOTARANGELI Pietro	1823, 14 novembre (cons.) – Franchi, CC
NOTARANGELI Pietro	1824, 19 novembre (rest.) – Franchi, CC
NOTARANGELI Pietro	1825, 30 agosto (cons.) – Scifoni, CC
NOTARANGELI Pietro	1826, 18 luglio (rest.) e 8 agosto (nuova cons.) – Scifoni, CC

NOTARANGELI Pietro	1827, 13 luglio (rest.) – Scifoni, CC
NOTARANGELI Pietro	1827, 24 luglio (cons.) – Damiani, Exc. Sen.
NOTARANGELI Pietro	1829, 30 nov. (rest. e cons.) – Damiani, Sen.
NOTARANGELI Pietro	1830, 12 ottobre (ap. ed apposizione biffe) – Damiani, Sen.
NOVELLI Antonio, eredità	1838, 10 dicembre (inv.) – Succ. Salvi, CC
NOVELLI Domenico	1817, 6 maggio – Salvi, CC
NOVELLI Gaetano	1819, 31 agosto – Succ. Taschini, CC
NOVELLI Giovanni	1826, 30 ottobre – Mannucci, CC
NOVELLI Giovanni	1837, 9 luglio (ap.) – Bartoli, CC
NOVELLI Margherita, eredità	1839, 23 settembre (inv.) - Milanese
NOVELLI Stanislao	1832, 22 maggio (cons.) – Gradassi, CC
NOVELLI Stanislao	1837, 11 luglio (cons.) – Venuti, CC
NOVELLI Stanislao	1838, 23 febbraio (cons.) – Hilbrat, CC
NOVELLI Stanislao, eredità	1840, 14 maggio (divisione) – Succ. Monetti
NUCCI Anna Maria	1815, 29 novembre – Monti, Vic.
NUNES Maddalena	1833, 12 marzo (ap.) – Succ. Monetti, CC
NUNEZ Alessio	1821, 17 agosto (ap.) – Gaudenzi, Vic.
NUNEZ Gondisalvo, marchese	1829, 19 febr. e 7 mar. (ap.) – Megliorucci, CC
NUNEZ Maddalena	1825, 28 febbraio (cons.) – Succ. Monetti, CC
NUNEZ Maddalena	Cfr. Tallara Nunez
NUNEZ Vincenza	1827, 9 maggio – Zucchetti, CC
NUNZIO (Di) PAPETTI Rosa	1821, 20 luglio – Fratocchi, CC
NUSINER Giuseppe	1824, 19 marzo (ap.) – Succ. Damiani, CC
NUVOLI Giovanni Baldassarre (+1838)	Notaio del Consolato dei Fiorentini
OACHET Giuseppe, eredità	1840, 2 giugno (ap.) – Megliorucci
OBBERGEN	Cfr. Obergen
OBERGEN Annunziata	1830, 28 agosto (cons.) – Mannucci, CC
OBERGEN Annunziata (Obbergen)	1828, 5 dicembre – Mannucci, CC
OBERGEN Annunziata, eredità	1838, 28 aprile (erez. Cappellania) – Romani, AC
OBIZI Amadeo	Cfr. Sacrati Obizi
OCCELLI	Cfr. Ocelli
OCCELLI Anna Celeste	1838, 5 marzo (ap. test. e cod.) – Monti, Vic.
OCELLI Anna Celeste	1832, 26 ottobre (cons. cod.) – Monti, Vic.
ODDI Agata	1828, 13 febbraio (cons.) – Bartoli, CC
ODDI BOZZOLASCHI Agata	1833, 9 marzo – Bartoli, CC
ODDI FAVI Felice	1820, 12 dicembre (ap.) – Paparozzi, AC
ODDI Gioacchino	1834, 1 luglio (cons.) – Succ. Scifoni, CC
ODDI Gioacchino	1835, 11 settembre (cons.) – Scifoni, CC
ODDI Gioacchino	1839, 2 marzo (ap.) – Sartori, Vic.
ODDI Giovanni Battista (Degli Oddi)	1840, 1 settembre (cons.) – Ciccolini, CC
ODDI Giuseppe	1822, 12 febbraio (rest.) – Sommaini, CC
ODDI Giuseppe	1826, 1 dicembre (rest.) – Mannucci, CC
ODDI Giuseppe	1828, 26 giugno (cons.) – Scifoni, CC
ODDI Giuseppe	1835, 19 agosto (cons.) – Scifoni, CC
ODDI Giuseppe	1839, 4 giugno (cons.) – Vitti, Conservatori
ODDI Giuseppe, eredità	1840, 26 agosto (ap.) - Vitti, Conservatori
ODDO Antonio	Cfr. Dandini Oddo
ODDO Felice	Cfr. Savi Oddo
ODDONI	Cfr. Odoni
ODESCALCHI Cecilia, marchesa	1839, 12 luglio (cons.) – Monti, Vic.
ODESCALCHI Girolamo, Cav.	1837, 27 luglio (cons.) – Megliorucci, CC
ODESCALCHI Girolamo, Ecc.	1823, 15 ottobre (cons.) – Malagrizzi, CC
ODESCALCHI LONGHI Cecilia, Ecc. duchessa	1838, 20 luglio (rest.) – Bellucci, CC
ODESCALCHI Maria Maddalena, Ecc.	1831, 27 maggio (cons.) – Appolloni, CC
ODESCALCHI Maria Maddalena, Ecc.	1835, 31 luglio (rest.) e 14 agosto (cons.) – Appolloni, CC
ODESCALCHI Maria Maddalena, principessa, D.	1840, 17 giugno (rest.) - Bacchetti
ODESCALCHI Pietro, Ecc.mo principe D.	1838, 21 aprile (cons.) – Venuti, CC

ODESCALCHI Pietro, principe D.	1840, 25 marzo (cons. e rest.) – Succ. Venuti
ODONI Giuseppe	1834, 7 agosto (cons.) – Succ. Diamilla, Vic.
OFFREDI ... eredi	1838, 28 agosto (consenso a rad.) – Hilbrat, CC
OFFREDI Bartolomeo Giuseppe (+1834)	Notaio capitolino, succ. da Torriani (1840)
OFFREDI Bartolomeo Giuseppe	1834, 10 febbraio – Milanese, CC
OGNIBENE Brigida	1832, 29 ottobre (ap.) – B. Pomponi, CC
OGNIBENE Brigida	1832, 6 (cons.) e 12 ottobre (ap.) – Fratocchi, CC
OGNIBENE Felice	1827, 17 novembre – Zucchetti, CC
OIETTI Giuseppe	1814, 14 febbraio – Sommaini, CC
OIETTI Pasquale	1829, 29 ottobre (cons.) – Succ. Contucci, CC
OIETTI Pasquale (Ojetti)	1832, 4 settembre (ap.) – Succ. Contucci, CC
OIETTI Pietro (Ojetti)	1836, 9 aprile (ap.) – Delfini, CC
OLGIATI Alessandro, RPD	1833, 25 febbraio (cons.) e 1 aprile (ap.) – Bacchetti, CC
OLGIATI Domenico, marchese	1835, 8 aprile (cons.) – D. Pomponi, CC
OLGIATI Giovanni Battista, marchese	1834, 2 settembre (cons.) – Bacchetti, CC
OLGIATI Lutgarda, marchesa	1833, 2 marzo (cons.) – Scifoni, CC
OLGIATI Maria Virginia	Cfr. Alberti Olgiate
OLIO (Dall') Nicola	1822, 20 giugno (ap.) – Minelli, CC
OLIVA	Cfr. Olivo
OLIVA (D') Angela (Oliva)	1815, 6 gennaio – Fratocchi, CC
OLIVA (D') Anna Vittoria	1833, 2 dicembre (cons.) – Succ. Monetti, CC
OLIVA (D') Anna Vittoria	1839, 26 nov. (ap.) – Mallozzi succ. Monetti
OLIVARI	Cfr. Olivieri
OLIVERI	Cfr. Oliveri
OLIVI	Cfr. Oliva, Olivo
OLIVIERI ...	Cfr. Latuil Olivieri
OLIVIERI Agnese	Cfr. Rinaldi Olivieri
OLIVIERI Bernardina	1825, 31 dicembre – Succ. Ferruzzi, CC
OLIVIERI Bernardina	1830, 9 ottobre (cons.) – Franchi, CC
OLIVIERI Bernardino	1832, 29 aprile (cons.) e 30 maggio (ap.) – A. Appolloni, CC
OLIVIERI Camilla	1825, 20 ottobre (ap.) – Malagricci, CC
OLIVIERI Domenica	Cfr. Alari Olivieri
OLIVIERI Francesco (Olivari)	1823, 29 gennaio (ap.) – Farinetti, SC
OLIVIERI Francesco, Cav. (Olivari)	1823, 23 gennaio – Malagricci, CC
OLIVIERI Gioacchino	1836, 31 luglio – Palombi, CC
OLIVIERI Giuseppe	1824, 17 aprile (ap.) – Bartoli, CC
OLIVIERI Maddalena	Cfr. Latuil ved. Olivieri
OLIVIERI Margherita	1818, 30 giugno – Bartoli, CC
OLIVIERI Marianna	1838, 28 giugno (cons.) – De Santis, CC
OLIVIERI Orsola	1835, 11 giugno (cons.) – Succ. Contucci, CC
OLIVIERI Orsola	1838, 26 (rest.), 30 aprile (cons.) – Succ. Contucci, CC
OLIVIERI Paolo	1831, 2 (cons.) e 15 aprile (ap.) – Gradassi, CC
OLIVIERI Pietro Antonio	1840, 6 agosto – Succ. Monetti
OLIVIERI Teresa	Cfr. Vanni Olivieri
OLIVIERI Teresa	1840, 7 marzo (cons.) – Sartori, Vic.
OLIVIERI TERRAGNOLI Margherita (Oliveri)	1822, 19 febbraio (ap.) – Casini, AC
OLIVIERI Vincenzo	1819, 1 aprile e 23 giugno – Bellucci, CC
OLIVIERI Vittoria	1837, 12 settembre (cons.) – Appolloni, CC
OLIVO	Cfr. Oliva
OLIVO Pietro	1820, 30 agosto – Zucchetti, già Gub. e CC
OLIVO Pietro	1831, 6 dicembre (cons.) – B. Pomponi, CC
OLIVO Pietro	1832, 22 febbraio (ap.) – B. Pomponi, CC
OLL	Cfr. Holl
OLL' Giuseppe	1839, 21 ottobre (ap.) – Sartori, Vic.
OMO (Dell') Gioacchino	1832, 14 febbraio – Venuti, CC
ONDEDEI Anna (anche Hondedei)	Cfr. Pinelli Ondedei
ONDEDEI PINELLI Anna, contessa, eredità	1837, 9 marzo (spiegaz. fiducia) – Gradassi, CC

ONELLI Angela	1832, 24 gennaio (cons.) – Gradassi, CC
ONELLI Prudenza	1837, 31 agosto – Ciccolini, Vic.
ONESTA Giuseppe	1833, 29 aprile – Gradassi, CC
ONESTI Luigi	Cfr. Braschi Onesti
ONESTI Luigi	1817, 27 luglio – Casini, AC
ONOFRI Carissima	1816, 15 giugno (ap.) – Casini, AC
ONOFRI Maria Anna	1830, 8 maggio (cons.) – Fratocchi, CC
ONOFRI Maria Anna	Cfr. Bonamici Onofri
ONOFRI Matilde, eredi	1838, 9 maggio (atto notorietà) – Bacchetti, CC
ONORATI Agata	1833, 26 febbraio – Calvaresi, CC
ONORATI Agata	1833, 27 febbraio – Monti, Vic.
ONORATI Antonio	1823, 21 novembre (cons.) e 1 dicembre (ap.) – Succ. Megliorucci, CC
ONORATI Mariano	1819, 29 marzo – Monti, Vic.
ORADA Giuseppe	1831, 9 gennaio – CF
ORAS... Maria Anna, eredi	1834, 6 febbraio (exib.) – Quirini, Agricoltura
ORASCHI Marianna	1821, 23 agosto – Zucchetti già Gub. e CC
ORAZI (d') Bernardina	Cfr. Candidi d'Orazi
ORAZI (D') Domenica	1840, 1 maggio (cons.) – D. Pomponi
ORAZI (d') Maria	Cfr. Fazi d'Orazi
ORAZI Domenico	1820, 2 marzo – Simonetti, CC
ORAZI Marianna	1817, 11 marzo – Succ. Cicconi, Vic.
ORAZIO (D') Ludovico	1835, 6 dicembre – Scifoni, CC
ORAZIO (D') Ludovico e Liberata	1840, 12 aprile – Diamilla, Vic.
ORAZIO (D') Pietro	1830, 26 agosto – De Cupis, CC
ORBICCIANI Camilla	1827, 6 luglio (cons.) – Bartoli, CC
ORBICCIANI Camilla	1837, 19 agosto – Bartoli, CC
ORCIANI Nicola	1819, 20 gennaio – Succ. Taschini, CC
ORDINI Francesco, principe	1837, 31 agosto (cons.) – Franchi, CC
ORDOGNES Camillo	1834, 16 dicembre (cons.) – Corneli, CC
ORDOGNES Camillo	1835, 12 febbraio (cons.) – Franchi, CC
ORDOGNES Camillo	1836, 18 dicembre (ap.) – Succ. Parchetti, CC
ORDOGNES Camillo	1836, 19 dicembre (ap. cod.) – Franchi, CC
ORDOGNES Vincenza	Cfr. Tucci Ordognes
ORDONES	Cfr. Ordognes
ORECCHIA Antonia	1825, 12 febbraio (cons.) – Franchi, CC
ORECCHIA Antonia	1828, 26 ottobre (cons.) e 28 dicembre (cod.) – Gradassi, CC
ORECCHIA Antonia	1829, 7 febbraio (ap.) – Gradassi, CC
ORECCHIA MOLINARI Antonia	1817, 28 maggio (rest.) – Succ. Palombi, CC
ORECCHIONI	Cfr. Oricchioni
OREFICI Francesco	1834, 26 settembre (rest.) – Malagricci, CC
ORELLI Fortunata Maria Domenica	Cfr. Catalotti Orelli
ORELLI Vincenza	1823, 17 ottobre (exhib.) – Franchi, CC
ORENGO Angelo	1819, 11 gennaio e 6 nov. – Succ. Monetti, CC
ORENGO Filippo Maria, Can. D.	1838, 16 maggio (ap.) – Fratocchi, CC
ORENGO Gioacchino	1825, 18 aprile (cons.) – Fratocchi, CC
ORENGO Gioacchino	1829, 22 aprile (rest. e cons.) – Fratocchi, CC
ORENGO Gioacchino	1835, 16 novembre (ap.) – Fratocchi, CC
ORENGO Giuseppe Maria, eredità	1839, 13 maggio (inv.) – Fratocchi
ORENGO MARCHIAFAVA Luigia Maria	1838, 16 maggio (ap.) – Fratocchi, CC
ORENGO Maria	1837, 7 dicembre (ap.) – Bartoli, CC
ORENGO Vincenza, eredità	1837, 30 novembre (notorietà), 2 dicembre (esibita) – Succ. Offredi, CC
ORFIDI Maria Anna	Cfr. Luchetti Orfidi
ORGANARI Clara	1831, 17 maggio (cons.) – Venuti, CC
ORGANISTA Caterina	1840, 2 febbraio – Nelli, Formello
ORI Angela	1817, 29 dicembre – Succ. Milanese, CC
ORI Teresa	Cfr. Zerga Ori Grifi
ORIA (D')	Cfr. Doria

ORICCHIONI Innocenzo	1831, 2 dicembre (cons.) – Succ. Sacchi, CC
ORICCHIONI Innocenzo	1832, 24 ottobre (cons.) – Succ. Pernazza, CC
ORICCHIONI Innocenzo	1832, 7 febbraio (cons.) – Calvaresi, CC
ORICCHIONI Vincenzo	1835, 27 giugno (ap.) – Tassi, CC
ORIELLI Tommasa	1840, 17 ottobre – Bartoli
ORIGINALI Antonio	1827, 22 ottobre (rest. test. e cod. e cons.) – Damiani, CC
ORIGINALI Antonio	1833, 12 gennaio (ap.) – De Santis, CC
ORLANDI Bartolomeo	1827, 11 maggio (cons.) e 1 novembre (rest.) – Fratocchi, CC
ORLANDI Bartolomeo	1830, 25 ottobre (cons.) – Mannucci, CC
ORLANDI Bartolomeo	1831, 16 luglio (ap.) – Mannucci, CC
ORLANDI Clementina	1832, 9 agosto – Zucchetti, CC
ORLANDI Damiano	1837, 17 maggio (ap.) – Appolloni, CC
ORLANDI Damiano, R.	1830, 14 giugno (cons.) – Succ. Santini già Gov.
ORLANDI Damiano, R.	1832, 4 giugno (cons. cod.) – Succ. Santini, Gub.
ORLANDI Domenico, R.	1834, 16 dicembre (cons.) – Appolloni, CC
ORLANDI Francesco	1818, 3 aprile – Succ. Cicconi, Vic.
ORLANDI Giacomo	1826, 22 aprile (cons. cod.) – Gallesani, CC
ORLANDI Giacomo	1827, 17 (rest.) e 19 marzo (cons.) e 10 novembre (rest. test. e cod.) – Gallesani de Franciosoni, CC
ORLANDI Giacomo	1827, 15 novembre (cons.) – Succ. Pellegrini, CC
ORLANDI Giacomo	1828, 20 aprile (ap.) – Succ. Pellegrini, CC
ORLANDI Giacomo	1832, 27 agosto (cons. cod.) – Succ. Milanese, CC
ORLANDI Giacomo	1833, 28 marzo (cons. cod.) e 30 aprile (ap. test. e cod.) – Succ. Milanese, CC
ORLANDI Gioacchino	1816, 22 giugno – Succ. Palombi, CC
ORLANDI Gioacchino	1828, 7 febbraio – Malagricci, CC
ORLANDI Gioacchino	1830, 20 novembre (cons.) – Succ. Milanese, CC
ORLANDI Giovanna	Cfr. Ruggeri Orlandi
ORLANDI Giovanni	1837, 29 agosto – Zucchetti, CC
ORLANDI Giuseppe ed Anna	1838, 20 aprile (cons.) – B. Pomponi, CC
ORLANDI Lucia	1829, 25 maggio – Pellegrini, CC
ORLANDI Maria Anna	1835, 3 luglio (cons.) – Appolloni, CC
ORLANDI Maria Clementina	1822, 25 novembre – Succ. Monetti, CC
ORLANDI Maria Clementina	1831, 7 ottobre – Succ. Monetti, CC
ORLANDI Pietro	1833, 2 dicembre (cons.) – Succ. Monetti, CC
ORLANDI Pietro	1839, 26 nov. (ap.) – Mallozzi succ. Monetti
ORLANDI Pietro	1840, 31 ottobre - Conflenti
ORLANDI Rosa	1822, 16 settembre (ap.) – Delfini, CC
ORLANDINI Francesco	1832, 12 maggio (cons.) e 11 agosto (ap.) – Giovannucci, AC
ORLANDINI Francesco, Dott., eredità	1837, 15 dicembre (quietanza) – Quirini, Agric.
ORLANDINI Francesco, eredi	1833, 26 giugno (quietanza) – Quirini, Agric.
ORLANDINI Rosa	Cfr. Cantoni Orlandini
ORLANI Damiano, R.	1827, 14 agosto (cons.) – Succ. Ferruzzi, CC
ORNAUD	Cfr. Arnaud
ORNAUD Marianna	Cfr. Borioni Ornaud
ORO (Dell') Eusebia Faustina	1831, 21 gennaio – Palombi, CC
ORSELLI AIROLDI Domenica	1823, 12 maggio (ap.) – Serpetti, SR
ORSELLI Domenica (Orzelli)	1821, 21 luglio (rest.) – Bartoli, CC
ORSELLI Domenica	1823, 1 febr. (cod.) e 9 mar. (ap.) – Bartoli, CC
ORSELLI Giuseppe (Orzelli)	1839, 23 (cons.), 24 ottobre (ap.) – Bellucci
ORSI Fabio, eredità	1837, 22 (cons.), 25 agosto (ap.), 5 settembre (descrizione ered.) – B. Pomponi, CC
ORSI MOLLI Maria	1824, 23 novembre (cod.) – Salvi, CC
ORSINI Alessandro	1836, 19 gennaio (cons.) – Succ. Monetti, CC
ORSINI Angela	1827, 26 gennaio – Fratocchi, CC
ORSINI Anna Girolama	Cfr. Carpegna Orsini de Cavalieri
ORSINI Antonio	1839, 4 gennaio, 8 febbraio (inv.) – Frosoni, AC

ORSINI Carlo	1814, 10 giugno – Mannucci, CC
ORSINI Carlo, RD	1817, 22 luglio (cod.) – Scifoni, CC
ORSINI de CAVALIERI Francesco, Can.	1814, 14 maggio – Conflenti, CC
ORSINI Fabrizio	Cfr. Locatelli Orsini
ORSINI Francesco, Cav. D.	1840, 8 gennaio (rest.) – Franchi
ORSINI Giulio	1823, 19 luglio (cons.) – Bartoli, CC
ORSINI Giulio	1826, 5 novembre (ap.) – Bartoli, CC
ORSINI Ladislao, conte, eredità	1838, 22 gennaio (inv.) – Cherubini, RFSP
ORSINI Maria	1822, 2 aprile (ap.) – Pozzi, CC
ORSINI Pietro, eredità	1837, 26 giugno (apposizione biffe), 18 luglio (rimozione biffe e inv.) – Conflenti, CC
ORSINI Teresa	1815, 6 ottobre – Delfini, CC
ORSINI Vittoria, eredi	1827, 5 marzo (exhib.) – Spagnoli, ASS
ORSINI Vittoria, eredi	1831, 18 maggio (quietanza), 6 giugno (quietanza), 17 dicembre (quietanza) – ASS
ORSINI Vittoria, marchesa, eredi	1833, 31 maggio (quietanza) - ASS
ORSINI Viviano, RPD	1816, 12 dicembre – Fiammetta, CC
ORSOLINI Francesco, RD	1821, 12 gennaio (ap.) – Succ. Contucci, CC
ORTENZI Antonio	1815, 2 dicembre – Gallesani, CC
ORTENZI Emanuele	1821, 2 dicembre – Rotondi, Burgi
ORTOLA Agata	1825, 4 maggio (cons.) – Monti, Vic.
ORTOLANI Giovanna	Cfr. Cardelari Ortolani
ORTOLANI Giovanni Battista	1825, 7 giugno (rest.) – Leonetti, RFSP
ORTOLANI Giovanni Battista	1828, 24 settembre (cons.) – Succ. Contucci, CC
ORTOLANI Giovanni Battista	1831, 13 novembre – Succ. Contucci, CC
ORTOLANI Lorenzo	1821, 6 aprile (rest.) – Succ. Contucci, CC
ORTOLANI Lorenzo	1830, 30 agosto (cons.) – Succ. Contucci, CC
ORTOLANI Lorenzo	1831, 5 settembre (cons.) – Fratocchi, CC
ORTOLANI Lorenzo	1833, 21 gennaio (rest. e cons.) – Fratocchi, CC
ORTOLANI Lorenzo	1835, 10 maggio (cons.) – Fratocchi, CC
ORTOLANI Lorenzo, eredità	1837, 4 (ap. test. e cod. ed apposizione biffe), 12 (inv.), 31 maggio (deposito), 10 agosto (erezione cappellania), 20 dic. (quiet.) – Fratocchi, CC
ORTOLANI Matilde	1819, 26 gennaio – Succ. Pellegrini, CC
ORZELLI	Cfr. Orselli
ORZI Cunegonda	1831, 22 settembre (exhib.) – Gaudenzi, Vic.
OSLENGHI Annunziata	Cfr. Beati Oslenghi
OSSANI Giuseppe	1840, 12 ottobre (cons.) – Sartori, Vic.
OSSATI Caterina	1823, 23 gen. (cons.) e 6 nov. (ap.) – Delfini, CC
OSSOLI Antonio, marchese	1840, 26 marzo (rest.), 15 aprile (cons.) – Torriani succ. Offredi
OSSOLI Antonio Maria, marchese	1837, 19 agosto (cons.) – Succ. Offredi, CC
OSSOLI Antonio, marchese	1832, 8 ottobre (cons.) – Ex. Senatoris
OSSOLI Antonio, marchese	1833, 24 aprile (cons.) – Venuti, CC
OSSOLI Laura	Cfr. Costaguti Ossoli
OSSOLI Margherita	Cfr. Roncalli Ossoli
OSSOLI Margherita	1840, 20 marzo, 4 aprile (inv.) - Zucchetti
OST Gustavo	1823, 19 maggio (exhib.) – Conflenti, CC
OSTE (Dell') Andrea	1826, 12 (cons.) e 14 mar.(ap.)–Succ.Monetti,CC
OSTE (Dell') Paolo	1838, 11 marzo (cons.) – Succ. Ferruzzi, CC
OSTE (Dell') Paolo	1840, 7 (ap.), 23 marzo (inv.) – Succ. Ferruzzi
OSTESTI Romualdo	Cfr. Braschi Onesti
OSTINI Francesco	1820, 29 novembre – Pozzi, CC
OSTINI Giuseppe, D.	1819, 13 gennaio – Bellucci, CC
OSTINI Giuseppe, RD	1824, 4 settembre (ap.) – Offredi, CC
OTTAVI (D') Caterina	Cfr. Spaducci D'Ottavi
OTTAVI (D') Lucia	1827, 29 dicembre – Succ. Monetti, CC
OTTAVI (D') Pasqua	1822, 7 ottobre – Succ. Ferruzzi, CC
OTTAVIANI Andrea	1840, 17 aprile (cons.) – Hilbrat
OTTAVIANI Anna	Cfr. Costanzi Ottaviani

OTTAVIANI Anna	1834, 16 marzo (cons.) – Palombi, CC
OTTAVIANI Bernardina	1835, 7 maggio (cons.) – Corneli, CC
OTTAVIANI Bernardina	Cfr. Vellucci Ottaviani
OTTAVIANI COSTANZI Anna	1819, 5 ottobre – Ferruzzi, CC
OTTAVIANI Giovanni Battista	1818, 7 gennaio – Bartoli, CC
OTTAVIANI Rosa	Cfr. Ricci Ottaviani
OTTAVIANI Teresa	1839, 6 marzo (cons.) – Sartori, Vic.
OTTE (Dell') Luigi	1819, 6 dicembre – Mannucci, CC
OTTI Pietro	1829, 4 settembre (cons.) – Quirini, Agricoltura
OTTI Pietro, R.	1833, 13 febbraio (ap.) – Querini, Agricoltura
OTTINI Clementina	Cfr. Tinelli Ottini
OTTOBONI BONCOMPAGNI Alessandro, duca, eredità	1837, 30 settembre (inv.) – Megliorucci, CC
OTTOBONI Clelia	Cfr. Borromeo Ottoboni
OTTOBONI Fiano Alessandro	Cfr. Boncompagni Ottoboni Fiano
OTTOBONI Giustina Maria	Cfr. Boncompagni Ottoboni
OTTOBONI Giustiniana	Cfr. Sambiase Ottoboni
OTTOLINI Carlo	1822, 31 maggio (ap.) – Mannucci, CC
OTTONI Lorenzo	1822, 14 dicembre (cons. clausi) – Serpetti, SR
OVIDI Luigi	1827, 1 (cons.) e 22 giugno (ap.) – Conflenti, CC
OVIDI Ovidio, conte	1824, 2 gennaio (ap.) – Casini, AC
PACCA Maria Teresa	1827, 6 gennaio (ap.) – Scifoni, CC
PACCAGNINI Francesco	1832, 19 (cons.) e 25 mag. (ap.) – Zucchetti, CC
PACCAGNINI Maria	1837, 12 settembre (esibita) – Hilbrat, CC
PACHELLINI Vincenzo	1839, 3 ottobre (cons.) – Succ. Ferruzzi
PACCHIAROTTI Giovanni	1836, 12 ottobre (cons.) – Gradassi, CC
PACCHIAROTTI Maria Anna	Cfr. Targa Pacchiarotti
PACCHINI Domenico e Pomponi Lucia, coniugi	1816, 21 marzo – Succ. Milanese, CC
PACE Giovanni	1837, 9 giugno (cons.) – Diamilla, Vic.
PACE Maria Giuseppa	1826, 4 maggio – Bellucci, CC
PACE Pietro	1836, 29 aprile – ASS
PACETTI Agnese	Cfr. Zucchi Pacetti
PACETTI Giuseppe, eredità	1839, 11 (apposizione biffe), 21 marzo (inv.) – Fratocchi
PACETTI LUCIDI Caterina	1820, 4 settembre – Nelli, Formelli
PACETTI LUCIDI Caterina	1824, 19 luglio – Nelli, Formelli
PACH Anna	Cfr. Persiani Pach
PACHERRA Felice	1836, 29 marzo – Damiani, Senatoris
PACI Angela	Cfr. Vacquer Paci
PACIFICI Filippo, RD	1817, 20 dicembre (ap.) – Bartoli, CC
PACIFICI Giovanni Battista	1835, 20 novembre (cons.) – Bellucci, CC
PACIFICI Luigi	1832, 29 ottobre – Bacchetti, CC
PACIFICI Margherita	1827, 1 dicembre – Palombi, CC
PACIFICI Maria Anna	1832, 10 aprile – Bartoli, CC
PACINI Annunziata	1817, 26 aprile – Succ. Palombi, CC
PACINI Antonio, RD	1828, 30 agosto (cons.) – Delfini, CC
PACINI Lorenzo, eredità	1840, 5 settembre (verbale) – Damiani, PC
PACINI RIGHI Teresa	1831, 20 luglio (ap.) – B. Pomponi, CC
PACINI Teresa	1829, 29 settembre (cons.) – Delfini, CC
PACINI Teresa	1830, 11 ottobre (cons.) – Pomponi, BCC
PACIUCCI Lorenzo, eredi	1834, 6 maggio (deposit.) – Damiani, Sen.
PADRONI MEZZANA Teresa	1822, 23 ottobre (ap.) – Petti, AC
PADRONI Teresa	1825, 4 dicembre (cons.) – Succ. Ferruzzi, CC
PADRONI Teresa (Padrone)	1840, 24 gennaio (cons.) – Succ. Venuti
PADRONI Vincenzo, eredi	1830, 5 febbraio (inv.) – Damiani, Sen.
PAFFONI Dorotea Maria	1820, 21 ottobre (ap.) – Succ. Monetti, CC
PAGANI Anna Maria	1828, 12 febbraio (cons.) e 20 dicembre (ap.) – Monti, Vic.
PAGANI Barbara	Cfr. Tozi Pagani
PAGANI Colomba	Cfr. Feoli Pagani

PAGANI Giuseppe	1830, 26 marzo (apposizione biffe) – Quirini, Agricoltura
PAGANI Isidoro	1830, 11 luglio (ap. ed apposizione biffe), 21 agosto (inv.) – Quirini, Agricoltura
PAGANI Isidoro, eredi	1831, 13 aprile (divisione) – Quirini, Agricoltura
PAGANI Isidoro, R.	1829, 14 settembre (cons.) – Quirini, Agricoltura
PAGANI Isidoro, RD	1825, 23 e 23 novembre (cons.) – Scifoni, CC
PAGANI Margherita	Cfr. Pattatini Pagani
PAGANI Margherita	1831, 3 marzo (cons.) e 21 dicembre (ap.) – Ciccolini, Vic.
PAGANI PERAZZANI Giovanni	1824, 24 febbraio – Franchi, CC
PAGANINI Celestino	1833, 21 marzo (cons.) – Gallesani, CC
PAGANINI Celestino	1835, 6 ottobre (rest.) – Gallesani, CC
PAGANINI Celestino	1837, 6 settembre (cons.) – Calvaresi, CC
PAGANINI Celestino	1838, 17 ottobre (rest.) – Calvaresi, CC
PAGANO Andrea	1818, 12 genn. (ap. test. e cod.) – Fiammetta, CC
PAGLIACCI Maria Felice	Cfr. Sacchi Pagliacci
PAGLIARI Barbara	Cfr. Folchetti Pagliari
PAGLIARI Elena	1819, 8 settembre – Scifoni, CC
PAGLIARI Francesco	1826, 9 marzo (cons.) – Malagricci, CC
PAGLIARI Francesco	1828, 3 marzo (ap.) – Malagricci, CC
PAGLIARI Giusto	1833, 2 e 2 agosto – Zucchetti, CC
PAGLIARI MAIALETTI Fortunata	1839, 7 (cons.), 28 settembre (cod.), 21 novembre (ap.) – Gradassi
PAGLIARINI Domenica	1819, 25 marzo – Mannucci, CC
PAGLIUCA Bernardino	1816, 17 dicembre – Pozzi, CC
PAGNANI Domenico	1833, 26 febbraio (cons.) e 5 marzo (ap.) – A. Appolloni, CC
PAGNONCELLI Agostino	1818, 1 luglio (ap.) – Mannucci, CC
PAGNONCELLI Angela Rosa	1828, 17 aprile (cons.) – Damiani, CC
PAGNONCELLI Angela Rosa	1837, 4 (ap., deposito documenti, inv.), 28 settembre (inv.) – De Santis, CC
PAGNONCELLI Antonio	1837, 19 agosto (cons.) – Damiani, PC
PAGNONCELLI Giacomo	1837, 10 agosto (cons.) – Succ. Monetti, CC
PAGNONCELLI Silvia	1837, 24 aprile (pubblico) – Tassi, CC
PAGNONCELLI Silvia	1838, 28 luglio – Vitti, Conservatori
PAGNONCELLI Teresa	1832, 18 luglio (cons.) – Monti, Vic.
PAGNONCELLI Vincenzo, Avv.	1839, 17 aprile (cons.) – De Sanctis
PAGNUCCHI Maria Geltrude e Maria Teresa, suore	1840, 28 ottobre (cons.) – Fratocchi
PAGNUCCHI Pietro	1837, 21 aprile – Mannucci, CC
PAI BRUZZICHES ... (Bruzziches Pai)	1836, 12 settembre (cons.) – Gallesani, CC
PAI BRUZZICHES Innocenza	1836, 12 settembre (cons.) – Gallesani, CC
PAI GEROLIMINI Prudenza	1837, 25 agosto (pubblico) – Gradassi, CC
PAI Girolama	1832, 22 novembre – Gallesani, CC
PAI Innocenza	1832, 10 dicembre – Gallesani, CC
PAI Prudenza	1831, 17 agosto – Palombi, CC
PAI Prudenza	1825, 24 luglio – Palombi, CC
PAI Prudenza	1832, 9 ottobre – Palombi, CC
PAI Prudenza	1834, 10 settembre (cod.) – Palombi, CC
PAINI Giovanni	1836, 8 ottobre (cons.) – Gradassi, CC
PAINI Giovanni	1837, 31 marzo (ap.) – Gradassi, CC
PAIOTTINI Maria	1837, 14 agosto (cons.) – Bartoli, CC
PAIUSSI Giuseppe, eredità	1839, 3 dicembre (inv.) – Sartori, Vic.
PAIVA CARISSIMI Antonia	1818, 30 maggio – Scifoni, CC
PALADINI Angela	1836, 7 ottobre (cons.) – Delfini, CC
PALADINI Francesco, Can.	1814, 16 agosto – Monti, Vic.
PALADINI Margherita	1837, 7 settembre (cons.) – Nuvoli, CF
PALAGGI Francesco	1836, 5 dicembre (cons.) – B. Pomponi, CC
PALAGGI Francesco (Palagi)	1840, 29 maggio (ritiro) – B. Pomponi

PALAGGI Giuseppe	1837, 2 settembre (cons.) – Contucci, CC
PALANI	Cfr. Paloni
PALANI Faustina	Cfr. Ptanelli Palani
PALANI Vincenzo	1821, 12 settembre – Bartoli, CC
PALATINI Rosa	1822, 22 febbraio – Pozzi, CC
PALAZZI BALDESCHI Giulia	1836, 4 giugno (cons.) – A. Appolloni, CC
PALAZZI Caterina	1819, 13 luglio – Megliorucci, CC
PALAZZI Gioacchino	1823, 6 maggio (cons.) e 28 luglio (ap.) – Diamilla, CC
PALAZZI Giulia	Cfr. Baldeschi Palazzi
PALAZZINI Alessandro	1832, 23 agosto – Ciccolini, Vic.
PALAZZINI Andrea	1825, 9 marzo (cons.) – Succ. Ferruzzi, CC
PALAZZINI Andrea	1833, 18 settembre (ap.) – Succ. Ferruzzi, CC
PALAZZINI Antonio	1821, 30 gennaio – Lorenzini, CC
PALAZZINI Antonio	1821, 28 agosto – Pasini, CF
PALCHETTI Domenico	1814, 26 agosto – Pozzi, CC
PALCHETTI Federico, eredità	1839, 20, 21 gennaio (apposizione sigilli), 13 febbraio (descrizione) – Bartoli
PALCIDI Vincenzo	1823, 21 febbraio (cons.) – Offredi, CC
PALELLI Caterina	Cfr. Penini Palelli
PALEOTTI	Cfr. Palleatti
PALERMI Francesco	1833, 26 luglio (cons.) – A. Appolloni, CC
PALES CARINI Lucia	1837, 21 marzo (cons.) – Succ. Ferruzzi, CC
PALES Luisa	Cfr. Carini Pales
PALICA Filippo, eredità	1840, 24 marzo (inv.) – Diamilla, Vic.
PALILLI	Cfr. Calilli
PALILLI Vittoria	Cfr. Turani Manzi Palilli
PALLA Alessandro Maria, R.P.	1837, 26 settembre (esibita) – Ciccolini, Vic.
PALLACCHI Cherubino, eredità	1837, 2 dicembre (istituz. opera pia) – Nuvoli, CF
PALLADORO Elena	1826, 25 aprile (cons.) e 17 maggio (cons. cod.) – Sommaini, CC
PALLADORO Elena	1830, 19 dic. (rest. test. e cod.) – Sommaini, CC
PALLADORO Elena	1832, 23 gennaio (cons.) – Succ. Monetti, CC
PALLADORO Elena (Palladora)	1832, 31 marzo (ap.) – Succ. Monetti, CC
PALLATINI PAGANI Margherita	1829, 7 luglio – Succ. Parchetti, CC
PALLAVICINI Costanza, Ecc.	1834, 23 febbraio (cons.) – Succ. Ferruzzi, CC
PALLAVICINI Costanza, principessa	1836, 26 aprile (cons. cod.) – Ferruzzi, CC
PALLAVICINI GAROFOLI Maria Antonia	1825, 7 giugno – Gallesani, CC
PALLAVICINI Maria Ippolita	Cfr. Sanseverino Pallavicini
PALLEATTI Dionisio	1830, 8 (cons.) e 9 agosto (ap.) – Succ. Pellegrini, CC
PALLESCHI Tommaso	1822, 9 maggio (cod.) – Fiammetta, CC
PALLI Carlo	1821, 2 aprile (ap.) – Pozzi, CC
PALLI Francesco (Pallii)	1831, 23 agosto (cons.) e 29 ottobre (ap.) – Bellucci, CC
PALLINI Vittore	1834, 29 marzo (cons.) – Malagricci, CC
PALLINI Vittore	1836, 22 novembre (ap.) – Malagricci, CC
PALLONI Francesco	1815, 17 febbraio – Damiani, CC
PALLOTTA Rosa	1826, 11 maggio (cons.) – Lorenzini, CC
PALLOTTA Virginia	1824, 3 febbraio – Pernazza, CC
PALLOTTI Pietro Paolo	1833, 25 settembre – Ruggeri, AC
PALMA Marianna	1817, 28 dicembre – Pernazza, CC
PALMEGIANI	Cfr. Parmegiani
PALMESE Arcangelo	1837, 11 marzo (cons.) – Franchi, CC
PALMIERI Angela	1820, 15 maggio – Succ. Taschini, CC
PALMIERI Angelo Maria	1834, 30 settembre (cons.) – Bartoli, CC
PALMIERI Angelo Maria	1837, 21 agosto (cons.) – Bartoli, CC
PALMIERI Angelo Maria, RP	1836, 3 settembre (cons.) – Bartoli, CC
PALMIERI Camillo	1831, 30 giugno (rest.) – Succ. Simonetti, CC
PALMIERI Camillo	1829, 21 luglio (cons.) – Simonetti, CC

PALMIERI Ilario	1823, 13 ottobre (cons.) e 7 novembre (ap.) – Leonetti, FSP
PALMIERI Luigi	1823, 12 maggio (ap.) – Fratocchi, CC
PALMIERI Valerio	1837, 28 settembre (cons.) – Succ. Scifoni, CC
PALMIERI Vincenza	1840, 21 gennaio – Palombi
PALMONI Livio	1821, 20 gennaio – Bartoli, CC
PALMONI PETRARCA Rosa	1828, 24 aprile (ap.) – Bartoli, CC
PALMONI Rosa	1824, 23 aprile (cons.) – Bartoli, CC
PALMONI Rosa	1825, 2 novembre (cons.) e 1 dicembre (rest.) – Bartoli, CC
PALMONI Rosa	1826, 27 agosto (cons.) – Bartoli, CC
PALMUCCI Carlo	1822, 29 gennaio – Succ. Monetti, CC
PALMUCCI Caterina	Cfr. Fabri Palmucci
PALMUCCI Filippo	1828, 21 aprile (cons.) – Damiani, Exc. Senatoris
PALMUCCI Francesca	1831, 18 settembre (cons.) e 29 novembre (ap.) – Succ. Milanese, CC
PALMUCCI Francesca, eredità	1839, 5 luglio (istituz. e dotaz. cappellania) – Monti, Vic.
PALMUCCI Giovanna	Cfr. Moneti Palmucci
PALMUCCI Luigi	1840, 29 (cons.), 30 settembre (ap.), 5 ottobre (inv.) – Terzi, CF
PALOMBA Camillo	1829, 20 maggio – Mannucci, CC
PALOMBA Cunegonda	1837, 11 settembre (cons.) – Bartoli, CC
PALOMBA Francesco	1815, 1 febbraio – Fratocchi, CC
PALOMBA Giovanni Lorenzo	1829, 26 luglio (cons.) e 24 agosto (ap. cod.) – Sommaini, CC
PALOMBA Giovanni Lorenzo, conte	1829, 22 giugno (cons. cod.) – De Cupis, CC
PALOMBA Giovanni, conte	1831, 9 febbraio (ap. cod.) – De Cupis, CC
PALOMBA Maria Angela	1828, 11 giugno – Bartoli, CC
PALOMBA Saverio, eredità	1837, 5 (cons.), 8 (ap.), 16 maggio (inv.), 24 ottobre (esame) – Gradassi, CC
PALOMBA Teresa	1837, 15 settembre (cons.) – Bartoli, CC
PALOMBARA Barbara	Cfr. Savelli Palombara Massimo
PALOMBI Andrea	1825, 17 aprile – Poggioli, CC
PALOMBI Andrea	1826, 12 ottobre – Poggioli, CC
PALOMBI Andrea	1826, 6 giugno (exhib.) – Bartoli, CC
PALOMBI Anna	1814, 26 agosto – Fiammetta, CC
PALOMBI Caterina	1838, 12 dicembre – Diamilla, Vic.
PALOMBI Francesco, Cav.	1824, 20 gennaio (rest. e nova cons.) e 6 settembre (cons. cod.) – Sommaini, CC
PALOMBI Francesco, Cav.	1825, 19 gennaio (cons.) 14 dicembre (altra cons.) – Sommaini, CC
PALOMBI Francesco, Cav.	1829, 28 marzo (cons. cod.) – Sommaini, CC
PALOMBI Francesco, Cav.	1831, 23 agosto (cons. cod.) – Sommaini, CC
PALOMBI Francesco, Cav.	1831, 1 dicembre (ap. test. e cod.) – Bacchetti, CC
PALOMBI Gaetano, RD	1826, 21 aprile – Bellucci, CC
PALOMBI Giacomo	1820, 7 maggio – Succ. Antoniani, Burgi
PALOMBI Giovanni Battista (+1809), successore	Notaio capitolino, succ. da Bellucci (1816)
PALOMBI Giovanni Battista	1825, 19 dicembre – Franchi, CC
PALOMBI Giuseppe Antonio	1818, 27 dicembre – Gaudenzi succ. Cicconi, Vic.
PALOMBI Maria Antonia	1833, 13 febbraio – Ciccolini, Vic.
PALOMBI Paolo	1814, 27 e 30 novembre – Succ. Sacchi, CC
PALOMBI Teresa	1833, 17 settembre (ap.) – Bacchetti, CC
PALOMBI Tommaso	1832, 12 gennaio (cons.) – Bacchetti, CC
PALOMBI Tommaso	1834, 11 (rest.) e 18 genn. (cons.) – Bacchetti, CC
PALOMBI Tommaso, Cav.	1837, 2 settembre (cons.) – Bacchetti, CC
PALOMBI Tommaso, Cav.	1840, 4 (rest. test. e cod.), 12 agosto (cos.) – Bacchetti
PALOMBI Valburga	1835, 19 e 19 maggio (cons.) – Succ. Monetti, CC
PALOMBI Vincenzo	Notaio capitolino

PALOMBI Vincenzo	1836, 24 (cons.) e 28 marzo (cons. cod.) – A. Appolloni, CC
PALOMBI Vincenzo	1840, 4 febbraio - Succ. Contucci
PALOMBINI Cristoforo, eredi	1828, 18 novembre (devolut.) – ASS
PALOMBINI Luisa Emanuela	1828, 30 agosto (cons.) – Malagricci, CC
PALOMBINI Luisa Emanuela (Emameola)	1828, 30 agosto (cons.) – Malagricci, CC
PALONI	Cfr. Palani
PALONI Luigi	1820, 14 marzo (rest. test. e cod.), 15 luglio (rest.) e 23 dicembre (ap.) – Fiammetta, CC
PALOZZI Caterina	1836, 2 dicembre (cons.) – Nelli, Formelli
PALOZZI Luigi	1834, 17 aprile – Zucchetti, CC
PALTONI Ottavio, Can. D.	1821, 15 marzo – Bartoli, CC
PALUCCI Alessandro, D., eredità	1838, 9 agosto (ricognizione in dominum) – Nuvoli e succ., CF
PALUZZI Apollonia	Cfr. Scoccia Paluzzi
PALUZZI Clemente	1816, 21 marzo – Fiammetta, CC
PALUZZI Domenico	1840, 1 gennaio – Nelli, Formello
PALUZZI Marianna	1815, 5 febbraio – Damiani, CC
PALUZZI MASCELLI ROVERE Rosa	1829, 20 novembre – Quirini, Agricoltura
PALUZZI Ottavio	1832, 27 novembre (exhib.) – De Santis, CC
PALUZZI Vincenzo Maria, Cav.	1839, 29 (cos.), 30 gennaio (ap.) – Bartoli, Cap.
PAMFILI	Cfr. Pamphili, Panfili
PAMPANELLI BAMBACARI Maria Stella	1822, 27 settembre – Fratocchi, CC
PAMPANI Maria	1832, 10 ottobre (cons.) – Monti, Vic.
PAMPANI Maria	1834, 2 aprile (ap.) – Monti, Vic.
PAMPHILI	Cfr. Panfili
PAMPHILI Antonio	Cfr. Doria Pamphili
PAMPHILI Carlo	1825, 27 gennaio – Bartoli, CC
PAMPHILI Giorgio	Cfr. Doria Pamphili
PAMPHILI Serafina	Cfr. Doria Pamphili
PAMPINONI Carlo	1814, 9 settembre – Conflenti, CC
PANATTA Imperatrice	1822, 10 maggio – Succ. Damiani, CC
PANCALDI Francesco	1820, 11 febbraio – Fiammetta, CC
PANCALDI Francesco	1836, 15 e 15 aprile (cons.) – A. Appolloni, CC
PANCALDI Francesco, eredi	1836, 19 sett. (apposizione biffe) – Vitti, RM
PANCALDI Luigi	1836, 29 novembre (cons.) – A. Appolloni, CC
PANCHI ILARI Serafina	1818, 28 aprile – Succ. Pellegrini, CC
PANCHI ILARI Serafina	1823, 11 luglio – Succ. Damiani, CC
PANCI Filippo	1831, 7 dicembre (cons.) – Apolloni, CC
PANCI Giovanni Battista	1818, 27 settembre – Moti, Vic.
PANCOTTI Flavia	1823, 8 febbraio (ap. test. e cod.) – Fratocchi, CC
PANCRAZI	Cfr. Pangrazi
PANDOLFI Demetrio	1821, 23 novembre – Succ. Damiani, CC
PANDOLFI Filippo, eredità	1838, 12 aprile (spgaz. fiducia) – Ciccolini, Vic.
PANDOLFI Francesco Maria, E.mo (Card.)	1835, 13 maggio – Delfini, CC
PANDOLFI Luigi, E.mo (Card.)	1824, 12 febbraio (exhib.) – Diamilla, Vic.
PANDOLFI Vincenzo, conte	1836, 1 novembre (ap.) – Palombi, CC
PANDOLFI Vincenzo, eredi	1836, 28 novembre (inv.) - CF
PANE Antonio	1818, 17 luglio (ap.) – Damiani, CC
PANE Filippo Maria	1823, 29 agosto (cons.) – Succ. Contucci, CC
PANE Filippo, RD	1825, 21 febbraio (cons.) – Succ. Contucci, CC
PANE Girolamo	1832, 20 luglio (cons.) – Succ. Parchetti, CC
PANE Girolamo, conte	1826, 26 luglio (cons.) – Simonetti, CC
PANE Pasquale	Cfr. Cacace Pane
PANETTI Teresa	1820, 18 settembre – Casini, AC
PANFILI	Cfr. Pamphili
PANFILI Giuliano	1819, ... - Succ. Ferri, Vic.
PANGALLI Antonia	Cfr. Bruni Pangalli
PANGALLI Lucia	1832, 18 gennaio (cons.) – Monti, Vic.
PANGALLOZZI Paolo	1833, 18 luglio – Succ. Ferruzzi, CC

PANGALLOZZI Pasquale	1824, 17 marzo (ap.) – Farinetti, SC
PANGALLOZZI Pietro, R.	1833, 22 febbraio – Palombi, CC
PANGRAZI Angelico	1819, ... - Conflenti, CC
PANICELLI Gaetano	1819, 10 dicembre – Mannucci, CC
PANICELLI Matilde (Panichelli)	1824, 7 marzo (ap.) – Minelli, CC
PANICHI Filippo, R	1831, 9 febbraio – Palombi, CC
PANINI Lorenzo, eredità	1838, 2 aprile (apposiz. biffe) – Appolloni, CC
PANIZZI Antonia	1822, 11 gennaio – Succ. Contucci, CC
PANIZZI SILVI Antonia	1829, 26 gennaio (cons.) – Succ. Contucci, CC
PANNONI Santa	1826, 27 febbraio (cons.) – Conflenti, CC
PANNUCCI Ippolito, RD	1826, 30 dicembre – Palombi, CC
PANNUNZIO	Cfr. Panunzio
PANSIERI	Cfr. Panzieri
PANSIRONI Antonio	1822, 11 ott. (cons. clausi) – Succ. Milanese, CC
PANTALEONI Anna	1819, 21 ottobre – Zucchetti, CC
PANTALEONI Antonio	1823, 30 maggio – Succ. Bellucci, CC
PANTALEONI Domenico	1828, 8 (cons.) e 11 nov. (ap.) – Sommaini, CC
PANTALEONI Giuseppe	1825, 15 luglio (cons.) – Gaudenzi, Vic.
PANTALEONI Giuseppe	1826, 3 luglio – Conflenti, CC
PANTALEONI Teresa	1826, 30 agosto (cons.) – Succ. Contucci, CC
PANTALEONI Teresa	1833, 6 dicembre (ap.) – Succ. Contucci, CC
PANTALEONI Tommaso	1838, 16 agosto (reciproco) – Nelli, pubblico
PANTALEONI Tommaso (Pantaleone)	1818, 30 novembre – De Luca, Formelli
PANTANELLI Anna	1838, 22 marzo (cons.) – Bartoli, CC
PANTANELLI Antonio, RD	1826, 6 aprile – Scifoni, CC
PANTANELLI Carlo	1832, 17 (cons.) e 29 maggio (ap.) – B. Pomponi, CC
PANTANELLI Francesco	1820, 17 settembre – Amadei, Sen.
PANTANELLI Francesco	1822, 20 settembre – Scifoni, CC
PANTANELLI PALANI Faustina (Ptanelli)	1818, 11 febbraio – Bartoli, CC
PANTONI Pietro	1815, 5 ottobre – Succ. Contucci, CC
PANUNZIO Vittorio	1816, 20 maggio – Succ. Parchetti, CC
PANUNZIO Vittorio	1827, 21 febbraio (publicat.) – Succ. Minelli, CC
PANVINI ROSATI Alessandro, Cav.	1828, 8 ottobre (cons.) – Succ. Poggioli, CC
PANVINI ROSATI Alessandro, Cav.	1829, 22 giu. (rest. e cons.) – Succ. Poggioli, CC
PANVINI ROSATI Marco, Cav.	1823, 22 febbraio (rest. test. e cod. e cons.), 24 marzo (cons.) e 16 dic. (cons. cod.) – Offredi, CC
PANVINI ROSATI Marco, Cav.	1824, 29 settembre (rest. test. e cod. e nuova cons.) – Offredi, CC
PANVINI ROSATI Marco, Cav.	1825, 26 gennaio (cons.) – Offredi, CC
PANVINI ROSATI Marco, Cav.	1826, 28 gennaio (ap.) – Offredi, CC
PANZA	Cfr. Pauza
PANZANI Giovanni Battista, eredi	1838, 30 luglio (transizione e concordia) – Cherubini, SFRP
PANZARINI Maddalena	1831, 16 marzo (cons.) – B. Pomponi, CC
PANZETTA Luigi	1834, 18 giugno – Milanese, CC
PANZIERI Leone, eredità	1838, 20 (apposizione biffe), 26 marzo (inv.), 5 luglio (addizione inv.), 18 settembre (ripudia eredità) – Vitti, Conservatori
PANZIERI Placida	1824, 28 giugno (cons.) – Succ. Pellegrini, CC
PANZIERI Placida	1825, 4 febbraio (ap.) – Succ. Pellegrini, CC
PANZIERI Salomone	1831, 25 maggio (cons.) – Succ. Scifoni, CC
PANZIERI Salomone	1835, 4 febbraio (ap.) – Scifoni, CC
PANZIERI Stella (Pansieri)	1830, 7 luglio – Scifoni, CC
PANZIERI Tommaso	1833, 15 marzo (cons.) – Malagricci, CC
PANZIERI Tommaso	1837, 2 marzo (rest.) – Malagricci, CC
PANZIERI Tommaso	1837, 9 marzo (cons.) – Diamilla, Vic.
PANZIERI Tommaso	1838, 3 dicembre (rest.) – Diamilla, Vic.
PANZIERI Tommaso	1839, 21 marzo (cons.) – Sartori, Vic.
PANZIERONI Anna	1830, 19 dicembre – Malagricci, CC

PANZIRONI	Cfr. Pansironi
PAOLETTI Antonio	1826, 28 aprile – Sommaini, CC
PAOLETTI Bartolomeo	1834, 2 (cons.) e 3 dic. (ap.) – B. Pomponi, CC
PAOLETTI Francesca	1819, 23 dicembre (rest.) – Succ. Contucci, CC
PAOLETTI Francesca	1838, 7 luglio – Succ. Contucci, CC
PAOLETTI Francesca (Pavoletti)	1826, 27 luglio (cons.) – Casini, AC
PAOLETTI Gregorio	1837, 22 agosto (esibita) – Succ. Parchetti, CC
PAOLETTI Ninfa	1840, 29 giugno – Nelli, Formello
PAOLI	Cfr. Pauli
PAOLI Alessandro	1815, 12 luglio – Succ. Milanese, CC
PAOLILLI Maria	1835, 15 marzo – Tassi, CC
PAOLINI	Cfr. Pavolini
PAOLINI Anna Maria	1823, 29 aprile (cons. cod.) – Succ. Taschini, CC
PAOLINI Anna Maria	1830, 22 dicembre (ap.) – De Cupis, CC
PAOLINI Antonio, R.	1830, 9 (cons.) e 10 agosto (ap.) – Monti, Vic.
PAOLINI Benedetto	1830, 12 febbraio (ap.) – Succ. Pellegrini, CC
PAOLINI Margherita, eredità	1839, 23 settembre (inv.) – Milanese
PAOLINI Maria	Cfr. Baci Paolini
PAOLINI MARINI Teresa	1837, 14 giugno (ap.) – Ciccolini, Vic.
PAOLINI Rosa	1837, 19 settembre (esibita) – Gradassi, CC
PAOLINI Serafino	1835, 17 maggio – Gradassi, CC
PAOLINI Serafino, eredità	1837, 16 giugno (vendita, quietanza e consenso) – Gradassi, CC
PAOLINI Teresa, eredità	1837, 2 ott. (appos. Biffe) – Succ. Monetti, CC
PAOLIS (De)	Cfr. De Paulis
PAOLIS (De) Benedetto	1817, 26 agosto – Ferruzzi, CC
PAOLIS (De) Bonaventura	1832, 19 giugno (cons.) – Bellucci, CC
PAOLIS (De) Bonaventura	1834, 2 aprile (cons. cod.) – Bellucci, CC
PAOLIS (De) Bonaventura	1835, 17 ottobre (cons. e rest.) – Bellucci, CC
PAOLIS (De) Bonaventura	1836, 13 settembre (ap.) – Bellucci, CC
PAOLIS (De) Carmina	1824, 10 maggio – Succ. Bellucci, CC
PAOLIS (De) Cecilia	1823, 28 marzo (cons.) – Delfini, CC
PAOLIS (De) Cecilia	1826, 12 dicembre (ap.) – Delfini, CC
PAOLIS (de) Francesca	Cfr. Budi de Paolis
PAOLIS (De) Francesco	1819, 12 ottobre (rest.) – Gaudenzi, Vic.
PAOLIS (De) Francesco	1828, 11 aprile (cons.) – Scifoni, CC
PAOLIS (De) Francesco	1833, 11 marzo (cons.) e 20 giugno (ap.) – Gradassi, CC
PAOLIS (De) Geltrude	1827, 30 maggio – Cerasi, CF
PAOLIS (De) Giacomo	1819, 20 marzo – Scifoni, CC
PAOLIS (De) Giuseppe	1825, 12 febbraio – Succ. Ferruzzi, CC
PAOLIS (De) Maddalena	1833, 3 settembre (ap.) – Bacchetti, CC
PAOLIS (De) Maria	1830, 28 settembre (cons.) – Malagricci, CC
PAOLIS (De) Maria Anna	1834, 30 luglio – Agricoltura
PAOLIS (De) Maria Francesca	1832, 26 gennaio – Conflenti, CC
PAOLIS (De) RICCI Maddalena	1824, 1 aprile (cons.) – Leonetti, Frabica
PAOLIS (de) RICCI Maddalena	1825, 24 marzo (ap.) – Leonetti, RFSP
PAOLIS (De) SANGUINETTI Teresa	1838, 18 dicembre (rest.) – De Santis, CC
PAOLONI Benedetto	1829, 12 luglio (cons.) – Succ. Pellegrini, CC
PAOLONI Costanzo	1838, 17 gennaio – Sartori, Vic.
PAOLONI Giuseppe	1833, 30 gennaio – Succ. Scifoni, CC
PAOLUCCI	Cfr. Pavolucci
PAOLUCCI Caterina	Cfr. de Gregorio Paolucci
PAOLUCCI Domenico	1835, 15 giugno – Nelli, Formelli
PAOLUCCI Francesco	1835, 1 dicembre (cons.) – Ciccolini, Vic.
PAOLUCCI Francesco	1840, 10 ottobre (rest.) – Ciccolini, Vic.
PAOLUCCI Francesco (Paulucci)	1836, 27 febbraio - ASS
PAOLUCCI GAMBIAGI Maddalena	Cfr. Gambiagi Paolucci
PAOLUCCI Girolama	1825, 7 novembre (cons. cod.) – Mannucci, CC
PAOLUCCI Giuseppe	1817, 1 (cod.) e 4 giugno (ap.) – Gaudenzi, Vic.

PAOLUCCI Lorenzo	1829, 15 aprile (ap.) – Mannucci, CC
PAOLUCCI Marco Antonio, Cav.	1817, 25 aprile – Ferruzzi, CC
PAOLUCCI MORONI Girolamo	1829, 21 marzo (ap. test. e cod.) – Mannucci, CC
PAOLUCCI Pietro, D., eredità	1838, 13 (cons.), 17 (cod.), 26 marzo (ap.), 24 aprile (inv.) – Ciccolini, Vic.
PAPA (Del) Pasquale	1829, 19 febbraio (ap.) – Bartoli, CC
PAPA (Del) Pasquale, D.	1816, 27 agosto – Fiammetta, CC
PAPA (Del) Pasquale, RD	1824, 21 luglio – Bartoli, CC
PAPACCI Pietro	1834, 8 aprile (ap.) – Franchi, CC
PAPACCI Pietro, RD	1825, 8 giugno (cons.) – Franchi, CC
PAPARELLI Elena	1824, 13 (cons.) e 16 gennaio (ap.) – Succ. Milanese, CC
PAPARELLI Rosa	Cfr. Mattei Paparelli
PAPARI Pietro Paolo	1834, 22 novembre (ap.) – Succ. Santini, Gub.
PAPARONI Maria	1832, 5 settembre (cons.) – B. Pomponi, CC
PAPAROZZI Francesco	1836, 8 (cons.) e 9 maggio – D. Pomponi, CC
PAPAROZZI Pietro	1825, 12 giu. (cons.) e 15 sett. (ap.) – Petti, AC
PAPAROZZI Pietro	Uditore di Camera
PAPAROZZI Rosa	1830, 26 agosto (cons.) – Succ. Santini, Gub.
PAPAROZZI Rosa	1835, 28 agosto (cons.) – Succ. Santini, Gub.
PAPAROZZI Rosa	1836, 22 gennaio (cons.) – Francois, Gub.
PAPAROZZI Rosa	1840, 29 maggio – Quirini, Agricoltura
PAPAZZURRI ...	Cfr. Muti Papazzurri Mauri
PAPAZZURRI Giovanni Antonio	Cfr. Muti Papazzurri
PAPAZZURRI Giovanni Antonio	Cfr. Muti Papazzurri Savorelli
PAPEI Alessandro	1822, 29 marzo – Bersanti, CC
PAPEI ATTIANI Clara	1822, 29 marzo – Bersanti, CC
PAPEI Clara	Cfr. Attiani Papei
PAPERI Pietro Paolo	1832, 3 maggio (cons.) – Succ. Santini, Gub.
PAPETTI Rosa	Cfr. Di Nunzio Papetti
PAPI Bonaventura o Antonio, RD	1828, 7 marzo(cons.) – Diamilla, Vic.
PAPI Bonaventura, R.	1832, 3 agosto (cons. cod.) – Succ. Diamilla, Vic.
PAPI Candida	1822, 21 giugno – Palombi, CC
PAPI Ferdinando, conte	1823, 15 novembre – Succ. Ferruzzi, CC
PAPI Gioacchino	1831, 18 dicembre (ap.) – Bartoli, CC
PAPI Gioacchino	1823, 12 febbraio (cons.) – Bartoli, CC
PAPI Giovanni Battista	1833, 24 luglio (cons.) – Palombi, CC
PAPI Giovanni Battista	1838, 18 agosto (ap.) – Palombi, CC
PAPI Giovanni Battista, eredità	1838, 10 settembre (inv.) – Hilbrat, CC
PAPI RIGHI Antonia	1815, 28 febbraio – Damiani, CC
PAPIRI Pasquale	1826, 20 dicembre – Gradassi, CC
PAPIS Giacomo, conte	1829, 22 settembre (cons.) e 19 novembre (ap.) – Gallesani, CC
PAPPIANI Domenico, Cav., eredità	1839, 26 settembre (surrogazione fondo) – Calvaresi, Cap.
PAPPIANI Maria Anna, contessa	1824, 26 gennaio (cons.) – Migliorucci, CC
PAPPIANI Maria Isabella Luisa, suora	1823, 27 gennaio (cons.) – Sacchi, CC
PARACCIANI CLARELLI Teresa, marchesa	1830, 14 gennaio (ap.) – Bartoli, CC
PARACCIANI Faustina ved. RICCI, D.	1819, 14 agosto – Bartoli, CC
PARACCIANI Faustina, marchesa	1827, 3 settembre – Bartoli, CC
PARACCIANI Teresa, marchesa	1824, 24 luglio (cons.) – Bartoli, CC
PARACCIANI Teresa, marchesa	1827, 15 settembre (rest. e cons.) – Bartoli, CC
PARADISI Geltrude	1828, 27 agosto (cons.) – Offredi, CC
PARADISI Geltrude	1837, 22 febbraio (cons.) – Mannucci, CC
PARADISI Giulia	Cfr. Nicoletti Paradisi
PARADISI Giuseppe	1831, 5 marzo – Mannucci, CC
PARADISI Giuseppe	1830, 29 maggio (cons.) – Mannucci, CC
PARADISI Ignazio, R.	1831, 4 marzo (rest.) – Offredi, CC
PARADISI Ignazio, RD	1826, 2 giugno (cons.) – Offredi, CC
PARADISI Pietro Girolamo	1820, 18 febbraio (ap.) – Salvi, CC

PARADISI Tiberio, eredità	1837, 6 ottobre (inv.) – B. Pomponi, CC
PARAMINI Antonio	1835, 4 ottobre (cons.) – Succ. Diamilla, CC
PARASASSI Angelo, eredità	1840, 20 luglio (transazione, concordia, consenso) – De Cupis
PARASINI Costanza	1830, 25 maggio (cons.) – Fratocchi, CC
PARAZ (de) Guglielmo	Cfr. Curtado de Paraz
PARBONI Alessandro	1830, 23 febbraio (ap.) – De Cupis, CC
PARBONI Anna	1815, 15 e 16 (cod.) marzo – Monetti, CC
PARBONI Vincenzo	1838, 16 luglio (cons.) – Franchi, CC
PARBONI Vincenzo	1839, 9 (cons. cod.), 17 gennaio(ap.) - Franchi
PARCAROLI Francesco	1834, 13 dicembre – Conflenti, CC
PARCHETTI Filippo	1828, 28 gennaio – Bellucci, CC
PARCHETTI Francesco (+1811), successore	Notaio capitolino, succeduto da Minelli (1818), da Corneli (1840)
PARCHETTI Maria	Cfr. Marini Parchetti
PARCHETTI Matilde	1839, 11 (cons.), 13 ottobre (ap.) – Damiani, PC
PARDINI Francesca	1820, 3 luglio – Succ. Antoniani, Burgi
PARENTE Pasquale, RD	1825, 22 gennaio – Bartoli, CC
PARENTE Pasquale, RD	1825, 18 gennaio (cons.) – Succ. Ferruzzi, CC
PARENTI Francesca	1840, 1 maggio – De Santis
PARENTI Francesca	1840, 1 maggio – De Santis
PARENTI Maddalena	1816, 2 gennaio – Succ. Cicconi, Vic.
PARENTI Rinaldo	1826, 25 (cons.), 27 (rest.) e 28 gennaio (cons.) – Mannucci, CC
PARENTI Rinaldo	1829, 5 aprile (rest.) – Mannucci, CC
PARENTI Rinaldo	1835, 2 giugno (exhib.) – ASS
PARES Giuseppe	1817, 3 gennaio – Sommaini, CC
PARETE Domenico Pandolfo, eredità	1840, 23 nov. (proseguimento inv.) - Franchi
PARIANOTTI Pio	Cfr. Pracci Parianotti
PARIBENI Pietro (?) ¹⁶	Notaio e cancelliere di Porto e S. Rufina, poi anche pubblico (1831)
PARIBENI Romualdo	1824, 28 settembre (ap.) – Scifoni, CC
PARIS (De) JANNELLI Maria Giuseppa, eredità	1839, 16 settembre (inv.) – Delfini, Cap.
PARIS Anna	1837, 15 novembre (ap.) – Succ. Monetti, CC
PARIS Camilla	1824, 11 gennaio – Pozzi, CC
PARIS Camilla	1824, 15 marzo (cons.) e 21 maggio (ap.) – Gradassi, CC
PARIS Cassandra	1816, 3 marzo – Zucchetti, Gub.
PARIS Costanza	1829, 8 agosto – Palombi, CC
PARIS Costanza	1837, 30 agosto (ap.) – Palombi, CC
PARIS Costanza	1840, 25 gennaio (ritiro test. e cod.), 4 marzo (cons.) - Palombi
PARIS FIDANZA Costanza	1838, 29 gennaio (ap. cod.) – Palombi, CC
PARIS Gaetano	1829, 21 agosto (cons.) e 4 settembre (ap.) – Bellucci, CC
PARIS Leonardo	1815, 15 febbraio – Monetti, CC
PARIS Leonardo	1820, 11 febbraio – Cherubini, Fabrica
PARIS Lucia	1823, 20 maggio (rest. e cons.) – Bartoli, CC
PARIS Lucia	1827, 12 maggio (rest. e cons.) – Bartoli, CC
PARIS Lucia	1829, 5 luglio (ap.) – Bartoli, CC
PARIS Maria Giuseppa, eredità (De Paris)	1839, 16 settembre (inv.) - Delfini
PARIS Stefano	1820, 22 settembre – Pozzi, CC
PARISANI Francesco Saverio, conte	1830, 14 maggio (cons.) – Succ. Sacchi, CC
PARISANI Francesco Saverio, conte	1837, 7 settembre (cons.) – Calvaresi, CC
PARISETTI Lorenzo	1824, 30 novembre (rest.) – Succ. Taschini, CC
PARISI Angelo	1840, 16 maggio, 23 giugno (inv.) – Damiani, PC
PARISI Bernardina	1834, 20 novembre (cons.) – B. Pomponi, CC
PARISI Filippo	1826, 17 aprile (exhib.) - ASS

¹⁶ De Vizio lo indica solo come notaio del Vicario nel 1837.

PARISI Francesco, RD	1819, 13 novembre (ap.) – Sommaini, CC
PARISI Girolama	1825, 25 ottobre – Poggioli, CC
PARISI Orsola	1837, 5 settembre (ap.) – Bartoli, CC
PARISINI Bernardina	1835, 22 dic. (cons. e rest.) – B. Pomponi, CC
PARISOTTI Lorenzo	1825, 25 maggio (cons.) – Succ. Taschini, CC
PARISOTTI Lorenzo	1827, 15 luglio (cons. cod.) – de Cupis, CC
PARISOTTI Lorenzo	1829, 2 agosto (cons.) – De Cupis, CC
PARISOTTI Lorenzo	1830, 4 febbraio (rest. e test.) – De Cupis, CC
PARLAMENTI Alberto e Giacomo	1840, 23 ottobre (cons.) - Zucchetti
PARMEGIANI Cesareo (+1806), successore	Notaio capitolino
PARMEGIANI Giuseppe	1825, 7 (cons.) e 9 lug. (cons. cod.) – Offredi, CC
PARMEGIANI Giuseppe	1829, 16 giugno (ap. test. e cod.) – Offredi, CC
PARMEGIANI Maria	1837, 18 agosto (cons.) – B. Pomponi, CC
PARMEGIANI MARSILI Maria	1820, 27 febbraio – Succ. Damiani, CC
PARMEGIANI SPINELLI Caterina	1837, 2 settembre – D. Pomponi, CC
PARMEGIANI Vittorio (Palmegiani)	1817, 9 aprile – De Luca in solidum cum Nelli, Formelli
PARMIANI Giuseppe, RD	1818, 1 aprile – Damiani, CC
PARMIGIANI Caterina	1827, 30 aprile (cons.) – Simonetti, CC
PARMIGIANI Lucia	1815, 19 aprile – Monetti, CC
PARMIOLI Annunziata	1829, 7 gennaio – Succ. Monetti, CC
PARODI ...	Cfr. Virgili Parodi
PAROLIA Giuliano	1819, 21 sett. – Bersanti succ. de Sanctis, CC
PARRETTI Giovanni Maria	1817, 31 marzo – Salvi, CC
PARRI Andrea, eredità	1839, 18 maggio (inv.), 14 giugno (dichiarazione) – Succ. Contucci
PARRONI COSTA Anna	1831, 4 e 4 luglio – Bartoli, CC
PARRUCCHINI	Cfr. Perucchini
PARTINI Ferdinando	1818, 27 ott. (dep. ult. Volont.) – Conflenti, CC
PASCETTI Anna Maria	1839, 23 novembre (cons.) – Buratti, Borgo
PASCI	Cfr. Pesci
PASCI Gaetano	1834, 8 settembre (ap.) – Succ. Conflenti, CC
PASCUAL Sebastiano, R.	1832, 21 settembre (cons. cod.) – Bartoli, CC
PASCUCCI Angela	1821, 19 dicembre – Succ. Monetti, CC
PASCUCCI Anna	1835, 12 dicembre – Appolloni, CC
PASCUCCI Giovanni Battista	1832, 25 gennaio (cons.) – B. Pomponi, CC
PASCUCCI Innocenzo	1825, 29 gennaio (cons.) e 25 giugno (ap.) – Succ. Monetti, CC
PASCUCCI Teodora	1827, 25 gennaio (cons.) – Simonetti, CC
PASCUCCI Teodora	1834, 8 luglio (ap.) – D. Pomponi, CC
PASCUCCI Teresa	1824, 6 ottobre – Lorenzini, CC
PASCUCCI Valerio	1829, 26 (cons.) e 28 sett. (ap.) – Lorenzini, CC
PASINI Filippo	1832, 1 ottobre (ap.) – Ex. Senatoris
PASINI Pietro	1825, 10 dicembre – Damiani, CC
PASINI Pietro	1826, 21 novembre (rest.) – Damiani, CC
PASINI Pietro	1827, 9 luglio (cons.) e 12 settembre (rest.) – Conflenti, CC
PASINI Pietro	1828, 5 maggio (cons.) – Bartoli, CC
PASINI Pietro	1829, 19 gennaio (ap.) – Bartoli, CC
PASINI Rosa	1823, 28 aprile (cons.) – Pasini, CF
PASINI Venanzio	1816, 20 agosto – Succ. Squanquarilli, CC
PASINI Venanzio ¹⁷	Consolato dei Fiorentini
PASQUAL Sebastiano	1836, 7 aprile (ap.) – Bartoli, CC
PASQUALETTI Maria	1817, 14 maggio – Bellucci, CC
PASQUALETTI Vincenzo, R.	1832, 12 novembre – Fratocchi, CC
PASQUALI Angela	1831, 27 maggio (cons.) – Delfini, CC
PASQUALI Angela, eredità	1839, 25 febbraio (ap.) – Delfini

¹⁷ De Vizio lo riporta come Pascini.

PASQUALI Clara	1831, 11 gennaio (cons.) e 11 febbraio (rest.) – Conflenti, CC
PASQUALI Erminia	1836, 26 ottobre – Malagricci, CC
PASQUALI Erminia, eredità	1839, 3 ottobre (quietanza) – De Cupis
PASQUALI Faustina	1817, 8 febbraio – Damiani, CC
PASQUALI Giuseppe, eredità	1839, 21 gennaio (quietanza) - Franchi
PASQUALI Lucia	1818, 19 luglio – Gaudenzi succ. Cicconi, Vic.
PASQUALI Maria Luisa	Cfr. Gondola Pasquali
PASQUALI Marianna	1838, 24 aprile – Monti, Vic.
PASQUALI Sebastiano, RD	1826, 2 ottobre (cons.) – Bartoli, CC
PASQUALINI PESCATARI Diana	1837, 4 ottobre (cons.) – Ruggeri, AC
PASQUALINI PESCATORI Diana	1839, 3 ottobre (rest.) – De Cupis
PASQUALONI Colomba	1826, 4 gennaio – Bartoli, CC
PASQUALONI Domiziano	1818, 13 giugno – Pasini, CF
PASQUALONI Lucia	1830, 13 ottobre (cons.) – Pomponi, BCC
PASQUALONI Lucia	1840, 21 febbraio (cons.) – B. Pomponi
PASQUALONI Teresa	1833, 23 febbraio (cons.) – Agricoltura
PASQUALONI Teresa	1834, 14 maggio (cons.) – Gradassi, CC
PASQUALONI Teresa	1838, 28 aprile (cons. cod.) – Gradassi, CC
PASQUALONI Teresa	1839, 14 marzo (ap. test. e cod.) – Gradassi
PASQUALUCCI Benedetto	1837, 5 settembre (cons.) – Bartoli, CC
PASQUALUCCI Clara	1816, 24 febbraio – Gallesani, CC
PASQUARELLI Benedetta	1832, 15 marzo – Offredi, CC
PASQUARUCCI Maria Anna	1828, 14 febbraio(cons.) – Sommaini, CC
PASQUARUCCI Maria Anna	1831, 20 ottobre – Bacchetti, CC
PASQUAVECCHIA Giuseppe	1840, 27 ottobre – Buratti, Borgo
PASQUETTI Deodato	1832, 16 gennaio (exhib.) – Paribeni, Porto
PASQUINELLI Pietro	1819, 20 maggio – Pasini, CF
PASQUINELLI Pietro	1826, 14 novembre – Cerasi, CF
PASQUINI Domenico	1821, 12 giugno – Poggioli, CC
PASQUINI Marianna	1839, 14 dicembre – Calvaresi, Cap.
PASQUINI Pietro	1833, 7 gennaio (cons.) – Gaudenzi, Vic.
PASQUINI Pietro P.	1829, 8 agosto (cons.) – Gaudenzi o Cicconi, Vic.
PASQUINI Pietro Paolo	1834, 23 giugno (ap.) – Gaudenzi, CC
PASQUINI Teresa	Cfr. Pierami Pasquini
PASSALACQUA Giuseppe/a	1819, 21 e 21 maggio – Poggioli, CC
PASSALENTI Lorenzo	1837, 17 maggio – Franchi, CC
PASSAMONTI BASSANELLI Angela	1831, 23 luglio (ap.) – Succ. Sacchi, CC
PASSAMONTI Cruciano ed Odoardo	1839, 15 gennaio – Ciccolini, Vic.
PASSAMONTI Enrico Vincenzo	1823, 15 e 18 (exhib.) agosto – Succ. Monetti, CC
PASSAMONTI Maria Anna	1835, 19 febbraio e 22 aprile (ap.) – Calvaresi,CC
PASSAMONTI Salvatore	1820, 5 gennaio – Succ. Sacchi, CC
PASSARETTI Andrea	1814, 18 ottobre – Monti, Vic.
PASSARETTI Andrea	1828, 12 agosto (ap.) – Succ. Poggioli, CC
PASSARETTI Andrea	1828, 12 maggio (cod.) – Sommaini, CC
PASSARI	Cfr. Passeri
PASSARI Giovanni Antonio	1816, 5 giugno – Succ. Milanese, CC
PASSARINI	Cfr. Passerini
PASSAVANTI Maria Anna	1829, 29 giugno (cons.) – Delfini, CC
PASSERI	Cfr. Passari
PASSERI Camillo	1837, 15 ottobre – Succ. Gaudenzi, Vic.
PASSERI Camillo	1840, 9 settembre (rest.) – Sartori, Vic.
PASSERI Giovanna	Cfr. Bosdari Passeri
PASSERI Gregorio, eredità	1838, 1 settembre (inv.) – Bacchetti, CC
PASSERI Regina	Cfr. Muzi Passeri
PASSERI Teresa	1822, 16 agosto – Succ. Milanese, CC
PASSERINI Camilla	1829, 6 luglio (cons.) – Succ. Pellegrini, CC
PASSERINI Camilla, eredità	1839, 19 lug. (ap.), 2 ago. (inv.) – Appolloni,Cap.
PASSERINI Domenico	1829, 7 (cons.) e 13 maggio (ap.) – Succ. Pellegrini, CC

PASSERINI Teresa Margherita (Passarini)	1836, 5 marzo (rest.) – Delfini, CC
PASSI CAMPANELLA Annunziata	1829, 21 marzo – Palombi, CC
PASSI Maria Chiara	1840, 28 febbraio – Hilbrat
PASSI Maria Clara	1823, 20 luglio (cons.) – Succ. Milanesi, CC
PASSI Maria Clara	1833, 27 marzo (cons.) – Corneli, CC
PASSINETTI Agnese	1831, 8 luglio (cons.) – Diamilla, Vic.
PASSINETTI Agnese	1837, 26 settembre (ap.) – Diamilla, Vic.
PASSINI Giuseppe	1830, 23 marzo – Gallesani, CC
PASTOR Maria Anna Annarella	1835, 18 dicembre (cons.) - Burgi
PATAVOR (Di) Davide, (ebreo?)	1834, 22 gennaio – Ciccolini, Vic.
PATERA Francesco	1829, 18 gennaio – Palombi, CC
PATERNI Giovanni, eredità	1837, 3 giugno (inv.) – Hilbrat, CC
PATERNI Giovanni, eredità	1837, 3 agosto (consenso) – Fratocchi, CC
PATERNI Rosa	1824, 23 agosto – Fratocchi, CC
PATERNI Vincenzo	1824, 14 maggio (cons.) – Fratocchi, CC
PATICCHI Margherita	1838, 4 gennaio (cons.) – Succ. Contucci, CC
PATICCHI Margherita	1839, 2 novembre (ap.) – Succ. Contucci
PATICCHI Teresa	1820, 30 settembre – Monti, Vic.
PATICCHI Vincenzo, D.	1817, 20 luglio – Pernazza, CC
PATRIARCA Francesco	1837, 8 novembre (cons.) – Appolloni, CC
PATRIZI Antonio	1823, 21 agosto – Succ. Cicconi, Vic.
PATRIZI CALINI Emidia	1819, 3 gennaio (ap.) – Offredi, CC
PATRIZI CHIODETTI Rosa	1838, 24 gennaio – Calvaresi, CC
PATRIZI Cunegonda	Cfr. Di Sassonia Patrizi
PATRIZI Domenico	1818, 27 gennaio (ap.) – Succ. Contucci, CC
PATRIZI Emidia	Cfr. Calini Patrizi
PATRIZI Filippo, marchese	1831, 27 maggio (cons.) – Fratocchi, CC
PATRIZI Filippo, marchese	1838, 7 luglio (rest. e cons.) – Fratocchi, CC
PATRIZI Giuseppe	1826, 6 ottobre – Gradassi, CC
PATRIZI Lorenzo	1829, 7 gennaio (cons.) – Lorenzini, CC
PATRIZI Lorenzo	1834, 4 settembre (rest.) – B. Pomponi, CC
PATRIZI MONTORO Porzia, marchesa	1826, 27 aprile (rest.) e 8 maggio (cons.) – Simonetti, CC
PATRIZI MONTORO Porzia, marchesa	1831, 17 ottobre (rest.) – Succ. Simonetti, CC
PATRIZI MONTORO Porzia, marchesa	1832, 14 febbraio (cons.) – Fratocchi, CC
PATRIZI MONTORO Porzia, marchesa	1833, 19 luglio (cons.) e 10 agosto (rest.) – Fratocchi, CC
PATRIZI MONTORO Porzia, marchesa	1834, 15 gennaio (cons. cod.) – Fratocchi, CC
PATRIZI NARO Porzia, Ecc.	1818, 4 febbraio – Simonetti, CC
PATRIZI Porzia, marchesa	1835, 19 nov. (ap. test. e cod.) – Fratocchi, CC
PAULI	Cfr. Paoli
PAULI Francesco Enrico	1834, 28 dicembre (cons.) – Malagricci, CC
PAULI Francesco Enrico	1835, 7 gennaio – Malagricci, CC
PAULIS (De)	Cfr. De Paolis
PAULIS (De) Geltrude	1825, 23 aprile (ap.) – Salvi, CC
PAULUCCI	Cfr. Paolucci
PAUR Teresa	1828, 7 febbraio – Malagricci, CC
PAUZA Biagio	1834, 20 gennaio – De Santis, CC
PAVIA ANDENNA Sebastiano	Cfr. Andenna Pavia
PAVIA Sebastiano	Cfr. Andenna Pavia
PAVOLETTI	Cfr. Paoletti
PAVOLINI	Cfr. Paolini
PAVOLINI Filippo	1838, 7 marzo (cons.) – Gradassi, CC
PAVOLINI Teresa	Cfr. Marini Pavolini
PAVOLUCCI	Cfr. Paolucci
PAVOLUCCI Simone, frate	1816, 14 dicembre – Gaudenzi, Vic.
PAVONI BENEDETTI Giovanna	1839, 11 febbraio (cons.) – Fratocchi
PAVONI Giovanni Filippo, RPD	1832, 27 settembre (cons.) – Gallesani, CC
PAZ (De la) Giuseppe	1831, 8 aprile (cons.) – Malagricci, CC
PAZ (De la) Giuseppe	1835, 31 marzo (cod.) – Malagricci, CC

PAZ (De la) Giuseppe (Della Paz)	1836, 5 dicembre (ap.) – Malagricci, CC
PAZ (De la) Giuseppe (Della Paz)	1839, 26 agosto (quietanza credito fruttifero)- Calvaresi, Cap.
PAZIANI Caterina	1826, 29 maggio – De Luca, Formelli
PAZIANI Felice	1825, 27 marzo – Succ. Monetti, CC
PAZIANI GABRIELLI Caterina	1821, 1 novembre – Nelli, Formelli
PAZIELLI Giuliano	1835, 30 novembre (cons.) – Gallesani, CC
PAZIELLI Liborio	1828, 13 gennaio – Gallesani, CC
PAZIELLI Liborio	1832, 24 settembre (cons.) – Gallesani, CC
PAZIELLI Liborio (Pazzielli)	1830, 14 aprile (cons. cod.) – Gallesani, CC
PAZZAGLI Gioacchino	1827, 22 marzo (rest. e nova cons.) – Ofredi, CC
PAZZAGLI Girolamo	1831, 22 gennaio (ap.) – Offredi, CC
PAZZAGLIA Aldebrando	1819, 13 settembre – Palombi, CC
PAZZAGLIA Alessandro	Cfr. Zelli Pazzaglia
PAZZAGLIA Marianna	Cfr. Zelli Pazzaglia
PAZZAGLIA MILLEFIORINI Rosa, eredità	1838, 25 settembre (cons.), 24 (ap. e apposizione sigilli o biffe), 28 novembre (descrizione) – Nelli, pubbl.
PAZZAGLINI Silvestro	1825, 1 giugno (cons.) – Succ. Monetti, CC
PAZZAGLINI Silvestro	1829, 11 novembre (ap.) – Succ. Monetti, CC
PAZZIELLI	Cfr. Pazielli
PEAN (?) Adelaide	1819, 10 novembre – Bartoli, CC
PECCHIOLI Vincenzo	1823, 1 luglio (cons. cod.) – Franchi, CC
PECCI Antonio	1837, 14 agosto (cons.) – Gallesani, CC
PECCI Felice	Uditore di Camera
PECCI NARDI Cecilia	1821, 9 agosto (ap.) – Succ. Milanese, CC
PECCI Sisto, RD	1828, 19 settembre (cons.) e 24 ottobre (ap.) – Franchi, CC
PECCI Vincenzo	1837, 21 agosto (cons.) – Mannucci, CC
PECHEUX	Cfr. Pecqueux
PECORARI Giovanna	1835, 12 giugno – D. Pomponi, CC
PECQUEUX Antonietta, contessa	1834, 15 dicembre (cons.) – Gradassi, CC
PECQUEUX Antonietta, contessa	1835, 25 novembre (rest.) – Gradassi, CC
PEDICINI Cosimo	1833, 28 novembre (ap.) – Gradassi, CC
PEDICINI Cosimo, R.	1832, 27 dicembre (cons.) – Gradassi, CC
PEDICONI Agostino (Pedriconi)	1820, 18 aprile – Fiammetta, CC
PEDICONI Maddalena	1834, 21 marzo (cons.) – Succ. Ferruzzi, CC
PEDICONI Maddalena	1835, 26 settembre (ap.) – Succ. Ferruzzi, CC
PEDICONI Maria Anna	1825, 18 nov. (rest. e nova cons.) – Bartoli, CC
PEDICONI Maria Anna	1826, 10 settembre (ap.) – Bartoli, CC
PEDICONI Saverio	1834, 2 giugno (cons.) – Venuti, CC
PEDICONI Saverio	1839, 18 marzo (rest. ed esibita) - Venuti
PEDRELLI	Cfr. Petrelli
PEDRELLI NEGLORI Geltrude	Cfr. Neglori Pedrelli
PEDRICONI	Cfr. Pediconi
PEDRINI Giovanni Battista, R.	1831, 1 ottobre (cons.) – Succ. Contucci, CC
PELA Francesco	1818, 27 marzo – Gaudenzi succ. Cicconi, Vic.
PELA MANCINI Maria Giacoma	1834, 19 agosto – Succ. Bersanti, CC
PELA SERVI Giacoma	1837, 8 ottobre – Ciccolini, Vic.
PELACELLI Maria Teresa	1824, 9 maggio (cons.) – Succ. Pellegrini, CC
PELAGALLO Carlo Andrea, E.mo (Card.)	1825, 16 agosto (exhib. copia) – Berzanti, CC
PELASORCI MANCINI Maria Giacoma	Cfr. Mancini Pelasorci
PELLEGRINI Agnese	1838, 17 settembre (cons.) – Hilbrat, CC
PELLEGRINI Alessandro	1829, 13 aprile (cons.) – Succ. Pellegrini, CC
PELLEGRINI Alessandro	1830, 15 maggio (ap.) – Succ. Pellegrini, CC
PELLEGRINI Annunziata	1833, 29 dicembre – Ferruzzi, CC
PELLEGRINI Aurelio (+1796), successore	Notaio capitolino, succ. da Poggioli (1827), da Pellegrini? (1830)
PELLEGRINI Benedetto	1826, 21 febbraio – Bartoli, CC
PELLEGRINI Clementina	1827, 20 agosto (cons.) – Succ. Pellegrini, CC

PELLEGRINI Clementina	1833, 8 giu. (cons.) e 1 lug. (ap.) – Fratocchi, CC
PELLEGRINI Domenico	1838, 27 giugno (cons.) – D. Pomponi, CC
PELLEGRINI Domenico	1839, 28 ottobre (cons. cod.) – Pomponi
PELLEGRINI Domenico, eredità	1840, 4 marzo (apposizione biffe) – D. Pomponi
PELLEGRINI Francesca	1827, 28 ottobre (ap.) – Succ. Monetti, CC
PELLEGRINI Giuseppe	1830, 14 giugno (cons.) e 2 settembre (ap.) – Succ. Pellegrini, CC
PELLEGRINI Leonardo, R.P.	1837, 22 agosto – Diamilla, Vic.
PELLEGRINI Lucia	1826, 4 agosto (cons.) – Corneli, CC
PELLEGRINI Lucia	1831, 7 novembre (cons.) – Petti, AC
PELLEGRINI Lucia	1833, 9 ottobre – Ruggeri, AC
PELLEGRINI Luigi	1828, 3 giugno (cons.) – Succ. Poggioli, CC
PELLEGRINI Luigi	1833, 13 maggio (cons.) – Succ. Conflenti, CC
PELLEGRINI Luigi	1837, 25 agosto (cons.) – Gradassi, CC
PELLEGRINI Maddalena	1820, 21 novembre (rest.) – Conflenti, CC
PELLEGRINI Maddalena	1824, 5 dicembre (cons.) – Franchi, CC
PELLEGRINI Maddalena	1825, 12 marzo (ap.) – Franchi, CC
PELLEGRINI Paola	1836, 21 ottobre (ap.) – B. Pomponi, CC
PELLEGRINI SERAPIGLI Paola (o Serapiglia Pellegrini)	1837, 15 novembre – Delfini, CC
PELLEGRINI TORQUATI Giovanna, eredità (anche solo Torquati)	1840, 17 novembre (ap. ed apposizione biffe), 1 dicembre (inv.) – A. Apolloni
PELLEY Giovanni, Mons., eredità	1839, 25 ottobre (esibita procura)- Bacchetti
PELLI Paolo	1819, 2 ottobre (ap.) – Succ. Ferri, Vic.
PELLICANI Anna Maria	1840, 2 ottobre (cons.) – Buratti, Borgo
PELLICANI Dorotea	Cfr. Monaldini Pellicani
PELLICANI Francesco, eredità	1839, 22 aprile (inv.), 19 giugno (deposizione testimoni) – Bartoli
PELLICANI Giovanni Domenico	1823, 27 febbraio (cons.) – Bartoli, CC
PELLICANI Giovanni Domenico	1825, 1 gennaio (ap.) – Bartoli, CC
PELLICANI Modestino	1835, 30 luglio – Bartoli, CC
PELLICANI Modestino, Cav.	1833, 9 settembre – Bartoli, CC
PELLICANI Modestino, R.	1830, 12 giugno (cons.) – Bersanti, CC
PELLICANI Orsola	1831, 21 novembre (ap.) – Succ. Contucci, CC
PELLICANI Orsola	1826, 30 aprile (cons.) – Succ. Contucci, CC
PELLICANI Orsola	1831, 10 maggio (cons.) – Succ. Contucci, CC
PELLICANI Pietro	1830, 18 settembre (cons.) – Bersanti, CC
PELLICANI Pietro	1835, 3 ottobre (cons.) – Calvaresi, CC
PELLICANI Pietro, eredità	1837, 9 (descrizione ed esibita), 6 (ap.), 15 maggio (inv.) – Calvaresi, CC
PELLICCIA Costanza	1835, 11 settembre (cons.) – Succ. Offredi, CC
PELLICCIA Giuseppe	1829, 7 maggio – Succ. Santini, Gub.
PELLICCIA Rosa	1824, 16 ottobre (exhib.) – Succ. Ferruzzi, CC
PELLICIONI BOLOGNETTI Giuditta, contessa	1829, 12 marzo (cons.) – Bersanti, CC
PELLICIONI CENCI BOLOGNETTI Giulitta, contessa	1830, 17 settembre (ap.) – Bersanti, CC
PELLICIONI Giuseppe, eredità	1840, 20 giugno (inv.) – Milanese
PELLIZZA Apollonia	Cfr. Sciarpelletti Pellizza
PELO (Del) Anna Maria	1827, 12 marzo (cons.) – Malagricci, CC
PELO (Del) Anna Maria	1829, 4 gennaio (rest. e cons.) e 5 dicembre – Malagricci, CC
PELO (Del) RICCI Anna Maria	1831, 2 aprile – Malagricci, CC
PELOSINI Domenica	Cfr. Alberti Pelosini
PELOSINI Francesco	1836, 5 ottobre (cons.), 26 novembre (cons. cod.), 3 (ap. e apposizione biffe), 12 dicembre (inv.) – Nelli, Formelli
PELU (?) Gaicoma	Cfr. Servi Pelu
PELUCCHI Antonio	1829, 10 settembre (cons.) – Mannucci, CC
PELUCCHI COCCO Maria Teresa	1829, 23 gennaio (ap.) – Succ. Pellegrini, CC
PELUCCHI Francesco	1830, 17 (cons.) e 20 feb. (ap.) – Mannucci, CC

PELUCCHI Geltrude	1839, 29 aprile (cons.) – Palombi
PELUCCHI Giuseppe	1818, 29 gennaio (rest.) – Succ. Sacchi, CC
PELUCCHI Giuseppe	1820, 13 dicembre (ap.) – Mannucci, CC
PELUCCHI Silvestro	1822, 10 dic. (cons. clausi) – Malagricci, CC
PELUCCHI Silvestro	1837, 17 (cons.), 27 ottobre (ap.), 25 novembre (inv.) – Calvaresi, CC
PENINI PALELLI Caterina	1817, 28 maggio – Poggioli, CC
PENNA Bartolomeo	1840, 16 aprile – Nelli, Formello
PENNA Teresa	1827, 1 aprile – Fratocchi, CC
PENNACCHINI Giovanna	1830, 21 gennaio (cons.) – Gaudenzi, Vic.
PENNACCHIONI Domenico	1830, 28 maggio – Burgi
PENNACCHIOTTI Salvatore	1839, 18 novembre (cons.) – Hilbrat, Cap.
PENNATI Giuseppe	1823, 14 aprile – Diamilla, Vic.
PENNESI Clementina	Cfr. Biancini Pennesi
PENNESI Gaspare, R.	1832, 17 maggio (cons.) – Succ. Pernazza, CC
PENNESI Vincenza	1824, 28 marzo – Casini, AC
PENNONI Giovanni	1823, 15 marzo (cons.) – Fratocchi, CC
PENNONI Giovanni, RD	1826, 3 settembre (cons.) – Poggioli, CC
PENNONI Giovanni, RD	1828, 26 luglio (cons.) e 22 dicembre (ap.) – Succ. Minelli, CC
PENNONI Sante	1834, 15 (cons.) e 21 novembre (ap.) – Succ. Parchetti, CC
PENSA Gioacchino	1830, 10 febbraio – Mannucci, CC
PENTA Antonio	1830, 5 luglio – Nelli, Formelli
PENTELLI Domenico	1820, 27 dicembre – Succ. Sacchi, CC
PENTELLI Domenico	1840, 27 giugno – Calvaresi
PENTI Giuseppe	1840, 30 novembre (cons.) – Vitti, Conservatori
PENTRINCA Aurelio	1822, 25 aprile - Palombi, CC
PEPE Domenico	1821, 27 settembre (ap.) – Succ. Pellegrini, CC
PEPE Marta	Cfr. Bussoni Pepe
PEPOLI Luigi	1835, 23 e 23 maggio (cons.) – Succ. Monetti, CC
PEPOLI Virginia (Peppoli)	Cfr. Accoramboni Pepoli
PEPPOLI	Cfr. Pepoli
PERA Paolo	1824, 24 agosto (cons.) – Sommaini, CC
PERA Paolo	1825, 24 novembre (rest.) e 10 dicembre (nova cons.) – Sommaini, CC
PERA Paolo	1828, 13 maggio (cod.) – Sommaini, CC
PERA Paolo	1830, 25 giugno (cons.) – Offredi, CC
PERA Paolo	1835, 23 dicembre (ap.) – Succ. Offredi, CC
PERA Paolo	1836, 13 aprile (ap.) – Bacchetti, CC
PERALLA Giuseppe	1832, 31 agosto (cons.) e 3 settembre (ap.) – Ciccolini, Vic.
PERAZZANI Giovanni	Cfr. Pagani Perazzani
PERAZZOLI Lorenza	1821, 13 dicembre – Rotondi, Burgi
PEREGO Anna Maria	1830, 26 giu. (cons. cod.) – Succ. Pellegrini, CC
PEREGO SALVIONI Anna	1839, 20 novembre (cons.) – Appolloni, Cap.
PEREGO SALVIONI Anna Maria	1839, 20 novembre (rest. cod.), 11 (rest.), 13 dicembre (cons.) – Appolloni, Cap.
PEREGO SALVIONI Luigi (Perrego)	1821, 9 (cod.) e 11 marzo (ap.) – Delfini, CC
PEREGO SALVIONI Maria	1827, 25 ago. (rest. e cons.) – Succ. Pellegrini, CC
PEREIRA Anna	1832, 20 gennaio (ap.) – Zucchetti, CC
PEREIRA Enrico, Cav. D. (Pereyra)	1838, 19 maggio (cons.) – Appolloni, CC
PEREIRA SANTIAGO Giuseppe, Cav., eredità	1839, 30 gennaio, 2 (apposiz. biffe), 11 (inv.), 27 febbraio (consenso), 7 aprile (processo verbale vendita), 22 agosto (descrizione) – Gaggiotti
PEREIRA TORRI Anna	1829, 13 aprile (cons.) – Zucchetti, CC
PERELLI Rosa	1832, 29 maggio (cons.) – De Cupis, CC
PERESINI Pietro Antonio	1837, 29 agosto (ap.) – Quirini, Agricoltura
PERETTI Anna	1829, 2 settembre (cons.) – Monti, Vic.
PERETTI Anna	1833, 4 ottobre (ap.) – Monti, Vic.

PERETTI Maria	Cfr. Spada Peretti
PERETTI Pietro	1837, 16 agosto (cons.) – Franchi, CC
PEREYRA	Cfr. Pereira
PEREZ (de) Guglielmo	Cfr. Courtades de Perez
PERFETTI Benedetto	1837, 1 giugno (cons.) – Appolloni, CC
PERFETTI Benedetto, Mons., eredità	1838, 22 (ap.), 26 lug. (descriz.) – Appolloni, CC
PERGER Giovanni Giuseppe	1829, 22 luglio (cons.) – Damiani, CC
PERGER Giovanni Giuseppe	1833, 18 giugno (cons.) – Franchi, CC
PERGER Giuseppe	1828, 20 novembre – Damiani, CC
PERGER Giuseppe	1835, 10 settembre (ap.) – Franchi, CC
PERGER Giuseppe (Unterperger)	1826, 25 marzo (cons.) – Malagracci, CC
PERGER Giuseppe (Unterperger)	1837, 15 settembre (ch.) – Palombi, CC
PERI BOSIO Maria Teresa	1831, 28 maggio – Megliorucci, CC
PERI Maddalena (o Perri)	1840, 12, 22 marzo (descriz.) – De Cupis, Cap.
PERI SANGUINETTI Camilla	1836, 8 e 8 ottobre (ap.) – B. Pomponi, CC
PERICOLI Antonio	1836, 13 settembre (cons.) – Calvaresi, CC
PERICOLI Antonio Cesare	1834, 28 febbraio – Bacchetti, CC
PERICOLI Celestina	1837, 24 luglio (cons.) – Contucci, CC
PERICOLI Costanza	1837, 22 agosto (cons.) – D. Pomponi, CC
PERICOLI Francesca	Cfr. Tomassini Pericoli
PERICOLI Giuseppe	1817, 30 aprile – Succ. Monti, Vic.
PERICOLI Margherita	1827, 29 marzo – Offredi, CC
PERICOLI Margherita	1832, 2 ottobre - Offredi, CC
PERICOLI Marianna, contessa	1814, 6 agosto (ap.) – Salvatori, RCS
PERICOLI Nicola	Cfr. Ginnetti Pericoli
PERICOLI Nicola	1839, 16 settembre – Succ. Bellucci
PERICOLI Silvestro	1833, 13 maggio (cons.) – Venuti, CC
PERICOLI Silvestro	1835, 10 agosto (ap.) – Venuti, CC
PERICOLI Silvestro, eredità	1840, 12 giugno (ratifica consenso) – Tassi
PERICOLI Vittoria	1837, 21 agosto (cons.) – Hilbrat, CC
PERILLI Angelo	1818, 24 agosto – Scifoni, CC
PERINI Anna Francesca	1829, 10 novembre – Corneli, CC
PERINI BELLI Marianna	1837, 19 dicembre (rest.) – Tassi, CC
PERINI BONELLI Vittoria	1825, 18 febbraio (ap.) – Sommaini, CC
PERINI Giuseppe	1819, 7 settembre – Poggioli, CC
PERINI Maria Anna	1834, 16 aprile (cons.) – Tassi, CC
PERINI Marianna	1838, 24 febbraio (cons.), 5 (rest.), 7 marzo (cons.) – Succ. Offredi, CC
PERINI Paolo	1831, 20 dicembre (cons.) – Corneli, CC
PERINI Petronilla	1815, 25 febbraio – Fratocchi, CC
PERINI RONCONI Antonia Maria	1820, 14 settembre - CF
PERINI Rosa	1819, 11 gennaio (ap.) – Sommaini, CC
PERISINI Pietr'Antonio	1839, 18 febbraio (accettazione) – Qurini, Agric.
PERNA Giuseppe	1832, 6 aprile (ap.) – Van-Roy. RM
PERNAZZA Vincenzo (+1831)	Notaio capitolino
PERNICOLI Benedetto, Cav.	1829, 8 agosto (ap.) – Sommaini, CC
PERNICONI Elisabetta	1820, 14 febbraio – Salvi, CC
PERONI Carlo	1827, 18 agosto – Bartoli, CC
PERONI Giovanni Battista, R.	1831, 7 settembre (rest. e cons.) – Apolloni, CC
PERONI Giovanni Battista, R.	1829, 25 giugno (cons.) – Succ. Pellegrini, CC
PERONI Giovanni Battista, R.	1832, 2 giugno (ap.) – A. Appolloni, CC
PERONI Giovanni Fabrizio, RPD	1824, 13 agosto – Franchi, CC
PERONI Teresa	1840, 7 marzo (cons.) – Sartori, Vic.
PEROSINI Giuseppe	1823, 23 (cod.) e 26 marzo (ap.) – Pernazza, CC
PEROTTI Pasqua	1824, 26 marzo – Conflenti, CC
PEROTTI Pasqua	1830, 24 luglio – Simonetti, CC
PEROTTI Pasqua	1836, 20 febbraio – D. Pomponi, CC
PERPIGNANI Francesco	1829, 9 (cons.) e 21 nov. (ap.) – Simonetti, CC
PERREGO	Cfr. Perego
PERRI Maddalena	Cfr. Peri

PERSI Adelaide	1837, 11 settembre (cons.) – Ciccolini, Vic.
PERSI Brigida	1836, 30 (rest.) e 31 dic. (cons.) – Diamilla, Vic.
PERSIA Giuseppe	1837, 18 agosto – Succ. Gaudenzi, Vic.
PERSIANI Innocenzo	1837, 4 agosto (rest.) – Appolloni, CC
PERSIANI Ottavia	1823, 28 novembre – Gallesani, CC
PERSIANI PACH Anna, eredità	1838, 8 febbraio (inv.) – Gallesani, CC
PERSICHETTI Sofia	1819, 10 maggio – Succ. Monetti CC
PERSICHETTI Sofia	1828, 24 novembre (rest.) – Bartoli, CC
PERSICHETTI Sofia (Perzichetti)	1827, 2 giugno (cons.) – Bartoli, CC
PERSICO Filippo	1840, 9 luglio – Succ. Bellucci
PERTICARI Rosa	1822, 16 giugno – Scifoni, CC
PERUCCHINI Fiorenzo	1828, 1 marzo (cons.) – Malagricci, CC
PERUGELLI Maria	1814, 21 febbraio – Fiammetta, CC
PERUGI Vincenzo	1835, 1 ottobre (exhib.) – ASS
PERUGINI Giovanni	1817, 25 marzo – Pasini, CF
PERUGINI Giovanni	1834, 15 luglio (cons.) – Gaudenzi, CC
PERUGINI Giuseppe, RPD	1829, 8 (cons.) e 11 agosto (ap.) – Offredi, CC
PERUGINI Tiberio	1833, 2 novembre – Gallesani, CC
PERUZZA Domenico	1834, 9 giugno – Gallesani, CC
PERUZZI Desiderio	1829, 24 agosto (cons.) – Ciccolini, Vic.
PERUZZI Teresa	1817, 18 agosto – Bellucci, CC
PERZIANI Gaetano	1815, 26 gennaio – Fiammetta, CC
PERZICHETTI	Cfr. Persichetti
PESARESE Francesca	1814, 30 luglio – Scifoni, CC
PESCATARI Diana	Cfr. Pasqualini Pescatari
PESCATORI Stanislao	1834, 1 maggio – Succ. Contucci, CC
PESCETELLI Serafina	1829, 3 (cons.) e 11 ottobre (ap.) - Succ. Pellegrini, CC
PESCETELLI Serafina, eredi	1831, 6 ottobre (transactio) – Wan-Roy, RM
PESCETELLI Virgilio	1840, 10 (cons.), 29 (apertura e apposizione biffe), 30 (apposizione biffe), 31 gennaio (processo verbale), 6 feb. (inv.) – Succ. Monetti
PESCI	Cfr. Pasci
PESCI Andrea	1819, 28 dicembre (rest.) – Fratocchi, CC
PESCI Andrea	1823, 10 luglio (cons. cod.) – Fratocchi, CC
PESCI Andrea	1824, 15 febbr. (ap. cod. e test.) – Fratocchi, CC
PESCI Aurelio	1840, 18 luglio (cons.) – Hilbrat
PESCI Francesca	1828, 23 giugno – Succ. Milanese, CC
PESCI Francesca	1830, 8 marzo – Succ. Sacchi, CC
PESCI Francesca	1835, 15 maggio – Venuti, CC
PESCI Francesco	1836, 24 ottobre (cons.) – Mannucci, CC
PESCI Francesco, Cav.	1840, 8 aprile (cons.) – Mannucci
PESCI Francesco Maria, Cap.no	1838, 6 novembre (cons.) – Bacchetti, CC
PESCI Giuseppe	1832, 17 maggio (cons.) – Palombi, CC
PESCI Giuseppe	1835, 4 luglio (ap.) - Palombi, CC
PESCI Maria Francesca	1824, 14 gennaio – Gallesani, CC
PESCI Teresa	1823, 5 gennaio – Gallesani, CC
PESCI Teresa	1832, 20 giugno (cons.) – Mannucci, CC
PESCI Teresa	1838, 19 settembre (ap.) – Succ. Mannucci
PESCI Teresa, eredità	1838, 1 ottobre (inv.) – Bacchetti, CC
PESCI Vincenzo, RD	1825, 13 gennaio (cons.) – Franchi, CC
PESCI Vincenzo, RD	1826, 21 febbraio (cons. cod.), 14 (rest. e cod.) e 26 novembre (cons.) – Franchi, CC
PESCI Vincenzo, RD	1828, 18 novembre (ap.) – Franchi, CC
PESCI Virginia	1815, 22 novembre – Bellucci, CC
PESCINI Anna	1822, 26 dicembre – Succ. Monetti, CC
PESEI Gaetano	1826, 12 (rest.) e 14 gennaio (altra cons.) – Conflenti, CC
PESMEIER Antonio	1823, 1 dicembre – Gaudenzi, Vic.
PESSUTI Gioacchino	1814, 20 ottobre – Sommaini, CC

PESSUTI Margherita	1824, 26 novembre – Bersanti, CC
PESSUTI Margherita	1828, 19 giugno (ap.) – Bersanti, CC
PETRICONI Maria	1840, 23 gennaio (cons.) - Delfini
PESTRINI Angela e sorelle	1834, 22 maggio (rest.) e 10 novembre (cons.) – Venuti, CC
PESTRINI Angela, Maria Anna, Adelaide e Carolina	1833, 12 agosto (cons.) – Venuti, CC
PESTRINI Gaetano	1839, 15 (cons.), 29 luglio (ap.) – Ciccolini, Vic.
PESTRINI LIGGIOTTI Olimpia	1829, 21 febbraio – Succ. Poggioli, CC
PESTRINI Luigi	1834, 20 (cons.) e 22 maggio (ap.) – Bellucci, CC
PETAGNA Antonio	1837, 17 dicembre (cons.) – Bartoli, CC
PETAGNA Marianna	1815, 22 luglio – Scifoni, CC
PETINI	Cfr. Petri, Pettini
PETOCCHI Gaetano	1837, 12 (cons.), 24 (cod.), 26 gennaio (ap.) – Damiani, PC
PETOCCHI Gaetano, eredità	1837, 7 luglio (estr. doti) – Succ. Gaudenzi, Vic.
PETOCCHI Giuseppe	1839, 6 settembre, 16 (cod.), 19 novembre (esibita) – Sartori, Vic.
PETOCCHI Giuseppe, eredità	1840, 25 ottobre (apposiz. biffe), 2 novembre (inv.) – Sartori, Vic.
PETONI Giuseppe, eredità	1839, 17 aprile (deposizione) - Malagracci
PETRACCHI PUGLIERI Costanza Palmira	1837, 12 agosto (cons.) – Fratocchi, CC
PETRAGLIA Francesco	1832, 17 marzo (ap.) – Van-Roy, RM
PETRANGELI	Cfr. Pietrangeli
PETRANSI Anna Maria	1830, 22 dicembre (cod.) – Franchi, CC
PETRARCA Alessandro	1831, 8 novembre (cons.) – Apolloni, CC
PETRARCA Giovanni Battista	1825, 26 agosto (cons.) – Bartoli, CC
PETRARCA Giovanni Battista	1827, 8 agosto (rest. e cons.) – Bartoli, CC
PETRARCA Giovanni Battista	1832, 8 agosto (cons. cod.) – Bartoli, CC
PETRARCA Rosa	Cfr. Palmoni Petrarca
PETRASSI ...	Cfr. Marinelli Petrassi
PETRASSI POMPONI MARINELLI Maria Maddalena	1836, 17 maggio – Palombi, CC
PETRAZZANI Giovanni Battista	1832, 28 maggio (cons.) – A. Appolloni, CC
PETRAZZANI Giovanni Battista	1833, 18 novembre (rest.) – A. Appolloni, CC
PETRAZZINI Eleonora	Cfr. Bleu Petrazzini
PETRAZZINI Giuseppe Maria	1823, 23 agosto (ap.) – Franchi, CC
PETRELLA Sante	1830, 1 dicembre – Mannucci, CC
PETRELLI	Cfr. Pedrelli
PETRELLI Angelo Antonio	1825, 2 luglio – Franchi, CC
PETRELLI Domenica	1837, 1 settembre (cons.) – Milanese, CC
PETRI Francesco	1834, 4 febbraio (cons.) – De Cupis, CC
PETRICCA Gennaro, eredi	1835, 23 giugno (quietanza) - Burgi
PETRICONI Cristina	1822, 16 novembre – Pernazza, CC
PETRICONI Domenico	1832, 3 settembre (cons.) – Corneli, CC
PETRIGNANI Paolo, R. Can.	1821, 16 novembre – Succ. Monetti, CC
PETRILLI Francesco	1826, 3 ottobre (cons.) – Pernazza, CC
PETRINI Alessandro, eredi	1828, 18 (inv.), 23 agosto (rinuncia) – Rotondi, Borgo
PETRINI Lorenzo	1840, 1 marzo – Calvaresi
PETRINI Luigi, Rev. D.	1838, 10 agosto (cons.), 5 ottobre (ap.) – Succ. Scifoni, CC
PETRINI MENGHINI Teresa, eredità	1839, 28 agosto (apposiz. Biffe) – Ruggieri, AC
PETRINI Paolo	1832, 23 ottobre (ap.) – Corneli, CC
PETRINI Teresa, eredità	1839, 28 agosto (apposiz. biffe), 2 settembre (rimoz.) – Ruggieri, AC
PETRIS (De) Carlo, eredi	1829, 24 novembre (inv.) – Damiani, Sen.
PETRIS (De) Caterina	Cfr. Canterini De Petris
PETRIS (De) Gesualda, eredità	1839, 6 settembre (inv.) – Milanese
PETRIS (De) Giuseppe	1831, 16 dicembre – A. Appolloni, CC

PETROLI Camillo	1836, 13 febbraio – ASS
PETROLINI Irene (Petrollini)	1840, 10 novembre – Succ. Contucci
PETROLINI Luigi, eredità	1840, 30 maggio (dichiaraz.) – Succ. Gallesani
PETROLINI Pietro Antonio	1837, 14 luglio (cons.) – Bellucci, CC
PETRONCINI Bartolomeo	1825, 19 dicembre (cons.) – Succ. Contucci, CC
PETRONI Apollonia	1836, 5 giugno – Ciccolini, Vic.
PETRONI Carlo, Cav.	1830, 22 marzo (rest.) – Fratocchi, CC
PETRONI Degnamerita	1835, 26 gennaio – Conflenti, CC
PETRONI Giovanna	Cfr. Vinciguerra Petroni
PETRONI Vincenzo, eredi	1835, 1 ottobre (inv.) – Damiani, Sen.
PETRONZI Anna Maria	1826, 19 settembre – Franchi, CC
PETRUCCA Pudenziana	1837, 8 giugno – Diamilla, Vic.
PETRUCCHI Giovanni	Cfr. Martinez Petrucchi
PETRUCCI Agnese, Lucia e Maria Anna	1825, 19 gennaio – Salvi, CC
PETRUCCI Crispoldo	Cfr. Cattani Petrucci
PETRUCCI Giacomo	1823, 1 (cons.) e 5 dicembre (ap.) – Franchi, CC
PETRUCCI Gioacchino	1839, 11 gennaio (cons.) – Bartoli, Cap.
PETRUCCI Giovanni	1823, 11 dicembre (ap.) – Gaudenzi, Vic.
PETRUCCI Giovanni Battista	1837, 26 agosto (cons.) – Calvaresi, CC
PETRUCCI Giuliano	1814, 25 ottobre – Damiani, CC
PETRUCCI Giuliano	1829, 3 dicembre – Damiani, CC
PETRUCCI Giuseppe	1819, 8 maggio – Ferruzzi, CC
PETRUCCI Giuseppe	1823, 29 marzo (cons.) – Minelli, CC
PETRUCCI Giuseppe	1825, 19 maggio (rest.) – Minelli, CC
PETRUCCI Maria (Pietrucci)	1840, 19 luglio – Succ. Gallesani
PETRUCCI Marianna	1818, 21 ottobre – Succ. Sacchi, CC
PETRUCCI Mercurio	1819, 4 ottobre – Salvi, CC
PETRUCCI Paolo	1837, 7 agosto (dep.) – Mannucci, CC
PETRUCCI Pasquale	1829, 13 marzo – Succ. Ferruzzi, CC
PETRUCCI PIERI Maria	1837, 22 febbraio – De Santis, CC
PETRUCCI PIERI Maria	1838, 4 aprile – Hilbrat, CC
PETRUCCIOLI Costanza	Cfr. Sali Petruccioli
PETTI Domenico	1834, 8 febbraio – Ex. Senatoris
PETTI Fabio	1832, 17 luglio (ap.) – Calvaresi, CC
PETTI Giacomo	1836, 13 febbraio (cons.) – Bartoli, CC
PETTI Giacomo	1840, 10 gennaio (ap.) – Bartoli
PETTI Vincenzo	1837, 21 ottobre (cons.) – B. Pomponi, CC
PETTI Vincenzo	1838, 10 settembre (ap.) – B. Pomponi, CC
PETTI Vincenzo	Notaio di Uditore di Camera, suc. di Petti (1816)
PETTINARI PIAZZOLI Giuseppa	1837, 31 agosto (ap.) – Malagricci, CC
PETTINI	Cfr. Petrini
PETTINI Andrea (Petini)	1831, 19 luglio (cons.) – Succ. Ferruzzi, CC
PETTINI Andrea (Petini)	1838, 10 aprile (cons.) – Buratti, Borgo
PETTINI Barbara	Cfr. Cerulli Pettini
PETTIROSSI Rita	1839, 29 luglio (ap.) – B. Pomponi
PEUTO Paolo	1832, 16 novembre – Fratocchi, CC
PEZZI Mariano	1837, 22 aprile (cons.) – Franchi, CC
PIFFER	Cfr. Pfyffer
PFYFER	Cfr. Pfyffer
PFYFFER	Cfr. Fyffer
PFYFFER Carlo (Fiffer)	1834, 9 novembre (ap.) – Bacchetti, CC
PFYFFER Carlo (Pfyfer)	1826, 24 febbraio (cons.) – Sommaini, CC
PERSON (Mac)	Cfr. Mapherson
PIACENTI BLASI Anna Clara	1815, 6 maggio – Damiani, CC
PIACENTI Maria e Felice	1833, 24 maggio – Fratocchi, CC
PIACENTI Salvatore	1837, 27 febbraio (esibita) – Mastrozzi, ASS
PIACENTI SALVI Maria Vincenza	1820, 2 settembre (ap.) – Fiammetta, CC
PIACENTI Secondo, R.mo Can. D.	1838, 18 marzo (cons.) – Conflenti, CC
PIACENTINI ALLIATA Anna Felice	1827, 12 maggio (ap.) – Lorenzini, CC
PIACENTINI Anna Maria	1830, 3 settembre (cons.) – Corneli, CC

PIACENTINI Luigi	1838, 24 dicembre – Nuvoli e succ., CF
PIALE Anna Maria	1840, 20 maggio (cons.) – Torriani succ. Offredi
PIALE Stefano	1830, 8 giugno (cons.) – Venuti, CC
PIALE Stefano	1833, 7 giugno (cons. cod.) – Venuti, CC
PIANACCI Giovanni, RD	1831, 7 (cons.) e 12 dic. (ap.) – Ciccolini, Vic.
PIANAZZI Aloisio, eredità	1840, 16 novembre (inv.) – Hilbrat
PIANAZZI Barbara (Pianazza)	1835, 7 luglio – Gallesani, CC
PIANE (Della) Raimondo	1833, 21 marzo (cons.) – Venuti, CC
PIANE (Della) Raimondo	1834, 24 marzo (ap.) – Venuti, CC
PIANETTI Agostino, R.	1831, 20 luglio (cons.) e 7 ottobre (rest.) – Franchi, CC
PIANI Tobia	1828, 15 dicembre – Scifoni, CC
PIARELLI Angelo	1838, 11 luglio (esibita) – Mastrozzi, ASS
PIATTELLI Caterina	1825, 11 novembre – Damiani, CC
PIATTELLI Giuseppe, (ebreo?)	1835, 8 gennaio – Succ. Ferruzzi, CC
PIATTI Antonio, Mons. D.	1838, 19 sett. (esibita) – Polidori, Segnatura
PIATTI Antonio, Mons. D.	1840, 19 dicembre (cons.) – Ciccolini, Vic.
PIATTI Antonio, R.mo Mons.	1838, 11 (cons.), 14 luglio (rest.) – Diamilla, Vic.
PIATTI Antonio, R.mo Mons. D.	1838, 4 gennaio (rest.) – Succ. Offredi, CC
PIATTI Antonio, R.mo Mons. D.	1837, 23 nov. (rest. e cons.) – Ciccolini, Vic.
PIATTI Antonio, RD	1836, 4 agosto (cons.) – Ciccolini, Vic.
PIATTI Antonio, RPD	1834, 8 ottobre (cons.) – Succ. Offredi, CC
PIATTI Filippo	1831, 21 settembre (cons.) – Pomponi, CC
PIATTI Filippo	1829, 10 febbraio (cons.) – Lorenzini, CC
PIATTI Filippo	1832, 22 agosto (rest.) – B. Pomponi, CC
PIATTI Filippo	1835, 7 settembre (cons.) – B. Pomponi, CC
PIATTI Filippo	1836, 10 ottobre (rest. e cons.) – B. Pomponi, CC
PIATTI Filippo	1838, 22 giugno (rest. e cons.) – B. Pomponi, CC
PIATTI Filippo	1839, 27 giugno (cons. e ritiro) – B. Pomponi
PIATTI Prospero, R.mo Mons.	1838, 17 aprile (ap.) – Mannucci, CC
PIATTI Prospero, RD	1836, 24 agosto (rest. e cons.) – Mannucci, CC
PIATTI Prospero, RPD	1834, 2 settembre (cons.) – Mannucci, CC
PIATTI Teresa	1819, 12 febbraio – Succ. Monetti, CC
PIATTONI Gioacchino	1822, 16 gennaio – Succ. Ferruzzi, CC
PIAVE Giuseppe, eredità	1839, 19 gennaio (apposizione biffe) – Fratocchi
PIAZZA Agostino	1815, 2 settembre – Scifoni, CC
PIAZZA Anna	1838, 27 giugno – Sartori, Vic.
PIAZZA Ester	1825, 1 febbraio – Pernazza, CC
PIAZZA Leandro	1817, 28 novembre – Salvi, CC
PIAZZA Vittoria (De Piazza)	1835, 25 aprile – Succ. Diamilla, Vic.
PIAZZAI Gaetano	1820, 2 settembre – Bartoli, CC
PIAZZOLI Geltrude	1825, 20 giugno (cons.) – Zucchetti, Gub.
PIAZZOLI Giuseppa	Cfr. Pettinari Piazzoli
PICA Filippo	1825, 17 marzo (cons.) – Conflenti, CC
PICA Filippo	1826, 20 gennaio (cons. cod.) – Conflenti, CC
PICA Filippo	1829, 9 ottobre (rest. e cons.) – Conflenti, CC
PICA Filippo	1831, 4 maggio (ap.) – Conflenti, CC
PICAROZZI Lino Nicola, Avv. (Piccarozzi)	1840, 11 ottobre (cons.) – Zucchetti
PICAROZZI Nicola Lino	1837, 24 agosto (cons.) – Zucchetti, CC
PICAROZZI Nicola Lino, Avv.	1838, 16 (rest.), 19 marzo (cons.) – Zucchetti, CC
PICCALUGA Antonia	1821, 12 settembre – Bartoli, CC
PICCALUGA Maria Candida Colomba, suora	1816, 16 settembre – Succ. Contucci, CC
PICCARDI Ambrogio, RPD	1818, 15 dicembre – Pecci, AC
PICCARDI Domenico	1824, 21 dicembre (cons.) – Mannucci, CC
PICCARDI Domenico	1826, 14 gennaio (ap.) – Mannucci, CC
PICCARDI Eugenia	1837, 28 agosto (cons.) – B. Pomponi, CC
PICCARDI Eugenia	1838, 29 marzo (rest.) – B. Pomponi, CC
PICCARDI Eugenia	1840, 28 dicembre (cons.) – B. Pomponi
PICCARDI Giuseppe	1820, 9 settembre (ap.) – Monti, Vic.
PICCARDI Giuseppe	1822, 30 (rest.) e 31 ottobre (ap.) – Offredi, CC

PICCARDI Paolo	1833, 10 (cons.) e 12 dic. (ap.) – Calvaresi, CC
PICCARDI Vincenzo	1826, 3 (cons.) e 12 luglio (ap.) – Mannucci, CC
PICCAROZZI	Cfr. Piccarozzi
PICCHI Nicola	1823, 22 febbraio – Monti, Vic.
PICCHIONI Angelo, R.mo Mons.	1837, 1 settembre (cons.) – Argenti, RCA
PICCHIONI Angelo, RD	1825, 1 ottobre (cons.) – Succ. Taschini, CC
PICCHIORRI Giuseppe, eredi	1836, 16 marzo (inv.) – CF
PICCHIORRI Luigi	1829, 24 luglio (cons.) – Succ. Ferruzzi, CC
PICCHIORRI Luigi	1840, 4 aprile (cons.) – Succ. Ferruzzi
PICCHIORRI SCALI Teresa	1836, 15 (cons.) e 19 nov. (cons.) – Venuti, CC
PICCHIOTTI Luisa, suora	1823, 17 e 19 novembre – Succ. Ferruzzi, CC
PICCIALUTI Maria	1831, 5 maggio – De Santis, CC
PICCIARUTI Maria	1817, 9 agosto – Damiani, CC
PICCINI Francesco	1819, 6 gennaio – Salvi, CC
PICCINI Giacomo, conte	1825, 30 giugno (cons.) e 6 ottobre (rest. e nova cons.) – Succ. Ferruzzi, CC
PICCINI Giacomo, conte	1829, 19 gennaio (ap.) – Succ. Ferruzzi, CC
PICCINI Pompeo, conte	1824, 14 maggio – Palombi, CC
PICCIOLI Carlo	1817, 23 agosto (ap.) – Cherubini, Fabrica
PICCIONI Clementina	1837, 26 agosto (cons.) – Bartoli, CC
PICCIONI Clementina	1840, 29 agosto (cons.) – Bartoli
PICCIONI Elena	1816, 8 maggio (ap.) – Bartoli, CC
PICCIONI Gioacchino	1832, 14 aprile (cons.) – Ex. Senatoris
PICCIONI Gioacchino	1840, 30 novembre (cons.) – Conflenti
PICCIONI Margherita	1837, 6 settembre (esibita) – Damiani, PC
PICCIONI Maria	Cfr. Fabiani Piccioni
PICCIRILLI Agata	1830, 10 luglio (cons.) e 27 settembre (ap.) – Ciccolini, Vic.
PICCIRILLI Andrea	1826, 9 novembre (cons.) – Damiani, CC
PICCIRILLI Francesca	1818, 6 settembre – Pasini, CF
PICCIRILLI VIGLIETTI Rosa (o solo Viglietti)	1837, 10 ottobre (pubblico) – Gradassi, CC
PICCOLI Maria	1840, 10 aprile – Succ. Salvi
PICCOLI Maria Anna	1825, 6 maggio – Bartoli, CC
PICCOLOMINI Giuseppe, barone	1837, 9 maggio (nuncupato) – Conflenti, CC
PICCONI Camillo	1822, 4 ottobre (cons. clausi) – Cherubini, RFSP
PICCONI Camillo	1826, 4 aprile (ap.) – Leonetti, RF
PICCONI Francesco, eredità	1837, 1 febbraio (inv.) – Succ. Ferruzzi, CC
PICCONI Palma	1839, 10 agosto – Bartoli, Cap.
PICCONI Valentino	1837, 14 ottobre (cons.), 19 dicembre (cons. cod.) – Mannucci, CC
PICCONI Valentino	1838, 26 febbraio (cons.) – Mannucci, CC
PICCELLER Bernardino	1824, 17 settembre (cons.) – Succ. Ferruzzi, CC
PICCELLER Bernardino	1834, 1 maggio (rest. e cons.) – Malagricci, CC
PICCELLER GRAMPINI Simplicia	1837, 19 agosto (cons.) – Quirini, Agricoltura
PICHI BELLI Maria, eredità	1837, 2 (apposizione biffe), 5 luglio (rimozione) – Fratocchi, CC
PICHI Luigi	1819, 18 giugno – Lorenzini, CC
PICHI Maria	Cfr. Conti Bichi
PICHI Sebastiano	1832, 3 ottobre (cons.) – Mannucci, CC
PICHI Sebastiano	1837, 3 marzo (rest. e cons.) – Mannucci, CC
PICONI Baldassarre	1820, 7 maggio – Poggioli, CC
PICONI Baldassarre	1821, 10 febbraio – Poggioli, CC
PICONI Baldassarre	1823, 1 febbraio – Poggioli, CC
PIDOTO Salvatore	1817, 8 ottobre – Pozzi, CC
PIERALICI Antonia	1818, 28 aprile – Scifoni, CC
PIERALICI Antonia	1835, 10 luglio (cons.) – Succ. Monetti, CC
PIERALICI Antonia (Pieralice)	1828, 9 agosto (revocat.) – Palombi, CC
PIERALICI Antonia (Pieralice)	1840, 18 luglio (cod.) – Gradassi
PIERALICI Celestino (Pieralice)	1826, 18 aprile (cons.) – Gaudenzi, Vic.
PIERALICI MAURIZI Antonia (Pieralice)	1837, 21 marzo – Gradassi, CC

PIERALICI Pietro	1835, 10 luglio (cons.) – Succ. Monetti, CC
PIERALLI Paolo	1826, 15 dicembre (cons.) – Monti, Vic.
PIERALLI Paolo	1833, 21 novembre (cons.) – Monti, Vic.
PIERALLI Paolo	1838, 9 maggio (ap.) – Monti, Vic.
PIERALLI Paolo, eredità	1838, 30 maggio (inv.) – Damiani, PC
PIERAMI PASQUINI Teresa	1826, 16 novembre – Succ. Monetti, CC
PIERANDREA Lorenzo	1827, 27 aprile – Gallesani, CC
PIERATTI Luigi	1830, 27 maggio (cons.) – Succ. Pellegrini, CC
PIERATTI Luigi Maria	1835, 22 agosto (cons. cod.) – Appolloni, CC
PIERATTI Vincenzo	1835, 19 marzo (ap.) – Appolloni, CC
PIERATTILI Giacomo	1818, 5 gennaio – Pasini, CF
PIERATTILLI Rosa	Cfr. Bonomi de Franceschi Pierattilli
PIERGENTILI ... eredi	1838, 4 luglio (quietanza) – Appolloni, CC
PIERGENTILI Maria	1824, 2 (cons.) e 11 febbraio (rest.) – Succ. Milanese, CC
PIERGENTILI Maria	1828, 15 dicembre (cons.) – Succ. Milanese, CC
PIERGENTILI Maria	1835, 13 giugno (cons.) e 2 luglio (rest. e cons.) – Milanese, CC
PIERGENTILI Maria, eredità	1840, 6 (ap. ed apposizione biffe), 14 marzo (esibita ed inv.) - Milanese
PIERGENTINI Felice	1824, 22 settembre (cons.) – Succ. Ferruzzi, CC
PIERGIOVANNI Giuseppe, R.	1833, 11 aprile (cons.) – Calvaresi, CC
PIERGIOVANNI Giuseppe, Rev. D.	1839, 26 gennaio (ap.) – Calvaresi
PIERI Agnese	1830, 25 ottobre (cons.) – Scifoni, CC
PIERI Agnese	1831, 17 maggio (cons.) – Succ. Scifoni, CC
PIERI Alessandro, eredità	1837, 20 novembre (inv.) – Fratocchi, CC
PIERI Anna Caterina	Cfr. Scalmani Pieri
PIERI Anna Caterina	1840, 6 gennaio (ap. cod.) – Calvaresi
PIERI Annibale	1822, 15 aprile – Rotondi, Burgi
PIERI Antonio	1824, 7 luglio (cons.) – Succ. Milanese, CC
PIERI Antonio	1830, 12 marzo (ap.) – Succ. Milanese, CC
PIERI Benedetto, eredità	1838, 24 settembre (inv.) – Milanese, CC
PIERI Carlo	1837, 4 luglio (cons.) – Fratocchi, CC
PIERI Carolina	Cfr. Colangeli Pieri
PIERI de MARCHIS Giacomo, Cav.	1835, 24 aprile (cons.) – Franchi, CC
PIERI Francesco	1832, 3 (cons.) e 21 nov. (ap.) – Palombi, CC
PIERI Giuseppe	1834, 1 (cons.) e 29 ottobre (ap.) – Fratocchi, CC
PIERI Margherita	1827, 24 aprile (ap.) – Succ. Milanese, CC
PIERI Maria	Cfr. Petrucci Pieri
PIERI Michele	1837, 14 luglio (cons.), 11 settembre (ap.) – Succ. Scifoni, CC
PIERI Michele (Pievi)	1828, 11 aprile – Mannucci, CC
PIERI Nicola	1840, 5 settembre (cons.) – Milanese
PIERI Paolo	1840, 4 marzo (cons.) – Tassi
PIERI Pietro	1827, 15 dicembre – Succ. Monetti, CC
PIERI Sebastiano	1816, 2 maggio – Succ. Milanese, CC
PIERI Sebastiano	1838, 8 luglio, 12 novembre (inv.) – Monetti, CC
PIERI Sebastiano, eredità	1840, 15 aprile (acquisto patente regattiere) - Zucchetti
PIERI Teresa	1815, 5 dicembre – Fiammetta, CC
PIERIMARCHI Anna	1828, 10 maggio – Corneli, CC
PIERIMARCHI Rosa	C8r. Invernizi Pierimarchi
PIERINI Anna	1840, 2 agosto – Palombi
PIERLEONI Domenico	1833, 16 ottobre – A. Appolloni, CC
PIERLEONI Teresa	1821, 27 novembre – Mannucci, CC
PIERMARINI Bartolomeo	1822, 22 dicembre – Zucchetti, CC
PIERMATTEI Giuseppe Francesco	1835, 28 settembre – Gallesani, CC
PIERNICOLI Benedetto	1825, 12 luglio (cons.) – Sommaini, CC
PIERNICOLI Benedetto, eredi	1834, 5 marzo (quietanza) – Quirini, Agricoltura
PIERONI Amabilia	1839, 13 luglio - Malagricci

PIERONI Francesco	1838, 16 giugno – Gradassi, CC
PIERONI Francesco, eredità	1840, 13 (apposizione sigilli), 18 novembre (inv.) - Gradassi
PIERONI Teresa	1819, 18 ottobre – Succ. Monetti, CC
PIEROTTI Antonio	1825, 10 settembre (cons.), 24 ottobre (rest. e cons.) e 15 novembre (ap.) – Malagricci, CC
PIEROTTI Luigi	1829, 6 ottobre – Gradassi, CC
PIEROZZI Filippo, eredi	1840, 2 dicembre (vendita casa) – Argenti, RCA
PIEROZZI VECCIA Anna Maria, eredità	1837, 14 agosto (inv.) – Malagricci, CC
PIERSANTI CECCOPIERI Marianna	1837, 5 giugno (ap.) – Appolloni, CC
PIERSANTI Felice	1826, 3 giugno – Succ. Cicconi, Vic.
PIERSANTI Felice	1835, 25 febbraio (cons.) – Succ. Gaudenzi, Vic.
PIERSANTI Maria Anna	1830, 30 maggio (cons.) – Fratocchi, CC
PIERSANTI Maria Anna	1832, 20 agosto (rest.) – Fratocchi, CC
PIERSANTI Maria Anna	1836, 13 ottobre (cons.) – A. Appolloni, CC
PIERSANTI Marianna	Cfr. Ceccopieri Piersanti
PIERUCCI Luigi, RD	1830, 9 maggio – Casini, AC
PIERVINCENTI Lucia	Cfr. Gili Piervincenti
PIERVINCENTI Luisa	1818, 1 giugno – Malagricci, CC
PIERVITA Carlo	1819, 9 novembre – Palombi, CC
PIETRA Pio	1816, 27 febbraio – Damiani, CC
PIETRAMELLARA Francesco, marchese, e Lutgarda (Pietramelara)	1837, 1 febbraio (dep.) – Zucchetti, CC
PIETRANGELI Antonio (Petrangeli)	1836, 21 luglio (cons.) – Succ. Monetti, CC
PIETRANGELI Filippo	1825, 26 giugno (ap.) – Petti, AC
PIETRANGELI Filippo, RD	1822, 27 agosto (rest.) – Petti, AC
PIETRANGELI Girolamo	1817, 12 aprile – Mannucci, CC
PIETRANGELI Romualdo (Petrangeli)	1837, 29 agosto (cons.) – Monti, Vic.
PIETRANGELI Rosalba	Cfr. Rubei Pietrangeli
PIETRANGELI Teresa	1837, 4 luglio (nuncupato) – Succ. Offredi, CC
PIETRANTONI Venanzio	1839, 22 novembre - Gaggiotti
PIETRELLI Anna Maria	1824, 10 maggio - Succ. Cecconi, Vic.
PIETRO (Di) Caterina	1822, 28 settembre (cons.) – Delfini, CC
PIETRO (Di) Caterina	1826, 16 marzo (rest.) – Poggioli, CC
PIETRO (Di) Caterina	1826, 29 marzo (cons.) – Delfini, CC
PIETRO (Di) Caterina	1827, 13 dicembre (cons.) – Delfini, CC
PIETRO (Di) Caterina	1828, 17 luglio (cons. cod.) – Delfini, CC
PIETRO (Di) Caterina	1831, 4 (cod.) e 8 marzo (ap.) – Delfini, CC
PIETRO (Di) Degnamerita	1831, 27 gennaio – Damiani, Ex. Senat.
PIETRO (Di) Degnamerita	1834, 29 gennaio – Ex. Senatoris
PIETRO (Di) Felice	1825, 8 e 11 marzo – Lorenzini, CC
PIETRO (Di) Francesco (De Pietro)	1839, 13 aprile (cons.) – Milanese
PIETRO (Di) Giuseppe	1835, 3 novembre (cons.) – Appolloni, CC
PIETRO (Di) Giuseppe	1837, 1 settembre (cons.) – Appolloni, CC
PIETRO (Di) Maddalena	1830, 3 settembre – Fratocchi, CC
PIETRO (Di) Maria Anna	Cfr. Soffredini Di Pietro
PIETRO (Di) Michele, Card., eredità	1839, 27 sett. (cessione stabili) – Ruggieri, AC
PIETRO (Di) Michele, Card., eredità	1837, 21 apr. (retrov. e consenso) – Damiani, PC
PIETRO (Di) Michele, E.mo (Card.)	1821, 2 luglio (exhib.) – Bersanti, CC
PIETRO (Di) Serafino	1840, 18 settembre – Bartoli
PIETRO (Di) Vincenzo	1834, 16 gennaio (cons.) e 6 febbraio (ap.) – Malagricci, CC
PIETROMARCHI Giuseppe	1832, 1 febbraio (cons.), 31 (rest.) e 31 dicembre (cons.) – Franchi, CC
PIETROMARCHI Giuseppe	1833, 23 (rest.) e 24 (cons.) genn. – Franchi, CC
PIETROMARCHI Giuseppe	1834, 24 gennaio (cons.) – Franchi, CC
PIETROMARCHI Giuseppe	1835, 6 luglio (cons.) – Franchi, CC
PIETROMARCHI Giuseppe	1836, 15 gennaio (rest. test. e cod. e cons.), 26 febbraio (cod.) e 14 luglio (rest. test. e cod. e cons.) – Franchi, CC

PIETROPAOLI Angela	1830, 8 maggio (ap.) – Succ. Pellegrini, CC
PIETROPAOLI Angelo	1829, 9 marzo (cons.) – Succ. Pellegrini, CC
PIETRUCCI	Cfr. Petrucci
PIEVI	Cfr. Pieri
PIEVOLTI Domenico Antonio	1836, 16 agosto (cons.) – Megliorucci, CC
PIEVOLTI Domenico Antonio	1836, 16 agosto (cons.) – Gradassi, CC
PIFERARI RICCI Vittoria	1821, 25 agosto – Fiammetta, CC
PIFERI Margherita	1823, 9 gennaio (ap.) – Gaudenzi, Vic.
PIFFERARI	Cfr. Piferari
PIFFERI	Cfr. Piferi
PIGLIACELLI Francesco, eredità	1840, 13 luglio (inv.) – Terzi, CF
PIGLIACELLI Raimondo	1831, 12 marzo (cons.) - Gaudenzi, Vic.
PIGLIATUTTI Pietro	1821, 27 dicembre – Conflenti, CC
PIGNATELLI Famiano	1817, 21 agosto (ap.) – Natali, Ripetta
PIGNATELLI Francesco Maria, E.mo (Card.) (Pignattelli)	1815, 14 agosto (exhib.) – Scifoni, CC
PIGNATELLI Giovanni Giuseppe, duca D., eredità (Pignattelli)	1840, 30 gennaio (esibita rescritto e procura) - Calvaresi
PIGNATELLI Marcello, eredità	1840, 24 luglio (retrov. censo) – Monti, Vic.
PIGNELLA Giovanni	1838, 15 giugno (cons. reciproco) – Succ. Ferruzzi, CC
PIGNOTTI Giuseppe	1819, 30 settembre – Cherubini, RF
PILEGGI Anna Teresa	Cfr. Renna Pileggi
PILEGGI Domenico	Cfr. Costa Pileggi
PILEGGI Francesco Saverio	1816, 23 gennaio – Succ. Milanese, CC
PILERI Clara	1828, 22 maggio (cons.) – Conflenti, CC
PILETTI Pietro	1840, 4 giugno (cons.), 23 luglio (ap.) - Conflenti
PILOTTI Giovanni Battista	1832, 26 settembre (cons.) e 1 ottobre (ap.) – Palombi, CC
PINAROLI Sisto	1836, 28 aprile (cons.) – Palombi, CC
PINCELLOTTI Antonio, R.	1831, 21 aprile (ap.) – Venuti, CC
PINCELLOTTI Filippo	1830, 3 giugno (cons.) e 17 novembre (ap.) – Monti, Vic.
PINCHETTI Fortunato Maria, RPD	1828, 2 settembre (cons.) – Offredi, CC
PINCHETTI Fortunato Maria, RPD	1830, 26 gennaio (rest.) – Offredi, CC
PINCHETTI Fortunato Maria, RPD	1833, 1 maggio (cons.) – Succ. Pernazza, CC
PINCHETTI Fortunato Maria, RPD	1834, 29 luglio (ap.) – Tassi, CC
PINCHETTI GENTILI Orsola	1823, 5 maggio (cod.) e 18 dic. – Pernazza, CC
PINCHETTI Giuseppe	1824, 11 dicembre (ap.) – Succ. Damiani, CC
PINCHETTI Matteo	1824, 24 dicembre (ap.) – Pernazza, CC
PINCHETTI Vittoria	1830, 4 giugno – Pernazza, CC
PINCI Caterina	1824, 26 agosto – Palombi, CC
PINCI Tommaso	1830, 24 e 24 giugno – Palombi, CC
PINELLI Anna	Cfr. Ondedei Pinelli
PINELLI Anna, contessa	1835, 3 luglio (cons.) – Gradassi, CC
PINELLI Anna, contessa	1836, 12 novembre (ap.) – Gradassi, CC
PINELLI ONDEDEI Anna, contessa	1833, 18 marzo (cons.) – Gradassi, CC
PINELLI ONDEDEI Anna, contessa, eredi	1837, 9 marzo (spiegaz. fiducia) – Gradassi, CC
PINI Antonio	1822, 2 settembre (rest.) – Succ. Damiani, CC
PINI Antonio	1823, 5 gennaio (cons.) Succ. Damiani, CC
PINI Domenico Maria	1839, 11 (ap.), 24 agosto (inv.) – Ciccolini, Vic.
PINI Giuseppe	1838, 19 agosto (cons.), 16 ottobre (inv.) – Gradassi, CC
PINI Giuseppe, eredità	1839, 18 marzo (legato pio) – Gradassi
PINI Matteo, R.	1832, 13 gennaio – Gradassi, CC
PINI Vincenzo	1819, 10 e 19 (cod.) maggio – Delfini, CC
PINI Vittoria	1816, 13 dicembre (ap.) – Mannucci, CC
PINLER Giovanni, eredità	1840, 2 ottobre (deposizione) - Hilbrat
PINO Antonio	1821, 17 febbraio (rest.) – Succ. Damiani, CC
PINO Antonio	1825, 20 agosto (rest. e cons.) – Damiani, CC

PINO Antonio	1826, 10 luglio (rest. e altra cons.) e 20 dicembre (cons. cod.) – Damiani, CC
PINO Antonio	1827, 4 dic. (ap. test. e cod.) – Damiani, CC
PINO Vincenzo (Del Pino)	1821, 17 e 18 (cod.) agosto – Palombi, CC
PINTI Luca	1826, 25 gennaio – Franchi, CC
PINTO Alessio (Del Pinto)	1828, 31 ottobre (cons.) – Gradassi, CC
PINTO Antonio	1830, 2 luglio (cons.) – Succ. Pellegrini, CC
PINTO Antonio	1833, 8 luglio (rest.) – A. Appolloni, CC
PINTO Antonio	1835, 21 settembre (cons.) – Appolloni, CC
PINTO Antonio	1838, 3 giugno (rest. e cons.) – Appolloni, CC
PINTO Antonio	1840, 7 marzo (cons.) – Vitti, Conservatori
PINTO Antonio	1839, 19 febbraio (rest.) – Appolloni, Cap.
PINTO Caterina (Del Pinto)	1815, 2 settembre – Monetti, CC
PINTO Costanza (Del Pinto)	1818, 22 maggio – Serpetti succ. Milanese, CC
PINTO Giovanni	1829, 21 aprile – Fratocchi, CC
PINTO Giuseppe	1822, 17 gennaio (ap.) – Succ. Taschini, CC
PINTO Giuseppe Emanuel, Ecc.	1818, 25 marzo – Succ. Contucci, CC
PINTO POLONI Francesco, eredità	1838, 24 gennaio (inv.) – Appolloni, CC
PINTO POLONI Maria	1837, 28 agosto (nuncupato) – Bacchetti, CC
PINTO POLONI Maria Anna	1839, 15 ottobre (cons.) – Appolloni, Cap.
PIO DOMINICI Bartolomeo	1819, 18 gennaio (rest.) – Succ. Milanese, CC
PIO DOMINICI Bartolomeo	1821, 17 giugno (ap.) – Poggioli, CC
PIO Paolo, eredità	1838, 15 gennaio (inv.) – Bacchetti, CC
PIO Paolo, eredità	1839, 9 agosto (processo verbale) – Gaggiotti
PIO VIII, SS. papa	1830, 30 novembre (exhib. folior.) – Petti, AC
PIOLI Francesca	1824, 5 maggio (cons.) – Bartoli, CC
PIOLI Francesca	1829, 21 luglio (ap.) – Bartoli, CC
PIORDI CAROSI Teresa	1822, 18 aprile – Nelli, Formelli
PIOTTI Mattia	1827, 17 marzo (ap.) – Succ. Milanese, CC
PIOTTI Vincenza	Cfr. Montani Piotti
PIPERNO Mosè, (ebreo)	1819, 6 ottobre – Pozzi, CC
PIPERNO Samuele Isacco, (ebreo)	1835, 31 marzo (cons.) – Bellucci, CC
PIRANI Maria	Cfr. Fabretti Pirani
PIRANI Sante, eredità	1837, 22 febbraio (esame) – Gradassi, CC
PIROLI Tommaso	1820, 1 luglio – Succ. Monetti, CC
PIRONI Amabilia	1826, 19 maggio (cons.) – Poggioli, CC
PIRONI Eufrasia	1826, 26 febbraio (test. e cons.) – Monti, Vic.
PIRRI Domenico Maria	1837, 13 aprile – Ciccolini, Vic.
PIRRI Giovanni Antonio	1835, 24 agosto (cons.) – Bellucci, CC
PIRRI Maria Luisa	1824, 23 ottobre (cons.) – Succ. Ferruzzi, CC
PIRRI STEFANUCCI Carolina	1831, 22 gennaio – Succ. Monetti, CC
PISANI Anna, eredità	1840, 17 gennaio (atto notorietà) – Delfini
PISANI Lucia	1829, 13 giugno – Monti, CC
PISANI Maria	Cfr. Celestini Pisani
PISANI SALIMEI Lucia	1834, 29 luglio (cons.) – Agricoltura
PISANI Stefano, eredità	1840, 21 gennaio (atto notorietà), 14 febbraio (inv.), 3 luglio (consenso) – Delfini
PISELLER Bernardino	1831, 12 settembre (cons.) – Malagricci, CC
PISONI Pietro P.	1836, 28 ottobre (cons.) – Gradassi, CC
PISONI Pietro Paolo	1840, 30 novembre (cons. cod.) – Gradassi
PISTELLI Benedetta	1826, 15 giugno – Offredi, CC
PISTELLI Gesualda	1834, 25 luglio (cons.) – Tassi, CC
PISTELLI Luigi	1827, 21 luglio (cons. e ap.) – Conflenti, CC
PISTELLI Pietro	1824, 30 novembre (cons.) – Scifoni, CC
PISTELLI Pietro	1827, 11 dicembre (rest. e cons.) – Scifoni, CC
PISTELLI Pietro, D., eredità	1839, 11 (ap. ed apposizione biffe), 15 aprile (rimozione), 8 giu. (spiegaz. fiducia) – Fratocchi
PISTELLI Pietro, R.	1832, 9 ottobre (cons.) – Fratocchi, CC
PISTELLI Pietro, R.	1834, 28 febbraio (cons.) – Fratocchi, CC
PISTELLI Teresa	1821, 12 febbraio – Offredi, CC

PISTOIA Benedetto, eredità (ebreo?)	1840, 27 giugno (dep.) - Palombi
PISTONI Aniceto	1828, 5 (cons.), 9 agosto (rest. e cons.) e 12 settembre (ap.) – de Cupis, CC
PISTONI BRANCADORI Anna Teresa	1830, 23 febbraio (cod.) – Scifoni, CC
PISTONI BRANCADORI Anna Teresa	1831, 8 ago. (ap. test. e cod.) – Succ. Scifoni, CC
PISTONI Teresa (o Pittoni)	1817, 22 settembre – Damiani, CC
PITONI	Cfr. Pistoni
PITORRI Felice	1820, 26 sett. (rest. e renovat.) – Conflenti, CC
PITORRI Francesco Maria, RD	1818, 18 dicembre – Succ. Bellucci, CC
PITORRI Luisa	1840, 14 agosto (ap.) – Bacchetti
PITTAVINI Venanzio	1829, 27 luglio – Scifoni, CC
PITTERMAN Fortunato, eredità	1839, 4 aprile (inv.) – Pomponi
PITTERMAN Teresa	1821, 20 luglio – Bartoli, CC
PITTERMAN Teresa	1832, 3 luglio (cons.) – Succ. Scifoni, CC
PITTERMAN Teresa	1839, 1 aprile (pubblico) – Vitti, Conservatori
PITTI Barbara	1830, 6 aprile (cons.) – Corneli, CC
PITTI Barbara	1832, 26 luglio (cons.) – Corneli, CC
PITTI Luigi	Cfr. Bandini Pitti
PITTONI	Cfr. Pistoni
PITTONI Anna Teresa	1827, 30 dicembre (cons. cod.) – Scifoni, CC
PITUTTI Leonardo	1837, 8 maggio – Mastrozzi, ASS
PIUZZI Nicola	1818, 19 gennaio – Ferruzzi, CC
PIVA Giovanni	1817, 2 febbraio – Salvi, CC
PIVA Giovanni Battista, RD	1828, 30 luglio – Gallesani, CC
PIVI ANGELINI Arcangelo	1821, 6 febbraio (ap.) – Succ. Megliorucci, CC
PIVI ANGELINI Arcangelo, Rev. D.	1819, 12 marzo (rest.) – Megliorucci, CC
PIVI Arcangelo	Cfr. Angelini Pivi
PIZZACALLO Ciriaco	1819, 11 marzo – Succ. Pellegrini, CC
PIZZAMIGLIO Aurelio	1821, 13 marzo e 21 aprile (ap.) – Salvi, CC
PIZZAMIGLIO Aurelio, eredità	1839, 1 marzo (vendita rata canone) – Fratocchi
PIZZAMIGLIO Marianna	1826, 5 settembre – Succ. Cicconi, Vic.
PIZZELLI Pietro Luigi	1827, 24 febbraio (cons.) e 10 marzo (ap.) – Succ. Contucci, CC
PIZZERA Luigi	1826, 22 marzo – Palombi, CC
PIZZERA Luigi, eredi	1833, 4 dicembre (quietanza) – Minio, Burgi
PIZZERA Luigi, eredi	1834, 22 novembre (quietanza) – Burgi e CF
PIZZERA Luigi, eredi	1836, 11 agosto (quietanza) – Minio, Burgi
PIZZERA Pietro (Pizzeri)	1837, 18 dicembre – Succ. Parchetti, CC
PIZZI Clementina	1840, 25 maggio (cons.) – Succ. Contucci
PIZZI Diomira	1839, 19 aprile – Gaggiotti
PIZZI Maria Giulia Clementina	1827, 22 marzo – Succ. Ferruzzi, CC
PIZZI Maria Giulia Clementina	1833, 9 marzo (cons.) – Succ. Ferruzzi, CC
PIZZI Teresa	1833, 28 febbraio (cons.) e 29 marzo (ap.) – Succ. Santini, Gub.
PIZZICARIA Carolina	1824, 22 gennaio (cons.) – Mannucci, CC
PIZZICARIA Domenico	1819, 6 novembre – Ferruzzi, CC
PIZZICARIA Silvio	1828, 26 agosto – Mannucci, CC
PIZZICOTTI Antonia	1827, 17 luglio – Bellucci, CC
PIZZICOTTI Antonia	1832, 14 marzo (cons.) – De Santis, CC
PIZZICOTTI Antonia	1836, 1 giugno (cons.) – Calvaresi, CC
PIZZICOTTI Antonia	1836, 29 maggio (rest.) – De Sanctis, CC
PIZZICOTTI Antonia (Pizzichotti)	1839, 31 dicembre (ap.) – Calvaresi, Cap.
PIZZITUTI Vincenza	1827, 11 maggio – Poggioli, CC
PIZZITUTI Vincenza	1831, 4 marzo – Venuti, CC
PLACCA Luigi, eredità	1837, 8 aprile (inv.) – Bacchetti, CC
PLACCHESI Angela	1831, 3 agosto (cons.) – Damiani, Ecc. Senatore
PLACCHESI Angela	1832, 5 luglio (cons. cod.) – Ex. Senatoris
PLACCHESI Giacinta	1832, 13 dicembre – Gaudenzi, Vic.
PLACCHESI Giacinta	1835, 17 giugno (ap.) – Succ. Gaudenzi, Vic.
PLACCHESI Giacinta, eredi	1836, 24 dic. (concordia e transactio) – ASS

PLACCO Serafino, eredità	1837, 8 aprile (inv.) – Bacchetti, CC
PLACIDI Angelo, R.	1834, 9 luglio (cons.) – D. Pomponi, CC
PLACIDI Anna Maria	1826, 16 aprile (cons.) – Monti, Vic.
PLACIDI Anna Maria	1827, 23 novembre (ap.) – Monti, Vic.
PLACIDI Damiana e Oliva	1832, 30 novembre (cons.) – Offredi, CC
PLACIDI Domenico	1834, 9 gennaio (cons.) – Gaudenzi, CC
PLACIDI Odoardo, eredità	1838, 28 settembre (divisione) – Sartori, Vic.
PLACIDI Vincenzo	1831, 10 febbraio (ap.) - Offredi, CC
PLANI Anna, contessa	1826, 28 febbraio (cons.) – Franchi, CC
PLAZA (Della) Maria Giuseppa	1831, 29 luglio – Succ. Sacchi, CC
POCCI	Cfr. Poggi
POCCI LAURENTI Marianna, contessa	1821, 11 ottobre – Succ. Sacchi, CC
POCHETTI Domenico	1827, 17 dicembre – Palombi, CC
POCHETTI Domenico	1835, 22 maggio – Palombi, CC
PODIO Ignazio	1828, 5 luglio (cons.) e 19 novembre – Malagricci, CC
POGGI	Cfr. Poggi
POGGI Benedetta	Cfr. Falandi Poggi
POGGI BENNICELLI Maria	1838, 23 settembre (cons.) – Fratocchi, CC
POGGI Bernardina	1829, 28 agosto (cod.) – Bartoli, CC
POGGI Bernardina ved. LAURENTI	1819, 29 marzo – Bartoli, CC
POGGI Domenico, eredità	1838, 12 (cons.), 18 (ap. sigilli), 29 maggio (inv.) – Bartoli, CC
POGGI Filippo	1836, 15 settembre (cons.) – Bartoli, CC
POGGI Filippo	1836, 11 (cons.) 18 (cons. cod.) e 24 dicembre (ap.) – Mannucci, CC
POGGI Filippo	1837, 4 febbraio (ap.) – Bartoli, CC
POGGI Filippo, eredità	1837, 14 gennaio (inv.) – Mannucci, CC
POGGI Francesca	1840, 30 maggio (cons.), 13 luglio (ap.) – Succ. Ferruzzi
POGGI Giovanni Pietro	1818, 14 maggio (rest.) – Sommaini, CC
POGGI Giovanni Pietro	1820, 2 ottobre (rest.) – Sommaini, CC
POGGI Giovanni Pietro	1822, 6 agosto (rest.) – Sommaini, CC
POGGI Giovanni Pietro	1822, 1 ottobre (cons.) – Succ. Damiani, CC
POGGI Giovanni Pietro	1824, 19 novembre (cons.) – Malagricci, CC
POGGI Giovanni Pietro	1825, 13 (cons.) e 18 novembre (rest.) – Malagricci, CC
POGGI Giovanni Pietro	1825, 30 novembre (rest.) – Franchi, CC
POGGI Giovanni Pietro	1825, 26 dicembre (rest.) – Damiani, CC
POGGI Giovanni Pietro	1827, 9 novembre (cons.) – Bartoli, CC
POGGI Giuseppe	1819, 23 settembre – Pozzi, CC
POGGI LAURENTI Bernardina	1818, 29 marzo – Bartoli, CC
POGGI Luigi	1838, 15 marzo (cons.) – Zucchetti, CC
POGGI Maria	Cfr. Guancioli Poggi
POGGIALI Salvatore	1839, 28 luglio (cons.) – Damiani, PC
POGGIALI Vincenzo, eredità e patrimonio	1838, 6 settembre (quietanza) – Conflenti, CC
POGGIOLI Margherita	1837, 2 settembre (cons.) – Succ. Offredi, CC
POGGIOLI Paolo	1836, 11 settembre (cons.) - De Sanctis, CC
POGGIOLI Pietro	1816, 12 settembre (ap.) – Salvi, CC
POGGIOLI Serafino	1838, 18 (cons.), 28 aprile (ap.) – Bacchetti, CC
POGGIOLI Serafino, eredi	1840, 16 maggio (esibita mandato assoc.) – Argenti, RCA
POGGIOLI Serafino, eredità	1838, 23 maggio (inv.) – Bellucci, CC
POGGIOLI Valerio	1827, 26 maggio (cons.) e 13 luglio (ap.) – Gallesani, CC
POGGIOLI Valerio (+1827)	Notaio capit., succ. di Pellegrini (1827), succ. da Sommaini (1828), succ. da Venuti (1828)
POGGIOLI Vincenzo	1824, 9 novembre (rest.) – Romani, RCAS
POGGIOLI Vincenzo	1828, 5 dicembre (cons.) – Romani, CAS
POGGIOLI Vincenzo	1829, 14 novembre (cons.) - Corneli, CC

POGGIOLI Vincenzo	1831, 26 novembre (cons.) – Argenti, SC
POGGIOLI Vincenzo	1832, 29 ottobre (cons.) – Argenti, SC
POGGIOLI Vincenzo	1835, 11 marzo (ap.) – Argenti, SC
POGGIOPOLLINI Luigi, eredità	1839, 1 gennaio (inv.) – Terzi, CF
POL CORNOLDI Marianna	1836, 16 settembre (cons.) e 15 ottobre (ap.) – Bartoli, CC
POL Marianna	Cfr. Comoldi Pol
POLETTI	Cfr. Depoletti
POLETTI Bonaventura, RD	1826, 24 ottobre – Lorenzini, CC
POLETTI Clara	Cfr. Riccardi Poletti
POLI Maria Anna	1834, 8 dicembre (cons.) – Succ. Scifoni, CC
POLI Maria Anna	1835, 13 gennaio (ap.) – Scifoni, CC
POLI Michele	1823, 11 ottobre (cons.) – Malagricci, CC
POLI Michele	1824, 28 novembre (ap.) – Succ. Milanese, CC
POLI Michele	1824, 22 dicembre (ap.) – Malagricci, CC
POLIDORI Costanza	Cfr. Leonelli Polidori
POLIDORI Domenico	1824, 16 novembre – Bartoli, CC
POLIDORI Flaminia	1826, 18 aprile (cons.) – Pernazza, CC
POLIDORI Flaminia	1836, 16 giugno (cons.) – B. Pomponi, CC
POLIDORI Francesco e Bernardina	1832, 19 dicembre – De Santis, CC
POLIDORI Giovanni	1824, 25 settembre (ap.) – Bersanti, CC
POLIDORI Giovanni	1826, 27 novembre (ap.) – Succ. Milanese, CC
POLIDORI Giuseppe	1825, 14 luglio (ap.) – Pernazza, CC
POLIDORI Luigi	1824, 12 giugno (cons.) – Simonetti, CC
POLIDORI Marcellina	1827, 12 marzo – de Cupis, CC
POLIDORI Odoardo	Notaio di Segnatura
POLIDORI Pietro	1817, 2 luglio – Pernazza, CC
POLIDORI Vincenzo	1822, 14 aprile – Lorenzini, CC
POLINI Clementina	Cfr. Davani Polini
POLINI Domenico	1822, 11 aprile – Zucchetti, CC
POLINI Vittoria	Cfr. Butteroni Polini
POLITANI Maria	1817, 9 aprile – Monetti, CC
POLITI	Cfr. Ippoliti
POLITI Antonio, eredità	1837, 30 ottobre (apposizione sigilli), 4 novembre (inv.) – Contucci, CC
POLITI Gaetano, R. (Polito)	1829, 9 novembre (cons.) – Nelli, Formelli
POLITI Gaetano, RD (Polito)	1828, 5 marzo (cons.) – Nelli, Formelli
POLITI Geltrude	1816, 27 aprile – Bartoli, CC
POLITI Geltrude	1819, 12 luglio – Serpetti succ. Milanese, CC
POLITI Innocenzo	1824, 27 ottobre – Amadei, Sen.
POLITI Luigi, eredità	1840, 1 ago. (esame perpetuum) – Succ. Venuti
POLITI Santa	Cfr. Cherubini Politi
POLITO Gaetano	1830, 17 marzo (cons.) – Nelli, Formelli
POLLI Giovanni Battista	1818, 26 gennaio (ap.) – Sommaini, CC
POLLINI Francesco	1825, 15 giugno (ap.) – Salvi, CC
POLLINI Maria Domenica	Cfr. Giusti Pollini
POLONI Francesco	Cfr. Pinto Poloni
POLONI Maria e Maria Anna	Cfr. Pinto Poloni
POLVARI Francesca	1822, 25 maggio – Succ. Taschini, CC
POLVEROSI Luigi	1827, 25 giugno (exhib.) – Ruggeri, AC
POLVEROSI Maria Anna	1824, 23 settembre (cons.) – Succ. Pellegrini, CC
POLVEROSI Maria Anna	1825, 4 marzo (ap.) – Succ. Pellegrini, CC
POLVEROSI Maria Arcangela	1825, 15 marzo – Pernazza, CC
POLVEROSI Teresa	1831, 20 gennaio (cod.) – Palombi, CC
POLVEROSI Teresa	1826, 27 ottobre – Palombi, CC
POLZ Tommaso	1834, 28 gennaio (exhib.) – ASS
POLZI Vincenzo, R.	1821, 9 novembre (ap.) – Poggioli, CC
POMARES Francesco	1824, 6 maggio (cons.) – Simonetti, CC
POMARES Francesco	1827, 15 giugno (rest. e cons.) – Simonetti, CC
POMARES Francesco	1832, 6 luglio (rest. e cons.) – D. Pomponi, CC

POMARES Francesco, R.	1834, 9 luglio (cons.) – Mannucci, CC
POMAROLI Felice	1819, 21 novembre – Sommaini, CC
POMAROLI Francesca	1820, 19 dicembre (ap. e recogn. cadavere) – Malagricci, CC
POMATI Gioacchino	1823, 2 marzo (cons.) – Monti, Vic.
POMATI Gioacchino	1840, 29 novembre (cons.) – Succ. Salvi
POMPEI Carlo Antonio	1815, 11 gennaio – Succ. Contucci, CC
POMPEI LAZZARINI Maddalena	Cfr. Lazzarini Pompei
POMPEI Luigi	1824, 20 maggio – Rotondi, Burgi
POMPHILI	Cfr. Pompili
POMPILI Francesco	1817, 12 giugno – Salvi, CC
POMPILI Massimiliano (Pomphili)	1827, 2 dicembre (cons.) – Succ. Milanese, CC
POMPONI ...	Cfr. Marinelli Petrassi e Pomponi
POMPONI Angelo, R.	1821, 29 ottobre (ap.) – Bersanti, CC
POMPONI Anna Maria	1824, 6 dicembre (cons.) – Succ. Contucci, CC
POMPONI Anna Maria	1826, 5 agosto (cod.) – Succ. Contucci, CC
POMPONI Anna Maria	1832, 26 gennaio (ap.) – Succ. Contucci, CC
POMPONI Benedetto	1837, 19 agosto (cons.) – Bartoli, CC
POMPONI Benedetto	Notaio capitolino
POMPONI Camilla	Cfr. Ciampoli Pomponi
POMPONI Demetrio	Notaio capitolino
POMPONI Francesco	1823, 19 dicembre – De Luca, Formelli
POMPONI Francesco Antonio	1817, 14 gennaio – Ferruzzi, CC
POMPONI Giuseppa	1824, 24 marzo – Fratocchi, CC
POMPONI Lorenzo	1827, 4 dicembre – Succ. Pellegrini, CC
POMPONI Lucia e Pacchini Domenico, coniugi	1816, 21 marzo – Succ. Milanese, CC
POMPONI Maria Maddalena	Cfr. Petrassi Pomponi Marinelli
POMPONI Michele, RD	1817, 18 novembre – Succ. Palombi, CC
POMPONI Vincenzo	1820, 19 marzo – Bartoli, CC
PONARI Casimiro, R.	1831, 15 agosto – Palombi, CC
PONGI Francesco, R.	1834, 22 marzo (exhib.) – Gradassi, CC
PONIATOWSKI Stanislao, Celsis. Principe (Poniatoschi)	1823, 23 agosto (rest.) – Succ. Serpetti, SR
PONSI	Cfr. Ponzi
PONSI Annunziata	1822, 19 maggio (rest.) – Succ. Pellegrini, CC
PONSI Annunziata	1825, 11 luglio – Diamilla, CC
PONSI Annunziata	1829, 28 aprile (cons.) e 11 maggio (ap.) – Scifoni, CC
PONSI Giuseppe (anche Ponzi)	1837, 16 settembre (apposizione sigilli), 16 ottobre (inv.) – Contucci, CC
PONSI Pietro	1835, 6 maggio (cons.), 3 ottobre (ap. ed apposizione biffe) – CF
PONTA LEZZANI Maria Anna	1830, 16 novembre (rest.) – Fratocchi, CC
PONTA Luca	1818, 28 aprile – Scifoni, CC
PONTA Maria Anna	1829, 16 ottobre (cons.) – Fratocchi, CC
PONTE Angelo	1839, 10 gennaio (cons. reciproco) – Fratocchi
PONTECORVI Maria	1827, 10 marzo (cons.) – Delfini, CC
PONTECORVO Mosè, (ebreo), eredità	1837, 13 aprile (inv.) – Notari SR
PONTI Matilde	1839, 11 ottobre (cons.) – Damiani, PC
PONTI Silverio	1835, 27 gennaio (cons.) – Appolloni, CC
PONTI Teresa	1833, 22 aprile (cons.) – Bellucci, CC
PONTICI Camilla	1825, 12 aprile (cons.) – Succ. Taschini, CC
PONTICI Camilla, contessa	1828, 13 febbraio (cons.) – Franchi, CC
PONTICI SENEPA Camilla	1830, 19 aprile (ap. cod.) – Franchi, CC
PONTO (De) Bonaventura	1821, 10 ottobre – Succ. Ferruzzi, CC
PONZI	Cfr. Ponzi
PONZI Angelo	1817, 23 febbraio (ap.) – Paparozzi, AC
PONZI Anna	1824, 21 settembre (cons.) – Bartoli, CC
PONZI Anna	1826, 2 luglio (cons.) – Succ. Pellegrini, CC
PONZI de LEON Maria Eleonora	1819, 3 luglio – Zucchetti, CC

PONZI Giovanni	1828, 5 novembre (cons.) – Succ. Minelli, CC
PONZI LEONARDI Teresa	1820, 11 novembre – Scifoni, CC
PONZI Pietro, eredità	1840, 19 febbraio (inv.) – Ruggeri, AC
PONZI Tommaso	1826, 4 marzo (cons.) e 27 aprile (ap.) – Pernazza, CC
PORCAROLI Michele	1830, 8 novembre – Gallesani, CC
PORCELLAGA Antonio	1836, 14 (cons.) e 15 nov. (ap.) – Palombi, CC
PORCELLI Marta	1814, 11 giugno – Fratocchi, CC
PORCELLINI Bruno	1817, 17 luglio – Bellucci, CC
PORCHIELLA Rosa	1839, 20 agosto – Milanese
PORCIANI Geltrude	1820, 14 settembre (ap.) – Palombi, CC
PORCINI Maria	1814, 7 dicembre – Succ. Parmegiani, CC
PORENA Gioacchino	1836, 26 luglio (cons.) – Bartoli, CC
PORENA Pietro Paolo	1829, 9 (cons.) e 11 marzo (ap.) – Damiani, CC
PORFIRI Pietro Paolo, Rev. D.	1840, 11 aprile (cons.) – Calvaresi
PORRICELLI Giovanni	1818, 14 dicembre (ap.) – Sommaini, CC
PORTA (Della) Filippo	1837, 1 settembre (cons.) – Appolloni, CC
PORTA (Della) Melchiorre, conte	1838, 14 (cons.), 15 (ap. e descrizione) e 20 gennaio (inv.) – Calvaresi, CC
PORTA (Della) Paolo	1822, 12 agosto – Succ. Cicconi, Vic.
PORTA (Della) RODIANI Gherardo Maria	1815, 11 novembre (ap.) – Ferri, CC
PORTA Antonio	1837, 18 settembre (esibita) – Argenti, RCA
PORTA Barbara	1837, 9 febbraio (cons.), 5 settembre (ap.) – Succ. Parchetti, CC
PORTA Domenico	1836, 15 (cons.) e 22 marzo (ap.) – Succ. Parchetti, CC
PORTA Filippo	1822, 11 (cons.) e 23 ott. (ap.) – Malagricci, CC
PORTA Teresa	1824, 7 dicembre – Salvi, CC
PORTELLI Filippo	1821, 24 dicembre – Palombi, CC
PORTO (Di) Camilla	1834, 11 marzo (cons.) – Succ. Scifoni, CC
PORTO (Di) Camilla, (ebrea?)	1839, 22 febbraio (cons.) – Vitti, Conservatori
PORTO (Di) Milla, (ebrea?)	1825, 19 maggio (cons.) – Conflenti, CC
PORTU (De) Ignazio, RD	1824, 17 mar. (cons.) e 1 apr. (ap.) – Bartoli, CC
PORZI Antonia	1835, 19 agosto (cons.) e 5 ottobre (ap.) – Gradassi, CC
POSCETTI Cristoforo	1820, 1 settembre – Scifoni, CC
POSCIA Giuseppe	1833, 7 (cons.) e 11 settembre (ap.) – Venuti, CC
POSETTI Arcasio	1823, 22 agosto – Succ. Monetti, CC
POSI Giuseppe	1818, 28 marzo – Succ. Migliorucci, CC
POSSANZA Orsola	1834, 29 novembre – Venuti, CC
POSSENTI Angelo, eredità	1837, 3 luglio (inv.) – Succ. Monetti, CC
POSSENTI Giuseppe	1816, 6 dicembre – Succ. Monti, Vic.
POSTA Marc'Antonio, eredità	1840, 28 febbraio (quietanza) – Milanese
POTEMKIN Giovanni, Cav.	1838, 30 novembre (cons.) – Mannucci, CC
POTENZIANI Vincenzo	1835, 15 marzo (cons.) – Corneli, CC
POTENZIANI Vincenzo, Can. D.	1838, 17 gennaio (ap.) – Succ. Parchetti, CC
POTINI Santa	1826, 1 agosto – Bellucci, CC
POUGET Giuseppe	1827, 3 maggio (cons.) e 15 dicembre (rest.) – Malagricci, CC
POZZI Angela, eredità	1840, 13 giugno (inv.) – Ciccolini, Vic.
POZZI Angelo	1840, 5 giugno (ap.) – Succ. Monetti
POZZI Antonio	1838, 14 settembre (cons.) – Succ. Ferruzzi, CC
POZZI Barbara	1824, 21 febbraio – Petti, AC
POZZI Fortunato	1831, 20 dicembre (ap.) – Franchi, CC
POZZI Francesco, R.D., eredi	1831, 9 dicembre (inv.) – Damiani, Sen.
POZZI Francesco Pio	Notaio capitolino
POZZI Maddalena	1815, 12 aprile – Bellucci, CC
POZZI Maria Anna	1831, 29 aprile (cons.) – Succ. Pellegrini, CC
POZZI Maria Anna	1829, 13 agosto (cons.) – Succ. Pellegrini, CC
POZZI Teresa	1831, 1 agosto (cons.) – Malagricci, CC

POZZO (dal) Anna Maria	Cfr. Guidaroni dal Pozzo
POZZO (Dal) Carlo (Pozzo)	1816, 2 aprile – Gaudenzi, Vic.
POZZO (Dal) Filippo, R.	1833, 19 agosto (rest.) – D. Pomponi, CC
POZZO (Dal) Filippo, R. (Del Pozzo)	1829, 7 maggio (rest. e cons.) – Simonetti, CC
POZZO (Dal) Filippo, Rev. F.	1840, 13 gennaio (cons.), 24 mar. (ap.) - Bartoli
POZZOLI Giuliano	1816, 3 maggio e 27 giugno (cod.) – Casini, AC
PRACCI PARIANOTTI Pio	1820, 12 novembre – Mannucci, CC
PRADA	Cfr. Prodon
PRADA Anna	1835, 19 agosto (ap.) – Zucchetti, CC
PRADA GRISPIGNI Ada	1831, 23 dicembre (cons.) – Zucchetti, CC
PRADA GRISPIGNI Ada	1834, 21 marzo (cons.) – Zucchetti, CC
PRADA Teodora	Cfr. David Prada
PRADE' Giuseppe	1820, 16 agosto (ap.) – Mannucci, CC
PRANTILLA Teresa	1831, 2 aprile (cons.) – Succ. Contucci, CC
PRATALI Clementina	1830, 20 agosto – De Sanctis, CC
PRATALI Filippo, eredità	1838, 6 febbraio (inv.) – Bacchetti, CC
PRATESI Luigi	1837, 1 settembre (cons.) – Malagricci, CC
PRATESI Orsola	1820, 14 settembre (ap.) – Palombi, CC
PRATILLI Maddalena	1835, 17 marzo (cons.) – Nelli, Formelli
PRATILLI Maddalena	1836, 27 febbraio (cons.) - Ferruzzi, CC
PRATO (Del) Antonio	1819, 19 marzo – Mannucci, CC
PRAUN Giovanna	1833, 4 giugno – Gaudenzi, Vic.
PRELA' Tommaso, Cav.	1831, 26 agosto (rest. e cons.) – Malagricci, CC
PRENCE Francesco	1826, 18 settembre (cons.) – Bartoli, CC
PRENCE Francesco (Prenci)	1835, 9 agosto (ap.) – Megliorucci, CC
PRENCE Giuseppe	1835, 11 novembre (cons.) – Ciccolini, Vic.
PRENCE Giuseppe	1836, 19 agosto (cons.) – Ciccolini, Vic.
PRENCE Giuseppe	1837, 15 luglio (rest.), 20 dicembre (rest.) – Ciccolini, Vic.
PRENCIPE Gaetano	1819, 29 marzo – Fiammetta, CC
PRENDARELLI Giuseppina	1840, 9 settembre (cons.) – Bartoli
PRENDARELLI Vincenzo	1825, 22 aprile – Palombi, CC
PRETE (Del) Domenica	1833, 9 agosto – Bacchetti, CC
PRETE (Del) Giovanni, eredi	1837, 11 ottobre (obbligazione) – Milanese, CC
PRETE (Del) Ippolita	1837, 5 settembre (cons.) – Damiani, PC
PRETE (Del) Teresa	1837, 5 settembre (cons.) – Damiani, PC
PRETE (Del) Teresa	1839, 7 febbraio (ap.) – Damiani, PC
PRETI Ludovica	1839, 4 gennaio (ap.) – Nelli, pubbl. Formello
PRETIS (De) Agata	1838, 5 luglio (cons.), 21 settembre (ap.) – Bacchetti, Cap.
PRETIS (De) Chiara	1838, 5 luglio (cons.) – Bacchetti, Cap.
PRETIS (De) Chiara, eredità	1840, 31 dicembre (ap.) – Bacchetti
PRETIS (De) Gaetano	1839, 27 dicembre (cons.) - Milanese
PREVITALI Caterina	1839, 4 (cons.), 29 aprile (ap.), 17 maggio (inv.) – Ciccolini, Vic.
PREVITALI FORESTA Angela (Provitali)	1817, 20 marzo – Succ. Sacchi, CC
PREVITALI RIGHETTI Faustina	1823, 11 settembre (ap.) – Mannucci, CC
PRIMANGELI Anna	1830, 1 aprile (cons.) – Venuti, CC
PRIMANGELI Anna	Cfr. Annivitti Primangeli
PRIMANGELI ANNIVITTI Anna	1836, 11 e 11 gennaio (ap.) – Venuti, CC
PRIMOLI Luigi Antonio, conte	1838, 20 luglio (rest.) – Succ. Offredi, CC
PRIMOLI Luigi, conte	1831, 25 ottobre (cons.) – Offredi, CC
PRIMOLI Luigi, conte	1840, 12 (cons.), 15 settembre (ap.) – Bartoli
PRINCIPI	Cfr. Prencipe
PRINCIPI Nicola, eredità	1837, 11 novembre (inv.) – Diamilla, Vic.
PRIOLI	Cfr. Priuli
PRIORI Antonio	1832, 25 agosto – Ruggeri, AC
PRIORI Domenico	1837, 23 agosto (cons.) – Ciccolini, Vic.
PRIULI Agostino	1827, 3 dicembre (rest.) – Bellucci, CC
PRIULI JANNARELLI Margherita (Prioli)	1814, 26 settembre - Fabrica

PRIVATI Maria Rosa	1833, 14 gennaio – Palombi, CC
PROAL Giovanni Battista	1836, 30 aprile (cons.) – Bartoli, CC
PROAL Giovanni Battista	1840, 26 settembre (cons.) – Malagricci
PROCUCCI Domenico, D.	1823, 15 gennaio – Scifoni, CC
PRODON	Cfr. Prada
PRODON Teodora	Cfr. David Prodon
PROFERISCE Simone	1830, 4 e 4 dicembre (cons.) – Bartoli, CC
PROFERISCE Simone	1833, 30 luglio (cons.) – Bartoli, CC
PROFERISCE Simone	1840, 30 maggio (cons. e ritiro) – Bartoli
PROFETA Filippo	1837, 17 agosto (cons.) – Calvaresi, CC
PROFETA Giacomo, eredità	1839, 17 giugno (inv.) - Torriani
PROFILI Geltrude	1822, 1 giugno – Pernazza, CC
PROIETTI Agnese (Proietto)	1836, 1 novembre (cons.) – Diamilla, Vic.
PROIETTI Albina (Proietto)	1838, 20 aprile (cons.) – B. Pomponi, CC
PROIETTI BARLIANI Giuditta	1835, 17 dicembre (cons.) – Bellucci, CC
PROIETTI CLAUDI Angela	1830, 27 maggio – Succ. Ferruzzi, CC
PROIETTI CODURRI Apollonia Rosa	1817, 13 dicembre – Damiani, CC
PROIETTI Filippo	1821, 2 marzo – Palombi, CC
PROIETTI Giovanni	1839, 30 ottobre – Sartori, Vic.
PROIETTI Ilario Fedele	1837, 18 ottobre (esibita) – Argenti, RCA
PROIETTI Lucia	1839, 23 novembre (cons.) – B. Pomponi
PROIETTI Lucia	1840, 18 gennaio (ap.) – B. Pomponi
PROIETTI Maddalena	1831, 23 novembre (cons.) - CF
PROIETTI Paolo	1824, 18 marzo – Franchi, CC
PROIETTI TOMASSINI Maddalena (Proietta)	1825, 10 dicembre – Simonetti, CC
PRONTI SALVINI Anna Maria	1817, 14 gennaio – Succ. Cicconi, Vic.
PROPERZI Cristina	1829, 17 luglio (cons.) – Mannucci, CC
PROPERZI Cristina	1839, 16 luglio (ap.) – Mannucci
PROPRIO Maddalena	1824, 18 mar. (exhib. cop.) – Succ. Damiani, CC
PROSPERGER Giacomo e Francesca	1840, 27 aprile (cons.) - Apolloni
PROSPERI Angela	1837, 9 giugno (cons.) – Bartoli, CC
PROSPERI Angelo	1814, 30 agosto – Monetti, CC
PROSPERI CATALDI Luisa	1837, 11 aprile (cons.) – Gallesani, CC
PROSPERI Francesco	1832, 14 marzo e 17 maggio – Gaudenzi, Vic.
PROSPERI Gioacchino	1823, 8 e 13 (ap.) novembre – Succ. Taschini, CC
PROSPERI Luigi, eredità	1840, 23 novembre (inv.) - Bartoli
PROSPERI Luisa	Cfr. Cataldi Prosperi
PROSPERI Violante	Cfr. Cocchi Prosperi
PROSPERI Vittoria	1826, 13 febbraio (cons.) – Succ. Milanese, CC
PROSEDA Ludovico	1833, 2 ottobre (cons.) – Bellucci, CC
PROVENZALI Gioacchino, eredità ed eredi	1837, 21 giugno (dichiarazione), 3 luglio (quietanza e consenso) – Conflenti, CC
PROVENZALI Gioacchino, RPD	1831, 9 dicembre (rest.) – Mannucci, CC
PROVENZALI Gioacchino, RPD	1835, 6 giugno (cons.) – Conflenti, CC
PROVENZALI Gioacchino, RPD	1836, 12 novembre (ap.) – Conflenti, CC
PROVIDENTI Ospizio	1833, 27 marzo – Palombi, CC
PROVINCIALI Augusto	1823, 3 marzo (ap.) – Casini, AC
PROVINCIALI Augusto	Notaio dell'Uditore di Camera
PROVITALI	Cfr. Previtali
PROVIDENTI	Cfr. Providenti
PRUSI Nicola	1817, 4 marzo (ap.) – Monetti, CC
PTANELLI	Cfr. Pantanelli
PUBLICOLA SANTACROCE Girolama, E.ma duchessa di Poli	1815, 16 gennaio – Fratocchi, CC
PUCCA Maria Teresa o Camilla, suora	1826, 14 novembre (cons.) – Scifoni, CC
PUCCHETTI Pio, RPD	1822, 13 luglio (ap. cod.) – Lorenzini, CC
PUCHEMBERG Francesco	1821, 20 agosto – Salvi, CC
PUCCI Angelo	1815, 22 agosto – Gaudenzi, Vic.
PUCCI Angelo	1818, 18 giugno – Gaudenzi succ. Cicconi, Vic.
PUCCI Caterina	1829, 20 marzo (cons.) – Franchi, CC

PUCCI Giacinto, eredi	Cfr. Barbarossa
PUCCI Giovanni Battista	1822, 1 ottobre (cons.) – Monti, Vic.
PUCCI Margherita	1826, 2 ottobre – Bellucci, CC
PUCCI Michelina	1814, 15 agosto – Simonetti, CC
PUCCI Pietro	1815, 26 luglio – Fratocchi, CC
PUCCI Rosa	1838, 3 giugno (cons.), 19 ott. (ap.) – Hilbrat, CC
PUCCI SCANI Margherita	1833, 20 maggio (cons.) – Ruggeri, AC
PUCCIARELLI Giuseppe	1814, 15 ottobre – Succ. Sacchi, CC
PUCCIARELLI Giuseppe	1832, 7 giugno (cons.) – Offredi, CC
PUCCIARELLI Giuseppe	1834, 22 maggio (ap.) – Succ. Offredi, CC
PUCCINELLI Crispino	1836, 9 gennaio (cons.) – Gaudenzi, Vic.
PUCCINELLI Crispino	1837, 1 giugno (cons.) – Succ. Ferruzzi, CC
PUCCINELLI Crispino, eredità	1839, 29 gennaio (cod. ap.), 1 (ap.), 13 febbraio (inv.) – Succ. Ferruzzi
PUCCINELLI Maria Rosa	1833, 17 settembre (cons.) – Venuti, CC
PUCCINELLI Michele	1818, 17 ottobre – Palombi, CC
PUCCINI Barbara	1837, 19 agosto (cons.) – B. Pomponi, CC
PUCCINI Filippo	1837, 19 agosto (cons.) – B. Pomponi, CC
PUCCINI Maria	1837, 30 luglio (ap.) – Succ. Ferruzzi, CC
PUCCINI Vincenzo	1831, 27 gennaio (ap.) – Succ. Monetti, CC
PUCCINI Vincenzo	1830, 3 dicembre (cons.) – Succ. Monetti, CC
PUDINI Marco	1827, 28 settembre – Cerasi, CF
PUGLIERI Costanza Palmira	Cfr. Petracchi Puglieri
PUGLIESI Lucia	Cfr. Bertogli Pugliesi
PUGLIESI Rosa	1823, 13 marzo (ap.) – Palombi, CC
PUJOL Giuseppe, RD	1828, 22 gennaio – Delfini, CC
PULCI Anna Maria	1825, 17 febbraio – Gradassi, CC
PULCI Maddalena	1834, 7 aprile – De Santis, CC
PUPILLI Giovanni Battista	1837, 29 agosto (cons.) – Bacchetti, CC
PURAGLIA Filippo, eredi	1829, 25 maggio (rinnovo dichiarazione fiducia) – Rotondi, Borgo
PURAYE	Cfr. Puraye
PURAYE Filippo	1820, 5 settembre (rest.) – Offredi, CC
PURAYE Filippo	1826, 25 (cons.), 28 (rest.) e 29 luglio (nova cons.) – Ruggeri, AC
PURAYE Filippo	1828, 28 novembre (ap.) – Ruggeri, AC
PURAYE Filippo (Puraie)	1824, 19 (cons.) e 27 luglio e 2 agosto (rest.) – Offredi, CC
PURGHI Pietro	1823, 29 dicembre (cons.) – Succ. Damiani, CC
PURGHI Pietro	1824, 10 gennaio – Succ. Damiani, CC
PURI De MARCHIS Fabio, eredi (Uri)	1837, 6 aprile (esame) - Milanesi
PURI De MARCHIS LAVAGGI Maria Anna, cont.	1831, 4 dicembre (ap.) – Malagricci, CC
PURI Maria	1825, 26 dicembre (cons.) – Succ. Santini, Gub.
PURI Maria	1828, 15 febbraio (cod.) – Francois succ. di Santini amm.
PURI Maria	1839, 13 marzo (cons.) – Appolloni, Cap.
PURI RONCONI Virginia, contessa	1820, 17 ottobre (rest.) – Succ. Damiani, CC
PURI Virginia	Cfr. Ronconi Puri De Marchis
PUTIGNANI Albina	Cfr. Galassi nata Putignani
PUTIGNANI Albina	1829, 26 giugno (cons.) – Succ. Milanesi, CC
PUTIGNANI GALASSI Albina	1830, 27 giugno (ap.) – Succ. Milanesi, CC
PUTIGNANI Salvatore	1817, 11 febbraio (ap.) – Fratocchi, CC
PUTTI Lorenzo	1822, 5 ottobre (cons. clausi) – Petti, AC
PUTTI Lorenzo	1827, 21 febbraio (ap.) – Petti, AC
QUADRARI Felice	1835, 17 gennaio (cons.) – Venuti, CC
QUADRARI Felice, Rev. Can. D.	1839, 19 giugno (cons.) – Conflenti
QUADRARI Luigi, R.	1830, 2 novembre – Gallesani, CC
QUADRARI Maria	Cfr. Colli Mauri Quadrari
QUADRINI Luigi	1824, 18 marzo (ap.) – Succ. Bellucci, CC
QUAGLIA Santa	1824, 15 luglio (ap.) – Succ. Contucci, CC

QUAGLIOTTI Andrea, eredità	1840, 14 settembre (inv.) - Gradassi
QUAGLIOTTI Margherita, eredità	1840, 14 agosto (quietanza) – Apolloni
QUAGLIUCCI Maria	1828, 17 maggio (ap.) – Palombi, CC
QUALEATTI Angelo	1814, 31 ottobre – Succ. Parmegiani, CC
QUARANTA Angelica	1824, 21 ottobre (cons.) – Mannucci, CC
QUARANTA Angelica	1833, 7 maggio – Mannucci, CC
QUARANTOTTI Giovanni Battista, E.mo Card.	1820, 16 settembre (exhib.) – Fiammetta, CC
QUARANTOTTI Giovanni Battista, E.mo Card.	1821, 6 luglio (ap. test. e fol.) – Fiammetta, CC
QUARESIMA Pietro	1823, 27 agosto (exhib.) – Paribeni, Porto e SR
QUARESIMA Serafina	1831, 30 marzo – Petti, AC
QUARESIMA Teresa	1816, 2 febbraio – Succ. Milanese, CC
QUARTAROLI Giovanni Battista	1826, 22 (cons.) e 28 marzo (cons. cod.) – Succ. Ferruzzi, CC
QUARTI Giovanni Battista	1832, 6 giugno (cons.) – Conflenti, CC
QUARTI Giovanni Battista	1833, 29 maggio (ap.) – Succ. Conflenti, CC
QUARTIERONI Giuseppe	1835, 2 luglio – Mannucci, CC
QUARTIRONI Camilla	1831, 12 aprile (cons.) e 8 agosto (ap.) – Bersanti, CC
QUATRINI Maria	1839, 17 aprile - Palombi
QUATTANI Caterina (Quattari)	1837, 13 febbraio (cons.) – Succ. Monetti, CC
QUATTANI Caterina	1839, 30 aprile (ap.) – Mallozzi succ. Monetti
QUATTRINI	Cfr. Quatrini
QUATTROCCHI Baldassarre	1837, 12 maggio (test.) – Hilbrat, CC
QUERCI BENEVIDIS Costanza	1817, 12 aprile (ap.) – Delfini, CC
QUERCIA Giuseppe	1822, 29 dicembre – Malagricci, CC
QUERINI	Cfr. Quirini
QUEROLI de CUPIS Anna	1830, 25 febbraio (cons.) e 12 marzo (ap.) – Gradassi, CC
QUERQUI Fausta	1825, 2 e 26 (cod.) aprile – Bellucci, CC
QUEX Stefano	1832, 11 ottobre – Mannucci, CC
QUILLIET Fridenio	1836, 3 (cons.) e 5 gennaio (ap.) – Succ. Parchetti, CC
QUINTILI Gaspare, eredità (Quintilii)	1837, 13 giu. (inv.), 12 lug. (inv.) – Contucci, CC
QUINTILI Odoardo, eredi	Cfr. De Cinque Quintili
QUINTILIANI Giovanna	1837, 2 dicembre (cons.) – Monti, Vic.
QUINTINI EGIDI Mariangela, eredità	1838, 15 gennaio (inv.) – Ruggeri, AC
QUINTINI Maria	1821, 7 luglio (rest.) – Bersanti, CC
QUINTINI Maria	1832, 28 luglio – Delfini, CC
QUINTINI Mariangela, eredità	1838, 15 gennaio (inv.) – Ruggeri, AC
QUINTINI Matteo	1833, 5 marzo (cons.) – Quirini, Agricoltura
QUINTINI Matteo	1835, 29 marzo (ap.) – Quirini, Agricoltura
QUIRINI Alessandro (o Querini)	Notaio dell'Agricoltura
QUIRINI Colomba	1827, 19 luglio – Palombi, CC
QUIRINI Valentino (Querini)	1833, 14 (cons.) e 30 ago. (cons.) – Fratocchi, CC
QUIRINI Valentino	1839, 12 agosto (cons.) – Hilbrat
QUIROLI Giovanni	1814, 30 dicembre – Ripetta
QUIROLI Giovanni	1815, 27 agosto – Ripetta
QUIROLI Giovanni fu Paolo	1823, 19 febbraio – Sommaini, CC
QUIROLI Pietro	1816, 13 marzo – Ripetta
RABOTTI Adelaide, eredità	1840, 3 settembre (inv.) – Damiani, PC
RABUELLI Francesco	1825, 23 aprile (cons.) – Succ. Megliorucci, CC
RADICE Giuseppe, R.	1832, 14 settembre – Bacchetti, CC
RADICE Valerio	1837, 30 agosto (cons.) – Tassi, CC
RADUINI Angelo	1825, 10 gennaio (cons.) e 3 febbraio (ap.) – Succ. Ferruzzi, CC
RADUINI Felice	1832, 28 agosto (cons.) – Franchi, CC
RADUINI Maria	1827, 27 agosto – Corneli, CC
RAEST (Wan)	Cfr. Wan Raest
RAFFAELI Giacomo, eredità	1837, 21 febbraio (quietanze) – Calvaresi, CC

RAFFAELLI Andrea, eredità	1838, 29 marzo (esame ad perpetuam) – Gradassi, CC
RAFFAELLI Caterina	1835, 21 febbraio (cons.) – Milanesi, CC
RAFFAELLI Clementina	1824, 30 aprile – Salvi, CC
RAFFAELLI Elisabetta (Raffaelli)	1832, 22 settembre (cons.) – Gallesani, CC
RAFFAELLI Filippo, eredità	1838, 31 dic. (es. ad perpetuam) – Gradassi, CC
RAFFAELLI Filippo, eredità	1837, 8 novembre (esame) – Gradassi, CC
RAFFAELLI Gaetano, eredità (Raffaelli)	1837, 27 settembre (inv.) – Hilbrat, CC
RAFFAELLI Geltrude	1824, 20 maggio (cons.) – Franchi, CC
RAFFAELLI Geltrude (Raffaelli)	1827, 29 dicembre (cons.) – Bellucci, CC
RAFFAELLI Geltrude (Raffaelli)	1829, 1 giugno (ap.) – Bellucci, CC
RAFFAELLI Giacomo	1823, 7 marzo (cons.) – Succ. Sacchi, CC
RAFFAELLI Giacomo	1834, 19 giugno (rest. e cons.) – Calvaresi, CC
RAFFAELLI Giacomo	1836, 14 ottobre (ap.) – Calvaresi, CC
RAFFAELLI Giovani, eredità	1839, 4 marzo (inv.) – Pomponi
RAFFAELLI Giulia	1822, 14 ottobre – Lorenzini, CC
RAFFI Marco	1824, 5 ott. (rest. nuncupat.) – Rotondi, Burgi
RAFFO Giovanni	1837, 1 settembre (rest. e cons.) – De Cupis, CC
RAGAGLI Marianna	1837, 13 aprile (cons.) – Succ. Gaudenzi, Vic.
RAGANELLI Nicola	1832, 16 aprile – Conflenti, CC
RAGGI Antonio	1839, 18 agosto – Pomponi
RAGGI Ascanio, eredi	1838, 20 feb. (trans. e conc.) – Succ. Offredi, CC
RAGGI Caterina	Cfr. Ambrogi Raggi
RAGGI Caterina, eredità	1840, 3 ottobre (ap.) – Scifoni
RAGGI Giovanni	1823, 25 giugno (ap.) – Malagricci, CC
RAGGI Pietro Saverio, eredità	1837, 24 aprile (inv.) – Zucchetti, CC
RAGGI Sebastiano	1820, 7 giugno (ap.) – Succ. Damiani, CC
RAGIONE (Della) Pasquale	1817, 12 settembre (test. e cod.) – Nelli, Formello
RAGIONE (Della) Pasquale (La Ragione)	1821, 11 settembre – De Luca, Formelli
RAGIONE (Della) Pasquale (La Ragione)	1822, 5 gennaio – De Luca, Formello
RAGNI di CAPUA Vittoria	1827, 9 gennaio (ap.) – Franchi, CC
RAGUZZINI Bartolomeo	1825, 1 agosto – Palombi, CC
RAIBALDI Marta	1828, 14 gennaio (cons.) – Sommaini, CC
RAIMONDI Costantino	1830, 5 luglio (cons.) – Succ. Pellegrini, CC
RAIMONDI Costantino	1834, 1 ottobre (ap.) – Appolloni, CC
RAIMONDI Luigi	1837, 1 settembre (cons.) – Gradassi, CC
RAINAL Filippo	1825, 1 marzo (ap.) – Taddei, SR
RAINI Antonio	1826, 8 novembre – De Cupis, CC
RAINI Giovanna	1826, 7 agosto (cons.) – Succ. Sacchi, CC
RAINI Vincenza	Cfr. Chiarini Raini
RAINONI Giuseppe	1836, 25 luglio – Succ. Parchetti, CC
RALLI Ludovico, RD	1825, 23 febbraio (cons.) e 24 marzo (ap.) – Succ. Contucci, CC
RAMACCIOTTI Carlo Maria	1827, 9 agosto – Damiani, Exc. Senatoris
RAMAGNOLI	Cfr. Romagnoli
RAMAGNOLI Margherita, eredità	1837, 28 dicembre (attestato notorietà) – Succ. Monetti, CC
RAMAZZETTI Margherita Rosalia	1836, 31 dicembre (cons.) – Venuti, CC
RAMBOURE Claudio Silvano	1831, 4 agosto – Corneli, CC
RAMELLI Francesco	1820, 20 marzo – Succ. Bellucci, CC
RAMELLI Francesco	1830, 18 febbraio – Gaudenzi, Vic.
RAMELLI Francesco	1830, 16 febbraio – Succ. Ferruzzi, CC
RAMIS Matilde	1832, 13 gennaio – Mannucci, CC
RAMITOLI Anna	1823, 30 gennaio (ap.) – Bartoli, CC
RAMOLINO BONAPARTE Letizia	Cfr. Bonaparte
RAMOLINO BONAPARTE Letizia, Cels. (Romolini)	1831, 10 e 10 agosto (rest. e cons.) – Offredi, CC
RAMOLINO BONAPARTE Letizia, Cels. (Romolini)	1832, 22 settembre (cons.) – Offredi, CC

RAMOLINO BONAPARTE Letizia, Cels. (Romolini)	1836, 2 febbraio – Succ. Offredi, CC
RAMON	Cfr. Remon
RAMON GIUSTINIANI Maria (Ramon)	1827, 15 marzo (cons.) – Mannucci, CC
RAMON Maria (Ramon)	Cfr. Giustiniani Ramon
RAMON Maria Geltrude (De Ramon)	1825, 15 e 15 gennaio (cod.) – Bartoli, CC
RAMONI Natale	1839, 19 settembre (cons.) – Appolloni, Cap.
RAMONI Nicola	1832, 11 gennaio (ap.) – Succ. Milanese, CC
RAMONI Orazio, eredi	1831, 12 gennaio (esame) – Minio, Burgi
RAMPPELLI MATTIOLI Teresa	1825, 16 giugno – Fratocchi, CC
RAMPINELLI Filippo	1816, 14 dicembre – Succ. Parchetti, CC
RAMUNNI Giovanni	1826, 12 febbraio (ap.) – ASS
RANALDI	Cfr. Rinaldi
RANALDI Aureliana	1840, 14 marzo (cons.) – Torriani succ. Offredi
RANALDI Domenico	1840, 21 gennaio - Succ. Gallesani
RANALDI Ignazio, RPD	1818, 1 giugno (rest.) – Damiani, CC
RANALDI Ignazio, RPD	1826, 20 aprile (cons.) – Damiani, CC
RANALDI Ignazio, RPD	1827, 1 febbraio (ap.) – Damiani, CC
RANALDI Vittoria	1827, 18 aprile e 1 maggio (cons.) – Succ. Ferruzzi, CC
RANALDI Vittoria	1829, 4 gennaio – Succ. Ferruzzi, CC
RANCALDI Francesco	1836, 15 aprile (cons.) – A. Appolloni, CC
RANCI Anna	1835, 17 dicembre – Succ. Gaudenzi, Vic.
RANCI Nicola	1833, 10 giugno (cons.) – Gaudenzi, Vic.
RANCI Nicola	1834, 14 luglio (ap.) – Gaudenzi, Vic.
RANCI Vincenzo	1836, 24 maggio (cons.) – Gradassi, CC
RANDANINI	Cfr. Rodanini
RANIERI Andrea	1817, 17 marzo – Succ. Sacchi, CC
RANIERI Francesca	1826, 28 aprile – Gaudenzi, Vic.
RANIERI Gaetano	1834, 13 aprile – Mannucci, CC
RANIERI Pasquale	1828, 11 agosto – Gradassi, CC
RANIERI Vincenza	1836, 22 giugno (cons.) – Tassi, CC
RANIGLI Anna	1833, 30 dicembre (cons.) – Succ. Monetti, CC
RANUCCI Fabiano	1825, 11 febbraio – Scifoni, CC
RANUCCI Pasquale	1829, 15 (cons.) e 18 nov. (ap.) – Lorenzini, CC
RANZI Girolamo	1824, 27 settembre – Succ. Contucci, CC
RANZI ROMOLINI Pietro	1837, 10 ottobre (cons.) – Appolloni, CC
RAOLI Antonio	1837, 22 dicembre (cons.) – Succ. Ferruzzi, CC
RAPONI MATTEI Agata	1814, 19 settembre – Fratocchi, CC
RAPPAGLIOSI Andrea	1840, 12 febbraio (cons.) – Buratti, Borgo
RAPPINI Geltrude	1822, 22 gennaio (rest.) e 27 febbraio (ap.) – Delfini, CC
RASARI Giuseppe	1822, 16 settembre – Simonetti, CC
RASI Giovanni Battista	1831, 8 luglio (cons.) – De Santis, CC
RASI Giovanni Battista	1837, 14 agosto (rest. e cons.) – De Santis, CC
RASI Giovanni Battista, Cav.	1833, 24 novembre (cons.) – De Santis, CC
RASI Giovanni Battista, Cav.	1834, 2 giugno (2 rest. e cons.) – De Santis, CC
RASI Giovanni Battista, Cav.	1839, 3 (ap.), 16 novembre (inv.) – De Sanctis
RASICCI Vincenza	1834, 30 luglio (cons.) – Tassi, CC
RASSACANTINA Angela Maria	1840, 29 novembre – Succ. Gallesani
RASSE	Cfr. Resse
RASTELLI Francesco	1832, 15 settembre – Palombi, CC
RASTORI Maria	1825, 26 aprile – Pernazza, CC
RATTA	Cfr. Ratti
RATTA Gaetano, RD (Della Ratta)	1817, 3 dicembre (exhib. cod. ed ap. test. e cod.) – Sommaini, CC
RATTI DOLFI Francesco Maria, march. (Ratta)	1826, 30 ottobre (ap. cod.) – Bersanti, CC
RATTI DOLFI Francesco Maria, marchese	1826, 29 dicembre (cons. cod.) – Berzanti, CC
RATTI Luigia	Cfr. Masucci Ratti
RATTI Nicola	1833, 10 (cons.) e 12 gen. (ap.) – B. Pomponi, CC

RAUSCEN LAIS Maria Anna	1814, 8 agosto – Monetti, CC
RAVAGLI Agata (Ravaglia)	1832, 28 novembre (cons.) – Succ. Ferruzzi, CC
RAVAGLI Geltrude	1826, 4 maggio (cons.) – Petti, AC
RAVAGLI Geltrude	1827, 5 febbraio (ap. test. e cod.) – Petti, AC
RAVAGLI Geltrude (Ravaglia)	1823, 24 apr. (cons.) e 4 lug. (cons.) – Petti, AC
RAVAGLI Maria (Ravaglia)	1815, 17 settembre – Succ. Contucci, CC
RAVAGLINI Rosa	1833, 11 settembre – Succ. Ferruzzi, CC
RAVAGLIOSI Antonio	Cfr. Tartagni Ravagliosi
RAVERA Brigida	1817, 1 dicembre – Ferruzzi, CC
RAVERA Brigida	1818, 26 e 26 gennaio (cod.) – Ferruzzi, CC
RAVERA Rosalba	1827, 10 aprile (cons.) e 10 settembre (ap.) – Succ. Monetti, CC
RAVIOLI Paolo, Cav.	1836, 11 (cons.) e 30 dic. (ap.) – Calvaresi, CC
RAVIOLI Paolo, eredità	1837, 27 febbraio (inv.) – Calvaresi, CC
RAVIZZA BOTTI Cecilia, contessa	1830, 11 febbraio (cons.) – Bartoli, CC
RAVIZZA BOTTI Cecilia, contessa	1834, 19 luglio (cons. cod.) – Bartoli, CC
RAVIZZA BOTTI Cecilia, contessa	1837, 18 gennaio (ap.) – Bartoli, CC
RAVIZZA BOTTI Cecilia, eredità	1837, 20 gennaio (appos. biffe) e 1 febbraio (inv.) – Appolloni, CC
RAVIZZA Carlotta, contessa	1835, 9 marzo (cons.) – Fratocchi, CC
RAVIZZA Carlotta, contessa	1840, 28 luglio (cons.) – Fratocchi
RAVIZZA Carolina, contessa	1837, 31 luglio (rest. e cons.) – Fratocchi, CC
RAVIZZA Cecilia	Cfr. Botti Ravizza
RAVOGLIA Agata	1833, 22 febbraio (ap.) – Succ. Ferruzzi, CC
RAZZA Valentino	1827, 20 ottobre – Succ. Ferruzzi, CC
RAZZANI Angela	Cfr. De Silvestri Chiarelli Razzani
RAZZANI Nicola	1821, 23 maggio (rest.) e 5 luglio (rest.) – Fiammetta, CC
RAZZANI Nicola	1829, 3 agosto (cons.) e 1 dicembre (cons.) – Corneli, CC
RAZZANI Nicola	1830, 2 gennaio (ap.) – Corneli, CC
RE (Del) Agostino	1837, 16 agosto (cons.) – Bacchetti, CC
RE (Del) Anna	1821, 7 settembre – Casini, AC
RE (Del) Bartolomeo, RPD	1840, 22 ottobre - Bartoli
RE Filippo	1829, 30 maggio (cons.) – Succ. Monetti, CC
READ Antonio, eredità	1837, 18 dicembre (inv.) – Nuvoli, CF
REALI Francesco	1819, 9 maggio – Mannucci, CC
REALI Gioacchino	1827, 5 marzo (cons.) – Gallesani de Franciosoni, CC
REALI Gioacchino	1828, 19 maggio (rest. e cons.) – Gallesani, CC
REALI Gioacchino	1830, 25 settembre (cons. e rest.) e 21 novembre (ap.) – Gallesani, CC
REANDA Antonio	1832, 27 dicembre – A. Appolloni, CC
REANDA Ferdinando	1834, 2 settembre – Corneli, CC
REBALDI	Cfr. Rebaudi
REBALDI Marta	1834, 20 settembre – Fratocchi, CC
REBANDI	Cfr. Rebaudi
REBAUDI	Cfr. Rebaldi
REBAUDI Francesca	1827, 12 giugno (cons.) – Sommaini, CC
REBAUDI Francesca	1840, 13 gennaio (ap.) – Ruggeri, AC
REBAUDI Francesca (Rebandi)	1835, 4 febbraio (cons.) – Galilei, AC
REBAUDI Francesca e Caterina	1833, 6 ottobre – Palombi, CC
REBOTTATA Maria Maddalena	1829, 13 maggio – Sommaini, CC
REBECCHINI Melchiorre	1826, 10 agosto (ap.) – Pernazza, CC
REBOA Marianna	1818, 26 agosto – Minelli succ. Parchetti, CC
REBUTTATA Maddalena	1833, 8 novembre – Calvaresi, CC
RECARD Rosa (o Ricard)	1836, 10 febbraio (cons.) e 7 maggio (ap.) – Succ. Monetti, CC
REGALI Tommaso	1823, 11 dicembre (ap.) – Offredi, CC
REGIOLI Filippo	1832, 16 maggio – De Santis, CC

REGIS Antonia	1816, 7 gennaio – Succ. Squanquarilli, CC
REGIS Barbara	1814, 3 novembre – Fiammetta, CC
REGIS Vittoria	1836, 12 maggio (cons.) – Vitti, RM
REGNIER Francesco	1831, 11 marzo – Sommaini, CC
REGNIER Francesco	1832, 28 aprile – Bacchetti, CC
REGNIER Francesco	1836, 8 agosto (ap.) – Franchi, CC
REGNIER Francesco (Reinier)	1834, 7 novembre (?) (cons.) – Franchi, CC
REGNIER Francesco (Reynier)	1820, 2 novembre – Sommaini, CC
REGNIER Francesco (Reynier)	1821, 8 agosto (cod.) – Sommaini, CC
REGNONI Cecilia	1829, 19 novembre (cons.) e 2 dicembre (rest. e cons.) – Fratocchi, CC
REINA Luigi	1814, 22 novembre – Zucchetti, Gub.
REINIER	Cfr. Regnier
REMOLI Agnese	Cfr. Filion Remoli
REMOLI Anna Maria	Cfr. Godin Remoli
REMON	Cfr. Ramon
REMON Maria	Cfr. Modena Remon Giustiniani
REMON MODEN Maria Geltrude	1824, 21 gennaio (cons.) – Bartoli, CC
REMON MODEN Maria Geltrude	1825, 25 maggio – Bartoli, CC
REMONDO Maria	1818, 17 settembre – Lorenzini, CC
RENAZZI Cleto Maria, marchese	1837, 20 settembre (cons.) – Appolloni, CC
RENAZZI Felice Maria, RPD	1832, 23 gennaio (cons.) e 1 febbraio (ap.) – A. Appolloni, CC
RENAZZI Maria Felice	1836, 21 gennaio – Ciccolini, Vic.
RENDELLI Filippo	1831, 3 ottobre (cons.) – Gaudenzi, Vic.
RENEE BOURSIN Jaqueline	1832, 29 dicembre (cons.) – Palombi, CC
RENGANESCHI Vincenzo, RD	1825, 1 (cons.) e 2 febbraio (ap.) – Fratocchi, CC
RENIER	Cfr. Regnier
RENIOLI Agnese, eredità	1840, 13 aprile (ap.) – Quirini, Agricoltura
RENNA Filippo e Giovanni Battista, eredità	1837, 5 aprile (prosecuzione inv.) – Venuti, CC
RENNA PILEGGI Anna Teresa	1838, 22 giugno (cons.) – Franchi, CC
RENZ Mariano	1819, 25 giugno (cod.) – Serpetti, CC
RENZETTI Giacinta	1825, 17 agosto (cons.) – Bersanti, CC
RENZETTI Giacinta	1826, 1 maggio (cons.) – Bersanti, CC
RENZI Antonia	Cfr. De Franceschi Renzi
RENZI Carlo	1825, 30 settembre (rest. e cons.) – Bartoli, CC
RENZI Carlo	1832, 15 febbraio (rest. e cons.) e 3 agosto (rest. e cons.) – Bartoli, CC
RENZI Carlo	1837, 24 gennaio (rest. e cons.), 6 dicembre (cons.) – Bartoli, CC
RENZI Carlo	1839, 26 giugno (ap. test. e cod.), 2 (apposizione sigilli), 4 (rimozione e nuova apposizione), 15 (inv.), 25 luglio (procura) – Bartoli
RENZI Carlo e Caterina, eredità	1840, 7 (ratifica transazione), 11 febbraio (vendita giardino) – Bartoli
RENZI CONTI Maria, eredi	1836, 10 (apposizione biffe), 20 febbraio (inv.) – Minio, Burgi
RENZI Francesco	1819, 24 febbraio – Succ. Taschini, CC
RENZI Maria	1836, 4 e 5 febbraio – CF
RENZONI Rosa	1836, 1 novembre (cons.) – Diamilla, Vic.
RENZONI Vittoria	1827, 4 novembre – Succ. Poggioli, CC
REPETTI	Cfr. Ripetti
REPETTI Bartolomeo	1817, 19 marzo (ap.) – Monetti, CC
REPETTI COSTA Placida	1833, 31 gennaio (ap.) – Succ. Milanese, CC
REPETTI Placida (Repetta)	1827, 16 maggio (cons.) – Succ. Milanese, CC
REPETTO Barbara	1840, 13 febbraio (cons.) – Fratocchi
REPETTO Vincenzo	1827, 15 maggio (cons.) – Succ. Ferruzzi, CC
REPETTO Vincenzo, eredità	1837, 8 (apposizione biffe e ap.), 11 (rimozione biffe), 22 settembre (inv.) – Succ. Ferruzzi, CC
REQUIR Innocenza	1816, 28 agosto – Succ. Cecconi, CC

RESSA Pietro, conte	1835, 28 novembre (cons.) – Bacchetti, CC
RESSA Pietro, conte (Resse, Rasse?)	1838, 15 giugno (rest. e cons.) – Bacchetti, Cap.
RESSE	Cfr. Ressa
RESTA della TORRE Maria	1822, 1 luglio (rest.), 30 settembre (altra rest.), 2 (cons.) e 15 ottobre (ap.) – Pernazza, CC
RESTA Maria	1818, 4 maggio (rest.) – Pernazza, CC
RESTALDI Anna	1834, 19 marzo (cons.) – Milanesi, CC
RESTI Maria	Cfr. Zamagna
RETROSI Domenico	1819, 19 novembre – Offredi, CC
REYNIER	Cfr. Regnier
REZZA Teresa	1817, 13 maggio – Scifoni, CC
RIBBUZZIO Lorenzo	1815, 1 dicembre – Gallesani, CC
RIBOTTINI Rosa	1824, 16 giugno – Malagricci, CC
RICARD	Cfr. Recard
RICCARDI Anna	1839, 12 (cons.), 25 aprile (ap.) – B. Pomponi
RICCARDI Clara	1827, 8 febbraio (cons.) – Succ. Pellegrini, CC
RICCARDI Clemente	1835, 3 e 3 apr. (cons. cod.) – Succ. Monetti, CC
RICCARDI Clemente, Can. D.	1838, 25 gennaio (cons.) – Monetti, CC
RICCARDI Clemente, Rev. D.	1839, 31 luglio (esibita) – Mallozzi succ. Monetti
RICCARDI Clemente, Mons. D.	1840, 7 (cons.), 24 marzo (ap.), 1, 10 (ritiro), 18 dicembre (procura) – Succ. Monetti
RICCARDI Clemente, R.	1834, 17 marzo (rest.) e 25 luglio (cons.) – Succ. Monetti, CC
RICCARDI Clemente, RPD	1833, 15 maggio (cons.) – Succ. Monetti, CC
RICCARDI POLETTI Clara	1831, 20 marzo (ap.) – Succ. Pellegrini, CC
RICCARDI Policarpo, eredità	1837, 17 febbraio (inv.), 18 settembre (attestato) – Succ. Monetti, CC
RICCARDINI Angelo	1824, 11 gennaio – Salvi, CC
RICCERI	Cfr. Riccieri
RICCETTI Clara	1815, 27 maggio – Zucchetti, Gub.
RICCETTI Giovanni Angelo	1836, 25 settembre (cons.) e 3 ottobre (ap.) – Gaudenzi, Vic.
RICCHARD	Cfr. Ricciard
RICCHEBACH	Cfr. Richebach
RICCI Agata	1837, 27 ottobre (ap.) – Succ. Ferruzzi, CC
RICCI Agata	1839, 16 ottobre (ap.) – Succ. Ferruzzi
RICCI Alessandro	1824, 19 sett. (rest. e nova cons.) – Delfini, CC
RICCI Alessandro	1832, 23 (cons. cod.), 27 febbraio (rest. cod. e cons.) e 9 marzo (ap.) – Delfini, CC
RICCI Angela	Cfr. Covelli Ricci
RICCI Angela	1820, 27 settembre (ap.) – Palombi, CC
RICCI Angela	Cfr. Solari Ricci
RICCI Anna	1816, 14 ottobre – Bellucci, CC
RICCI Anna Maria	Cfr. Combi Ricci, Mazzoni Ricci, Del Pelo Ricci
RICCI Anna Maria	1817, 31 gennaio (ap.) – Mannucci, CC
RICCI Anna Maria	1819, 1 febbraio – Pozzi, CC
RICCI Anna Maria	1822, 4 gennaio – Mannucci, CC
RICCI Anna Maria	1824, 3 giugno – Succ. Contucci, CC
RICCI Anna Maria	1828, 22 luglio (cons.) e 23 agosto (ap.) – Appolloni, CS
RICCI Anna Maria	1835, 19 maggio – Bacchetti, CC
RICCI Antonia	1826, 10 giugno (cons.) e 13 novembre (ap.) – Fratocchi, CC
RICCI Benedetto	1826, 14 dicembre (cons.) – Gallesani, CC
RICCI Benedetto	1827, 12 marzo (cons.) – Malagricci, CC
RICCI Benedetto	1828, 20 dicembre (rest.) – Gallesani, CC
RICCI Benedetto	1829, 4 gennaio (rest.) – Malagricci, CC
RICCI Benedetto, RD	1828, 2 settembre – Palombi, CC
RICCI CAPPARUCCI Lucia	1824, 25 maggio (cons.) – Scifoni, CC
RICCI Caterina	1824, 31 gennaio – Succ. Bellucci, CC

RICCI Clementina	1837, 17 settembre (cons.) – Calvaresi, CC
RICCI de ANGELIS Pietro	1825, 11 aprile – Scifoni, CC
RICCI Faustina	Cfr. Paracciani ved. Ricci
RICCI Filippo Giacomo	1828, 11 luglio (cons.) – Succ. Cicconi, Vic.
RICCI Francesco	1818, 22 luglio – Fratocchi, CC
RICCI Francesco	1823, 26 novembre (cons.) – Scifoni, CC
RICCI Francesco	1824, 20 maggio (cons.) e 12 settembre (ap.) – Scifoni, CC
RICCI Francesco	1829, 2 luglio – Succ. Ferruzzi, CC
RICCI Francesco	1832, 8 dicembre – Gallesani, CC
RICCI Francesco	1835, 21 agosto (ap.) – Appolloni, CC
RICCI Francesco	1836, 2 maggio – Gallesani, CC
RICCI Francesco	1836, 16 maggio (ap.) – A. Appolloni, CC
RICCI Francesco, eredità	1838, 18 luglio (inv.) – Bartoli, CC
RICCI Francesco	1839, 2 febbraio (cons.) - Bacchetti
RICCI Francesco, R.mo D	1839, 27 apr. (ap.) 10 mag. (inv.) – Delfini, Cap.
RICCI Giacomo	1836, 20 luglio (cons.) – Gaudenzi, Vic.
RICCI Giacomo	1837, 13 novembre – Gallesani, CC
RICCI Giacomo	1837, 17 agosto (cons.) – Succ. Offredi, CC
RICCI Giacomo, Avv.	1839, 27 aprile (rest.) – Torriani
RICCI Giacomo, Avv.	1840, 1 febbraio (cons.) – Torriani succ. Offredi
RICCI Giovanna	1817, 12 aprile – Succ. Palombi, CC
RICCI Giovanni	1837, 21 aprile (cons.) – Succ. Monetti, CC
RICCI Giovanni Battista	1827, 29 (cons. cod.) e 31 marzo (ap. test. e cod.) – Conflenti, CC
RICCI Giovanni Gervasio	1819, 20 dicembre – Bartoli, CC
RICCI Giulio	Cfr. Benvignati Ricci
RICCI Giulio Cesare	1837, 15 settembre (cons.) – Damiani, PC
RICCI Giuseppe	1822, 4 ottobre (cons.) – Pernazza, CC
RICCI Giuseppe	1823, 24 aprile (ap.) - Pernazza, CC
RICCI Giuseppe	1837, 12 dicembre (cons.) – De Cupis, CC
RICCI Giuseppe, D.	1837, 28 giugno – Bartoli, CC
RICCI Giuseppe, eredità	1839, 23 novembre (inv.) - Hilbrat
RICCI Giuseppe, RD	1828, 9 luglio – Bartoli, CC
RICCI Giuseppe, Rev. D.	1840, 18 dicembre - Bartoli
RICCI Ippolita	1840, 15 febbraio (cons.) – Sartori, Vic.
RICCI Lucia	1823, 21 aprile – Conflenti, CC
RICCI Lucia	1827, 5 settembre (cons.) e 6 ottobre (ap.) – Succ. Contucci, CC
RICCI Ludovico	1829, 10 novembre (cons.) – Corneli, CC
RICCI Luigi	1834, 17 dicembre – D. Pomponi, CC
RICCI Maddalena	Cfr. Fanacchia Ricci, De Paolis Ricci
RICCI Maddalena	1817, 3 novembre – Bellucci, CC
RICCI Maddalena, marchesa	1839, 13 giugno (cons.) – Fratocchi
RICCI Marcello, eredità	1837, 27 giu. (descriz. fam.) – B. Pomponi, CC
RICCI Margherita	Cfr. Catulli Ricci
RICCI Maria	1837, 3 settembre (cons.) – Ciccolini, Vic.
RICCI Mattia	1825, 13 (cons.) e 16 aprile (ap.) – Succ. Monetti, CC
RICCI OTTAVIANI Rosa	1818, 27 ottobre (exhib. e ap.) – Offredi, CC
RICCI Paola	1823, 30 agosto e 24 ottobre (cod.) – Succ. Monetti, CC
RICCI Paolo	1821, 4 e 4 gennaio (exhib.) – Paribeni, PSR
RICCI Paolo	1833, 21 ottobre (cons.) – Delfini, CC
RICCI Paolo, RD	1824, 11 marzo (cons.) – Salvi, CC
RICCI Pietro	1831, 28 luglio (cons.) – B. Pomponi, CC
RICCI Pietro	1840, 1 ottobre (cons.) – Milanese
RICCI ROIA Maddalena	1837, 15 marzo (cons.) – Succ. Ferruzzi, CC
RICCI ROIA Maddalena	1839, 9 gennaio (ap.) – Succ. Ferruzzi
RICCI Rosa	1823, 5 aprile (cons. cod.) – Palombi, CC

RICCI SANNINI Innocenza	1815, 5 gennaio – Succ. Parmegiani, CC
RICCI Vincenzo	1818, 15 ottobre (ap.) – Succ. Pellegrini, CC
RICCI Vincenzo	1834, 10 novembre (cons.) – Tassi, CC
RICCI Vincenzo	1837, 13 gennaio (ap.), 5 giu. (inv.) – Tassi, CC
RICCIANI Andrea, R.	1828, 3 (apposizione sigilli), 7 agosto (rimozione ed ap.) – ASS
RICCIANI Giacomo	1825, 21 dicembre (cons.) – Conflenti, CC
RICCIARD De MORET Rosa	1820, 24 aprile – Succ. Milanese, CC
RICCIARD Evandro (?) (Ricchard)	1828, 15 (cons.) e 20 dicembre (ap.) – Succ. Contucci, CC
RICCIARD Giovanni e Teresa (Richiard)	1837, 25 agosto (cons.) – Malagricci, CC
RICCIARDELLI Litterio	1824, 9 agosto – Gradassi, CC
RICCIARDI Angela	1822, 26 maggio – Succ. Ferruzzi, CC
RICCIARDI Attilio	1837, 25 agosto (cons.) – Hilbrat, CC
RICCIARDI Attilio	1840, 21 aprile (rest.) – Hilbrat
RICCIARDI Carlo	1829, 23 gennaio – Gallesani, CC
RICCIARDI Ignazio	1826, 11 agosto (cons.) – Gaudenzi, Vic.
RICCIARDI Ignazio	1827, 26 dicembre (ap.) – Gaudenzi, Vic.
RICCIARDI Maddalena	1824, 9 marzo (cons.) – Franchi, CC
RICCIARDI Maddalena	1832, 1 ottobre (cons.) – Franchi, CC
RICCIARDI Maddalena	1833, 27 febbraio (ap.) – Franchi, CC
RICCIARDI Maria Luisa	1820, 26 settembre (ap.) – Gaudenzi, Vic.
RICCIERI Rosa	1832, 13 giugno (cons.) – B. Pomponi, CC
RICCIOLI Geltrude	1821, 24 settembre – Monti, Vic.
RICCIONI Caterina	1828, 21 novembre (ap.) – Succ. Milanese, CC
RICCIOTTI Eufemia	1823, 4 luglio – Conflenti, CC
RICCIOTTI Francesco	1823, 1 ottobre (cons.) – Succ. Sacchi, CC
RICCIOTTI Francesco	1828, 30 dicembre (ap.) – Succ. Sacchi, CC
RICCIOTTI Gaetano, R.	1831, 23 dicembre – Delfini, CC
RICCIOTTI Maddalena	1834, 6 settembre (rest. e cons.) – Corneli, CC
RICCIOTTI Rosa	1823, 1 ottobre (cons.) – Succ. Sacchi, CC
RICCIOTTI Rosa	1837, 24 ottobre (cons.) – Tassi, CC
RICCIOTTI Teresa	1831, 30 agosto (cons.) – Corneli, CC
RICCIOTTI Teresa	1839, 25 marzo (ap.) – Corneli succ. Parchetti
RICELLI Costantino	1818, 29 dicembre – Minelli succ. Parchetti, CC
RICHARD	Cfr. Ricciard
RICHEBACH Agnese	1837, 14 agosto (cons.) – Venuti, CC
RICHEBACH Annunziata (Ricchebach)	1820, 9 febbraio – Succ. Sacchi, CC
RICHEBACH Giacomo	1837, 30 luglio (cons.) – Bacchetti, CC
RICHEBACH Giacomo, Can. D.	1838, 2 (rest.), 10 giugno (cons.), 21 agosto (rest. e cons.) – Bacchetti, Cap.
RICHEBACH Giacomo, Rev. Can. D.	1839, 14 settembre (rest.) – Bacchetti, Cap.
RICHEBACH Stefano	1827, 22 marzo (cons.) – Gallesani de Franciosoni, CC
RICHEBACH Stefano (Ricchebach)	1829, 17 febbraio (cons. cod.) – Gallesani, CC
RICHIARD	Cfr. Ricciard
RICOTTA Pasquale	1825, 8 giugno (cons.) – Succ. Pellegrini, CC
RICOTTA Pasquale	1828, 19 agosto (rest.) – Succ. Pellegrini, CC
RIDARELLI Domenico	1830, 25 gennaio – Venuti, CC
RIDOLFI Angela	1830, 21 dicembre – Fratocchi, CC
RIDOLFI Antonio	1826, 14 giugno (cons.) – Poggioli, CC
RIDOLFI Carlo	1837, 3 agosto (cons.) – Appolloni, CC
RIDOLFI Giuseppe	1835, 1 aprile – Malagricci, CC
RIDOLFI SCANDOLINI Anna	1818, 22 gennaio – Succ. Bellucci, CC
RIETI Maddalena	1828, 12 marzo – Succ. Milanese, CC
RIGAMONT Giovanni Battista, eredità	1840, 7 febbraio (cassazione e quietanza crediti fruttiferi) – Bartoli
RIGANTI Nicola, E.mo (Card.)	1822, 9 settembre (exhib.) – Bartoli, CC
RIGGI	Cfr. Rigi

RIGGI Felice	1824, 27 (cons.) e 31 maggio (cons. cod.) – Sommaini, CC
RIGGI Maddalena	1825, 6 maggio (rest. e nova cons.) e 24 luglio (ap.) – Succ. Sacchi, CC
RIGHETTI Chiara	Cfr. Fiumi Righetti
RIGHETTI Faustina	Cfr. Previtali Righetti
RIGHETTI Francesco	1819, 25 novembre e 15 dicembre (exhib. biliecti) – Salvi, CC
RIGHETTI Francesco, conte	1817, 21 luglio – Sommaini, CC
RIGHETTI Giuseppe	1837, 26 agosto (rest. e cons.) – Delfini, CC
RIGHETTI Giuseppe, D., eredità	1840, 14 ottobre (quietanza) – Franchi
RIGHETTI Giuseppe, D., eredità	1839, 17 (apposizione biffe), 28 maggio (inv.), 8 (spiegazione fiducia), 15 (procura), 21 giugno (quietanza), 24 luglio (spiegazione fiducia), 10 dicembre (spiegazione fiducia) – Delfini, Cap.
RIGHETTI Giuseppe, eredità	1840, 11 giugno (acquisto utile dominio casa) - Zucchetti
RIGHETTI Giuseppe, RD	1826, 27 aprile (rest. e nova cons.) – Poggioli, CC
RIGHETTI Luigi, conte	1831, 11 agosto (cons.) – Monti, Vic.
RIGHETTI Luigi, conte	1836, 1 agosto (ap.) – Monti, Vic.
RIGHETTI Luigi, conte, eredità	1837, 13 novembre (dichiarazione) – Monti, Vic.
RIGHETTI Petronilla	1837, 24 agosto (cons.) – Zucchetti, CC
RIGHETTI Petronilla	1840, 16 maggio (cons.) - Zucchetti
RIGHETTI Serafina	1834, 23 ottobre (cons.) – Calvaresi, CC
RIGHI	Cfr. Rigi
RIGHI Annibale	1837, 27 agosto (ap.) – Succ. Ferruzzi, CC
RIGHI Antonia	Cfr. Papi Righi
RIGHI Clementina	1830, 17 marzo (cons.) – Succ. Ferruzzi, CC
RIGHI Fausto	1832, 15 aprile (cons.) e 22 dicembre (ap.) – A. Appolloni, CC
RIGHI Francesco	1818, 8 giugno – Ferruzzi, CC
RIGHI Giovanni Battista	1839, 18 (cons.). 20 mag. (ap.) – Buratti, Borgo
RIGHI Giuseppe (De Righi)	1831, 27 agosto (cons.) – Franchi, CC
RIGHI Giuseppe (De Righi)	1835, 21 settembre – Franchi, CC
RIGHI Maddalena	1818, 18 settembre – Ferruzzi, CC
RIGHI Nicola	1818, 26 giugno – Poggioli, CC
RIGHI Nicola	1824, 26 aprile – Malagricci, CC
RIGHI Orsola	1840, 9 novembre (cons.) – Apolloni
RIGHI Rosa	1831, 15 luglio – Gaudenzi, Vic.
RIGHI Teodora	1815, 5 febbraio – Monetti, CC
RIGHI Teresa	Cfr. Pacini Righi
RIGHINI Benedetto, R.	1829, 28 febbraio (cons.) – Conflenti, CC
RIGHINI Benedetto, R.	1830, 13 luglio (rest.) – Conflenti, CC
RIGHINI Benedetto, RD	1833, 19 (cons.) e 29 luglio (ap.) – Conflenti, CC
RIGHINI Luigi	1836, 9 (cons.) e 14 febr. (ap.) – Gallesani, CC
RIGI Giovanni Battista, conte	1835, 29 novembre (ap.) – Ciccolini, Vic.
RIGNANO Giacobbe, eredità	1837, 1 febbraio (inv.) – Hilbrat, CC
RIGOTTI Bartolomeo	1834, 17 settembre – Delfini, CC
RIGUCCI Giuseppe	1827, 15 marzo – Casini, AC
RINALDI	Cfr. Ranaldi
RINALDI Agnese	1839, 10 gennaio (cons.) – Tassi
RINALDI Agostino Maria	1824, 1 maggio – Succ. Milanese, CC
RINALDI Agostino Maria, D.	1822, 3 settembre (cons.) – Succ. Milanese, CC
RINALDI Angela	1834, 4 dicembre (cons.) – De Cupis, CC
RINALDI Angela, eredità	1839, 2 dicembre (divisione) – Quirini, Agricolt.
RINALDI Anna	1821, 7 luglio (cod.) – Bartoli, CC
RINALDI Clementina	1833, 10 gennaio (cons.) - Succ. Diamilla, Vic.
RINALDI Clementina	1839, 9 gennaio (ap.) – Diamilla, Vic.
RINALDI Gioacchino	1826, 4 settembre (cons.) – Lorenzini, CC
RINALDI Gioacchino	1836, 3 febbraio (cod.) – B. Pomponi, CC

RINALDI Gioacchino, eredità	1837, 1 (ap. e apposizione biffe), 4 maggio (rimozione e descrizione) – B. Pomponi, CC
RINALDI Giuseppe	1827, 20 maggio (ap.) – Lorenzini, CC
RINALDI Ilaria	1828, 28 agosto (cons.) – Bartoli, CC
RINALDI Lucia	1820, 6 gennaio – Mannucci, CC
RINALDI Maria	1822, 8 maggio – Succ. Ferruzzi, CC
RINALDI Maria Antonia	Cfr. Venturini Rinaldi
RINALDI Michele Angelo	1820, 24 aprile (ap.) – Succ. Monetti, CC
RINALDI Nicola	1821, 1 febbraio – Succ. Sacchi, CC
RINALDI OLIVIERI Agnese	1831, 26 aprile – Fratocchi, CC
RINALDI Orazio	1831, 9 (cons.) e 13 dic. (ap.) – Megliorucci, CC
RINALDI ROFFI Maria	1831, 16 maggio – De Santis, CC
RINALDI Vincenzo	1832, 16 novembre (cons.) – Bellucci, CC
RINALDI Vincenzo	1837, 5 maggio (rest.) – Bellucci, CC
RINAUDI Giovenale	1819, 3 febbraio (allegati) – Bartoli, CC
RINZI Margherita	1835, 11 dicembre (cons.) – Bartoli, CC
RINZI SPAZIANI Margherita	1836, 14 e 14 gennaio (ap.) – Bartoli, CC
RINZI UZZINI SPAZIANI Margherita	1829, 23 giugno (rest.) – Pernazza, CC
RIOTTI Giovanni Battista	1831, 3 settembre – Corneli, CC
RIOTTI Rosa	Cfr. Filonardi Riotti
RIPANI Annunziata	Cfr. Bettazzi Ripani
RIPANI Giuseppe	1821, 25 aprile – Monti, Vic.
RIPANTI Giuseppe	1819, 3 gennaio – Succ. Contucci, CC
RIPETTI	Cfr. Repetti
RIPETTI Domenico	1824, 12 luglio (cons.) – Succ. Sacchi, CC
RIPETTI Domenico	1825, 10 febbraio (cons.) – Gallesani, CC
RIPETTI Domenico	1826, 2 maggio (cons.) – Malagricci, CC
RIPETTI Domenico	1827, 17 sett. – Gallesani de Franciosoni, CC
RIPETTI Domenico	1829, 16 maggio (cons.) – Palombi, CC
RIPETTI Domenico	1830, 25 giugno (cons.) – Succ. Monetti, CC
RIPETTI Domenico	1831, 14 aprile (ap.) – Succ. Monetti, CC
RIPETTI Giovanni	1835, 17 dicembre (cons.) – Mannucci, CC
RIPETTI Giovanni	1836, 2 gennaio (ap.) – Mannucci, CC
RIPETTI Giuseppe	1837, 27 novembre (cons.) – Bacchetti, CC
RIPETTI Giuseppe	1838, 19 aprile (ap.) – Bacchetti, Cap.
RIPETTI Gregorio	1823, 30 marzo – Pasini, CF
RISCHIA Maffeo	Cfr. Fiumara Rischia
RISTORI	Cfr. Rastori
RITA MARESCOTTI Eleonora, contessa	1834, 28 febbraio (cons.) – Gaudenzi, Vic.
RITA MARESCOTTI Eleonora, contessa	1838, 20 marzo (rest.) – Sartori, Vic.
RITTING Pietro	1840, 14 agosto - Calvaresi
RIVA (della) Emanuel	Cfr. Ximenes della Riva
RIVA (Della) Emanuele	1829, 14 marzo (cons.) – Scifoni, CC
RIVA Annunziata	1815, 14 ottobre (ap.) – Monti, Vic.
RIVA Maria	1840, 28 gennaio (cons.) – Quirini, Agricoltura
RIVAROLA Agostino, R.mo Card. D.	1838, 28 marzo (cons.) – Bartoli, Cap.
RIVAROLA Agostino, R.mo (Card.) D.	1840, 3 maggio (cons. e ritiro) – Bartoli
RIVERA	Cfr. Larivera
RIVERUZZI Eugenia	Cfr. Caporetto Riveruzzi
RIVOLTA Giovanni Battista	1824, 28 settembre (cod.) – Leonetti, RF
RIVOLTA Giovanni Battista	1824, 9 settembre (cons.) – Scifoni, CC
RIVOLTA Giovanni Battista	1825, 18 luglio – Leonetti, RF
RIVOLTA Giovanni Battista	1826, 10 agosto (cons.) e 13 ottobre (ap.) – Offredi, CC
RIVORUZZI Rosa	Cfr. Waldemann Rivoruzzi
RIZZI CESCETTI Giuseppe	1827, 10 febbraio – Mannucci, CC
RIZZO Carlo	1821, 18 dicembre (ap.) – Malagricci, CC
RIZZO Costanza	Cfr. Borgia Rizzo
RIZZO Lucia	Cfr. Moschetti Rizzo
RIZZOLI Geltrude	1816, 30 dicembre (ap.) – Mannucci, CC

RIZZOLI Maddalena	1824, 3 novembre (cons.) – Mannucci, CC
RIZZOLI Maddalena	1831, 16 giugno (cons. cod.) – Mannucci, CC
ROBERTI Anacleto	1828, 26 aprile (ap.) – Scifoni, CC
ROBERTI Francesco	1834, 30 agosto (ap.) – Megliorucci, CC
ROBERTI Gioacchino, eredi	1832, 16 maggio (inv.) – Damiani, Sen.
ROBERTI Luigi	1831, 8 luglio – Palombi, CC
ROBUTTI Giacomo	1826, 24 gennaio (cons.) e 10 marzo (ap.) – Gaudenzi, Vic.
ROCCA (Della) Giovanni	1822, 17 dicembre (ap.) – Succ. Sacchi, CC
ROCCA Carlo Giorgio	1837, 23 agosto (cons.) – Gallesani, CC
ROCCHEGIANI Margherita	1835, 14 agosto (cons.) – Calvaresi, CC
ROCCHI Adelaide	1832, 26 ottobre (cons.) – Mannucci, CC
ROCCHI Adelaide	1840, 1 maggio (rest.) – Mannucci
ROCCHI Alessandro	1817, 7 aprile – Pasini, CF
ROCCHI Antonia	1830, 2 febbraio (cons.) – Mannucci, CC
ROCCHI Benedetto	1836, 8 febbraio – Ferruzzi, CC
ROCCHI Caterina	1830, 22 luglio – Mannucci, CC
ROCCHI Domenico	1817, 8 marzo – Mannucci, CC
ROCCHI Francesco	1824, 11 aprile (cons.) e 9 maggio – Succ. Bellucci, CC
ROCCHI Giovanni Battista	1831, 18 dicembre – A. Appolloni, CC
ROCCHI Giovanni Battista	1832, 19 luglio (ap.) – A. Appolloni, CC
ROCCHI Giovanni Battista	1837, 5 giugno (cod.) – Diamilla, Vic.
ROCCHI Giovanni Battista, eredità	1839, 6 dicembre (divisione) – Appolloni, Cap.
ROCCHI Lucia	Cfr. Viola Rocchi
ROCCHI Marco	1833, 8 gennaio – Bersanti, CC
ROCCHI Vincenzo	1826, 13 ottobre – Mannucci, CC
ROCCHIETTI Giuseppe	1826, 27 febbraio – Bellucci, CC
ROCCO (Di) Gregorio	1818, 2 ottobre – Succ. Antoniani, Burgi
ROCCO Domenico	1817, 29 ottobre (ap.) – Monetti, CC
ROCCOLI Francesco	1818, 5 maggio – Succ. Antoniani, Burgi
ROCRUE Pietro	1821, 28 maggio (ap.) – Succ. Milanese, CC
RODIANI Gherardo Maria	Cfr. Della Porta Rodiani
RODIANI Innocenzo	Cfr. Carrara Rodiani
RODRIGUEZ Camilla	1824, 15 aprile – Offredi, CC
RODRIGUEZ Domenico	1821, 27 marzo – Succ. Contucci, CC
RODRIGUEZ Giovanni	1835, 26 agosto (cons.) e 10 dicembre (ap.) – Malagricci, CC
RODRIGUEZ LOPEZ Giovanni, RPD (Rodriquez)	1835, 19 agosto – Ciccolini, Vic.
ROFFI Maria	Cfr. Rinaldi Roffi
ROFFREDO Maria Anna	1834, 28 agosto (cons.) – Mannucci, CC
ROGHI Cecilia	1824, 12 novembre – Bartoli, CC
ROIA Maddalena (Rojia)	Cfr. Ricci Roia
ROLANDI Angela	1840, 14 maggio (cons.) – Delfini
ROLANDI CHIAPPONI Paola	1823, 23 aprile – Offredi, CC
ROLLI Luigi	1826, 12 maggio (cons.) – Gradassi, CC
ROLLI Paolo	1825, 10 ottobre (cons.) – Bersanti, CC
ROLLI Paolo	1835, 21 luglio (cons.) e 23 settembre (ap.) – Succ. Gaudenzi, Vic.
ROLLI Sebastiano	1834, 30 settembre (rest.) – Mannucci, CC
ROMAGNOLI	Cfr. Ramagnoli
ROMAGNOLI Angela, contessa	1840, 11 maggio (esibita) – Calvaresi
ROMAGNOLI Domenica	1825, 27 novembre – Succ. Contucci, CC
ROMAGNOLI GASPARELLI Margherita, eredi	1838, 10 marzo (consenso radiare) – Monetti, CC
ROMAGNOLI Giovanni Carlo	1833, 2 e 15 (cod.) ott. e 17 dic. (cod.) – Crasi, CF
ROMAGNOLI Leopolda, eredità	1837, 28 settembre (apposizione biffe), 6 ottobre (inv.) – Damiani, PC
ROMAGNOLI Serafina	1835, 11 febbraio (cons.) – Bellucci, CC
ROMAN Giacinto	1833, 6 settembre (cons.) – Malagricci, CC

ROMANELLI Antonio	1820, 21 febbraio – Bartoli, CC
ROMANELLI Domenico	1840, 1 (cons.), 16 (ap.), 27 apr. (inv.) - Apolloni
ROMANELLI Francesco	1816, 11 settembre (test. e cod.) – Succ. Parchetti, CC
ROMANELLI Giovanna	1831, 16 maggio (cons.) – Fratocchi, CC
ROMANELLI Giuseppe	1823, 17 maggio (cons.) – Romani, SC
ROMANELLI Giuseppe	1831, 22 ottobre – Bartoli, CC
ROMANELLI Pietro	1835, 8 (cons.) e 15 maggio (ap.) – Appolloni, CC
ROMANELLI Prudenza	1817, 19 gennaio – Succ. Milanesi, CC
ROMANELLI Settimio	1814, 18 luglio – Damiani, CC
ROMANELLI Settimio	1824, 18 (cons.) e 20 agosto (ap.) – Succ. Monetti, CC
ROMANELLI Vittoria	1832, 16 giugno – Mannucci, CC
ROMANI Domenico	Notaio dell'Uditore di Camera
ROMANI ERMINI Veneranda, eredità	1837, 6 aprile (inv.) – Appolloni, CC
ROMANI Francesco	Segretario della Rev. Camera Apostolica
ROMANI Luigi	1817, 22 novembre – Succ. Sacchi, CC
ROMANI Pietro, RD	1821, 14 febbraio – Romani, RCS
ROMANI Romano	1827, 24 ottobre (cons.) – Succ. Poggioli, CC
ROMANI Romano	1835, 2 aprile (rest.) – Venuti, CC
ROMANI Veneranda	1826, 10 giugno – Succ. Pellegrini, CC
ROMANI Veneranda, eredità	1837, 6 aprile (inv.) – Appolloni, CC
ROMANINI Filippo	1833, 19 mar. (cons.) e 17 giu. (ap.) – Bartoli, CC
ROMANINI Gaetano	1828, 26 giugno (cons.) – Bartoli, CC
ROMANINI Gaetano	1831, 3 giugno (cons.) – Bartoli, CC
ROMANINI Gaetano	1835, 18 dicembre (cons.) – Bartoli, CC
ROMANINI Gaetano	1836, 31 ottobre (cons.) – Bartoli, CC
ROMANINI Gaetano	1837, 23 febbraio (cons.), 30 marzo (rest. e cons.) – Bartoli, CC
ROMANINI Gaetano	1838, 16 luglio (cons. e rest.) – Bartoli, Cap.
ROMANINI Gaetano	1839, 2 dicembre (cons.) – B. Pomponi
ROMANINI Gaetano, eredità	1840, 28 nov. (erez. cappellania) – Diamilla, Vic.
ROMANINI Gaetano, eredità	1840, 4 maggio (inv.) – Hilbrat
ROMANINI Gaetano, eredità	1840, 15 aprile (ap.) – B. Pomponi
ROMANINI Giovanni	1823, 10 gennaio (cons.) – Bartoli, CC
ROMANINI Giovanni	1824, 21 giugno (ap.) – Bartoli, CC
ROMANINI Margherita	1840, 23 luglio (cons.) – Hilbrat
ROMANINI Pietro	1837, 17 agosto (cons.) – B. Pomponi, CC
ROMANIS (De) Gabriele	1828, 21 ottobre – Scifoni, CC
ROMANIS (De) Giovanni	1837, 23 agosto (cons.) – Succ. Scifoni, CC
ROMANIS (De) Maddalena	1822, 3 sett. (rest. e cons.) – Succ. Contucci, CC
ROMANIS (De) Maddalena	1832, 30 aprile(ap.) – Succ. Contucci, CC
ROMANIS (De) Mariano	1825, 11 gennaio (cons.) e 18 maggio (ap.) – Sommaini, CC
ROMANO Antonio	1831, 15 novembre (rest.) – Offredi, CC
ROMANO Antonio, eredi	1833, 19 (apposizione biffe), 21 agosto (inv.) – Damiani, Sen.
ROMERSI Teresa	1837, 4 luglio (nuncupato) – Succ. Offredi, CC
ROMIGIOLI Tommaso	1828, 6 (cons.) e 28 giugno (ap.) – Bersanti, CC
ROMITI Antonia	1834, 23 gennaio (cons.) – Mannucci, CC
ROMITI Antonia	1840, 15 aprile (ap.) – Mannucci
ROMITI Rosa	1824, 26 aprile – Succ. Bellucci, CC
ROMOLAZZI CICCAGLIA Margherita, eredi	1836, 22 luglio (divisio) – Quirini, Agricoltura
ROMOLAZZI Margherita	1827, 21 ottobre (ap.) – Franchi, CC
ROMOLI Giuseppe	1821, 15 novembre – Gallesani, CC
ROMOLINI	Cfr. Ramolino
ROMOLINI Francesco	1830, 15 gennaio (ap.) – Succ. Sacchi, CC
ROMOLINI Pietro	Cfr. Ranzi Romolini
ROMOTTI (?) GARRONI (?) Maria	1835, 26 dicembre (cons.) – Agricoltura
ROMUALDI Bonaventura	1820, 27 settembre (ap.) – Palombi, CC

RONCA Francesca	1817, 12 marzo (ap.) – Ferruzzi, CC
RONCA Giacomo Antonio	1822, 4 lug. (ap. test. e cod.) – Succ. Ferruzzi, CC
RONCA Maria Margherita	1840, 29 maggio (cons.) – Bartoli
RONCA Pietro	1835, 15 dicembre (ap.) – Succ. Offredi, CC
RONCA Pietro, P., eredità	1838, 21 marzo (cess. cred. frutt.) – Malagricci
RONCA Pietro, R.	1831, 25 ottobre (rest.) e 8 dicembre (cons.) – Offredi, CC
RONCA Pietro, R.	1833, 12 luglio (cod.) – Offredi, CC
RONCA Pietro, RD	1824, 17 ottobre (cons.) – Offredi, CC
RONCACCI Rocco	1834, 20 novembre – Nelli, Formelli
RONCACCI Rocco	1837, 31 maggio (esibita) – Argenti, RCA
RONCAGLI Andrea	1824, 8 dicembre – Bartoli, CC
RONCAGLI Teresa	1825, 5 febbraio (cons.) – Salvi, CC
RONCAGLIA Francesco	1837, 7 ottobre (pubblicazione) – Gradassi, CC
RONCALLI ALESSANDRI Teresa	1828, 19 (cons.) e 27 ottobre (ap.) – Damiani, Exc. Senatoris
RONCALLI Domenico	1821, 1 settembre (ap.) – Fiammetta, CC
RONCALLI Filippo	1835, 29 aprile (cons.) – Malagricci, CC
RONCALLI Filippo, Cap.	1838, 14 febbraio (cons.) – Malagricci, Cap.
RONCALLI Francesca	1826, 7 agosto (cons.) – Malagricci, CC
RONCALLI Francesca	1831, 23 luglio (rest.) – Malagricci, CC
RONCALLI Francesca	1836, 22 febbraio (cons.) – Malagricci, CC
RONCALLI Francesca	1840, 31 gennaio (cons.) – Malagricci
RONCALLI Geltrude	Cfr. Azzurri Roncalli
RONCALLI Lorenzo	1833, 13 aprile – Malagricci, CC
RONCALLI Margherita	1840, 20 marzo, 4 aprile (inv.) – Zucchetti
RONCALLI Michele	1826, 19 (cons.) e 23 sett. (ap.) – Malagricci, CC
RONCALLI OSSOLI Margherita	1837, 15 marzo (cons.) – Succ. Ferruzzi, CC
RONCALLI Pio	1833, 27 aprile (cons.) e 15 maggio (ap.) – Malagricci, CC
RONCALLI SETTEMBRINI Francesca	1839, 22 agosto (rest.) – Malagricci
RONCANGE' Carlo e Francesca	1837, 1 settembre (reciproco) – Palombi, CC
RONCETTI	Cfr. Ronchetti
RONCETTI Geltrude	1825, 26 febbraio (cons.) – Casini, AC
RONCETTI Geltrude	1827, 1 giugno (rest.) – Casini, AC
RONCETTI Geltrude	1828, 27 febbraio (cons.) e 22 maggio (cons.) – Ruggeri, AC
RONCETTI Geltrude	1831, 29 gennaio (rest.) – Ruggeri, AC
RONCETTI Geltrude	1831, 2 febbraio (cons.) – Succ. Pellegrini, CC
RONCETTI Geltrude	1838, 1 ottobre (cons. cod.) – Appolloni, Cap.
RONCETTI Geltrude	1840, 4 luglio (cons.) – D. Pomponi
RONCHETTI	Cfr. Ronchetti
RONCHETTI Flavia	1834, 16 aprile – Tassi, CC
RONCHI Giovanni Battista	1825, 20 dicembre – Succ. Ferruzzi, CC
RONCONI Filippo	1835, 20 ottobre (cons.) – Appolloni, CC
RONCONI Filippo	1840, 16 (cons.), 30 marzo (apposiz. Biffe e ap.), 25 aprile (inv.) – Vitti, Conservatori
RONCONI Filippo, conte	1820, 9 settembre (ap.) – Fratocchi, CC
RONCONI Filippo, eredi	1840, 16 settembre (quiet. legati) – Ciccolini, Vic.
RONCONI Giovanni	1837, 27 gennaio (cons.), 2 maggio (cons. cod.) – Bellucci, CC
RONCONI Margherita	1837, 11 dicembre (ap.) – Succ. Monetti, CC
RONCONI PURI De MARCHIS Virginia	1820, 9 novembre (ap.) – Paparozzi, AC
RONCONI Virginia	Cfr. Puri Ronconi
RONDANINI Angelo (Randanini)	1832, 12 ottobre (cons.) – Ex. Senatoris
RONDANINI Angelo (Randanini)	1834, 3 marzo (ap.) – Ex. Senatoris
RONDANINI Camillo (Randinini)	Cfr. Zacchia Rondanini
RONDANINI Luigi Angelo	1831, 26 e 27 (cod.) settembre – Damiani, Exc. Senatoris
RONDANINI Marcello, marchese (Randinini)	1820, 14 settembre (ap.) – Palombi, CC

RONDININI	Cfr. Rondanini
RONDONI Bartolomeo	1819, 2 (rest.) e 4 (ap.) – Salvi, CC
RONDONI Bartolomeo	1819, 4 marzo (cod.) – Bartoli, CC
RONDONI Giacomo	1837, 16 agosto (cons.) – Milanesi, CC
RONDONI Giacomo	1838, 4 aprile (cons.) – Milanesi, CC
RONDONI Giacomo	1839, 28 settembre (ap. test. e cod.), 28 ottobre (inv.) – Milanesi
RONSI	Cfr. Ronzi
RONZI Annunziata (Ronsi)	1823, 22 agosto (cons.) – Monti, Vic.
ROOS Carlo, eredità	1837, 26 settembre (inv.) – Hilbrat, CC
RORATI Francesco Maria	1824, 28 settembre (cons.) – Monti, CC
ROSA (De) Francesco, eredità (Della Rosa)	1839, 22 ago. (atto notorietà) – Bacchetti, Cap.
ROSA (De) Giuseppe	1818, 28 dicembre – Succ. Monetti, CC
ROSA (De) Liborio	1817, 15 novembre – Succ. Ferri, Vic.
ROSA (De) Liborio	1829, 24 dicembre – Gaudenzi, Vic.
ROSA (De) Teresa	1840, 18 luglio (cons.), 8 agosto (ap.) – Quirini, Agricoltura
ROSA (De) Teresa	1840, 26 giugno (cons.), 16 luglio (rest.) – Succ. Contucci
ROSA (De) Teresa, eredità	1840, 24 agosto (inv.), 31 dicembre (aggiunta inv.) – Tassi
ROSA Camillo	1824, 30 giugno (cons.) – Gaudenzi, Vic.
ROSA Camillo	1828, 2 novembre (ap.) – Gaudenzi, Vic.
ROSA Francesco, eredità	1837, 28 e 30 settembre (inv.) – Hilbrat, CC
ROSA Gioacchino	1823, 4 aprile (cons.) – Pozzi, CC
ROSA Gioacchino	1828, 17 aprile (cons.) – Offredi, CC
ROSA Gioacchino	1829, 28 marzo (ap.) – Offredi, CC
ROSA Giovanni	1820, 14 settembre (ap.) – Palombi, CC
ROSA Giuseppa	1819, 13 dicembre – Fiammetta, CC
ROSA Giuseppe, Cav.	1837, 20 agosto (nuncupato) – Succ. Offredi, CC
ROSA Ludovico	1814, 6 agosto – Monetti, CC
ROSA Luigi	1824, 8 aprile (cons.) – Succ. Bellucci, CC
ROSA Luigi	1825, 9 luglio (cons.) e 15 settembre (ap.) – Bersanti, CC
ROSA Luigi	1839, 24 maggio, 10 giugno (inv.) – Hilbrat
ROSA Luigi, eredità	1840, 17 ago. (vendita bottega) – Succ. Gallesani
ROSA Margherita	1837, 12 dicembre (dep.) – Succ. Ferruzzi, CC
ROSA Mattia, RD	1830, 17 dicembre (exhib.) – ASS
ROSA Salvatore	1816, 30 giugno – Gaudenzi, CC
ROSARIO (De) Ambrogio	1826, 8 novembre – Palombi, CC
ROSATI Agata	Cfr. Betti Rosati
ROSATI Alessandro e Marco	Cfr. Panvini Rosati
ROSATI Antonio	1824, 28 giugno (cons.) e 15 dicembre (ap.) – Offredi, CC
ROSATI Antonio, R. Can.	1825, 14 maggio (cons.) – Succ. Milanesi, CC
ROSATI Bernardina	1820, 12 giugno – Monti, Vic.
ROSATI Domenico	1822, 7 febbraio – Gallesani, CC
ROSATI Domenico	1822, 13 agosto (ap.) – Fratocchi, CC
ROSATI Filippo	1837, 2 (cons.), 3 sett. (ap.) – Ciccolini, Vic.
ROSATI Francesco	1830, 5 maggio – Bartoli, CC
ROSATI Francesco Maria	1823, 3 settembre (2 ap.) – Monti, Vic.
ROSATI Girolamo	1839, 18 novembre (cons.) – Franchi
ROSATI Giuseppe	1815, 20 ottobre – Gaudenzi, Vic.
ROSATI Maria	1837, 2 dicembre – Fratocchi, CC
ROSATI Orsolina	1837, 28 agosto (cons.) – Succ. Parchetti, CC
ROSATI Pietro	1837, 8 settembre (ap.) – Ciccolini, Vic.
ROSCETTI Agnese	1835, 4 luglio (cons.) – Succ. Monetti, CC
ROSCIOLI Caterina	Cfr. Nazzareni Roscioli
ROSEI Pasquale	1823, 15 gennaio (cod.) – Fratocchi, CC
ROSEI Pasquale, RD	1826, 1 agosto (cod.) – Fratocchi, CC

ROSELLI	Cfr. Rosselli
ROSELLI Giacomo	1837, 9 dicembre – Succ. Gaudenzi, Vic.
ROSELLI Gioacchino, eredi	1838, 16 gennaio (atto notorietà) – Bacchetti, CC
ROSELLI Giuseppe	1825, 28 aprile (cons.) – Gaudenzi, Vic.
ROSELLI Marta	1833, 14 gennaio (cons.) – Succ. Ferruzzi, CC
ROSETTI Francesco	1837, 18 ottobre (esibita) – Argenti, RCA
ROSI Agnese	1837, 14 agosto (rest. e cons.) – De Santis, CC
ROSI Anna Maria	1827, 26 dicembre (cons.) – Malagricci, CC
ROSI Anna Maria	1828, 12 giugno (cons. cod.) e 10 luglio (ap. test. e cod.) – Malagricci, CC
ROSI Gaspare	1820, 21 ottobre – Simonetti, CC
ROSI Gaspare	1823, 23 novembre – Delfini, CC
ROSI Raffaele, eredità	1839, 16 gennaio (inv.) - Zucchetti
ROSI Teresa	1831, 16 novembre (cons.) – Mannucci, CC
ROSOLINI Sante	1827, 23 febbraio – Gradassi, CC
ROSOLONI Giovanni	1831, 12 marzo (exhib.) – Paribeni, Porto e SR, poi pubblico
ROSONI Giovanni Battista, eredità	1838, 13 gennaio (inv.) – Nuvoli e succ., CF
ROSPIGLIOSI Giuseppe, E.mo principe	1829, 1 (rest.) e 19 agosto (cons.) – Delfini, CC
ROSPIGLIOSI Giuseppe, Ecc. principe	1833, 13 gennaio – Delfini, CC
ROSS Giovanni	1817, 16 giugno – Gallesani, CC
ROSSARO ...	Cfr. Corbellero Bardi Rossaro
ROSSELLI	Cfr. Roselli
ROSSELLI Angelo	1829, 28 (cons.) e 30 novembre – Malagricci, CC
ROSSELLI Giacomo	1832, 20 febbraio (cons.) – Palombi, CC
ROSSEMBERG (De) Maria Giulia	Cfr. De Roussel De Rosseberg
ROSSETTI Agnese	1817, 30 maggio (cod.) – Conflenti, CC
ROSSETTI Agnese	1835, 4 luglio (cons.) e 31 dicembre (ap.) – Succ. Monetti, CC
ROSSETTI Angelo	1837, 4 gen. (cons.), 29 lug. (ap.) – Gradassi, CC
ROSSETTI CIAMPI Lucia	1826, 9 ottobre (cons.) – Succ. Sacchi, CC
ROSSETTI CIAMPI Lucia	1832, 6 giugno (cons.) – Calvaresi, CC
ROSSETTI CIAMPI Lucia	1837, 25 aprile (rest.) - Calvaresi, CC
ROSSETTI Colomba	1815, 18 ottobre – Damiani, CC
ROSSETTI Domenico	1839, 5 novembre - Calvaresi
ROSSETTI Eleuterio	1831, 10 marzo – Ciccolini, Vic.
ROSSETTI Elisabetta	1840, 20 gennaio (cons.) – Gradassi
ROSSETTI FIGATTI Rosa	1828, 2 aprile (cons.) – Monti, Vic.
ROSSETTI Filippo	1821, 22 agosto (rest.) – Succ. Sacchi, CC
ROSSETTI Filippo, RD	1822, 14 luglio (rest. e cons.) – Succ. Sacchi, CC
ROSSETTI Filippo, RD	1825, 22 aprile (rest. e nova cons.), 8 (cons.) e 29 ottobre (exhib.) – Succ. Sacchi, CC
ROSSETTI Giovanni Battista	1817, 28 maggio – Scifoni, CC
ROSSETTI Lorenzo	1835, 12 gennaio (ap.) – Succ. Contucci, CC
ROSSETTI Lorenzo, eredi	1839, 25 maggio (credito fruttifero e quietanza) – Succ. Bellucci
ROSSETTI Lucia	1832, 4 novembre (cons.) – Malagricci, CC
ROSSETTI Pietro	1822, 7 marzo – Gaudenzi, Vic.
ROSSETTI Pietro	1830, 14 marzo (cons.) – Ciccolini, Vic.
ROSSETTI Pietro Antonio	1834, 6 febbraio – Nelli, Formelli
ROSSETTI Pietro Antonio	1837, 20 maggio – Nelli, pubblico
ROSSETTI Rosalba	1817, 1 ottobre – Pozzi, CC
ROSSETTI Rufina ved. Capocchetti	1820, 15 gennaio – Poggioli, CC
ROSSETTI Sebastiano	1818, 3 agosto (exhib.) – Palombi, CC
ROSSETTI Simone	1839, 26 maggio – Succ. Bellucci
ROSSETTI Teresa	1822, 16 agosto – Succ. Milanese, CC
ROSSI (De) ... eredi	1827, 28 maggio (quiet.), 28 agosto (quiet.) – Spagnoli, ASS
ROSSI (De) ... eredi	1828, 7 lug. (quietanza), 20 sett. (quietanza), 22 ottobre (quietanza) – ASS

ROSSI (De) Andrea	1836, 13 luglio (cons.) – Succ. Contucci, CC
ROSSI (De) Angela	Cfr. Montani De Rossi
ROSSI (De) Angelo, RD	1829, 30 ottobre (cons.) – Damiani, Sen.
ROSSI (De) Anna Maria, Vittoria e Maddalena	1840, 8 febbraio (cons.) – Appolloni, SRCA
ROSSI (De) Bibiana	1820, 26 settembre (ap.) – Conflenti, CC
ROSSI (De) CAETANI Teresa, duchessa	1837, 28 marzo (rest.) – Conflenti, CC
ROSSI (de) CAETANI Teresa, Ecc.	1830, 22 novembre (cons.) – Conflenti, CC
ROSSI (De) Camillo	1831, 24 (cons.) e 29 ago. (ap.) – Succ. Sacchi, CC
ROSSI (De) CASTELLANI Geltrude	1834, 7 maggio – Calvaresi, CC
ROSSI (de) Cecilia	Cfr. Bottoni de Rossi
ROSSI (De) Ermenegilda	1834, 19 maggio – Palombi, CC
ROSSI (De) Francesco	1817, 13 dicembre (ap.) – Pecci, AC
ROSSI (De) Francesco	1818, 12 luglio – Succ. Migliorucci, CC
ROSSI (De) Francesco	1819, 8 febbraio (ap.) – Succ. Cicconi, Vic.
ROSSI (De) Francesco	1820, 6 ottobre – Palombi
ROSSI (De) Gaspare	Cfr. Belloni Cavalletti De Rossi
ROSSI (De) Geltrude	1829, 24 settembre (rest.) e 14 novembre (cons.) – Franchi, CC
ROSSI (De) Giuseppe	1824, 16 (cons.) e 20 nov. (ap.) – Bersanti, CC
ROSSI (De) Lorenzo	1837, 6 (esib.), 8 (apposiz. biffe) e 9 settembre (rimoz.) – Bacchetti, CC
ROSSI (De) Lorenzo, eredità	1839, 12 luglio (credito fruttifero) – Calvaresi
ROSSI (De) Lucrezia	1820, 26 dicembre – Palombi, CC
ROSSI (De) Luigi	1837, 19 agosto (cons.) – Bellucci, CC
ROSSI (De) Luigi, R.	1833, 30 dicembre (cons.) – Bellucci, CC
ROSSI (De) Luisa	1840, 14 maggio (cons.) – Milanese
ROSSI (De) Marco	1826, 20 aprile (cons.) – Scifoni, CC
ROSSI (De) Marco	1830, 22 aprile (cons. cod.) – Scifoni, CC
ROSSI (De) Marco	1832, 20 gennaio (ap. test. e cod.) – Succ. Scifoni, CC
ROSSI (De) Maria	1826, 3 gennaio – Casini, AC
ROSSI (de) Maria	1815, 1 dicembre – Succ. de Sanctis, CC
ROSSI (De) Maria Felice	1817, 11 agosto (ap.) – Succ. de Sanctis, CC
ROSSI (De) Mariano	1826, 14 febbraio – Cerasi, CF
ROSSI (De) Mario	1824, 5 giugno (cons.) – Gradassi, CC
ROSSI (De) Mario	1834, 7 settembre (cons.) – Succ. Scifoni, CC
ROSSI (De) Pietro	1832, 21 maggio (cons.) – Conflenti, CC
ROSSI (De) Salvatore	1825, 23 febbraio – Damiani, CC
ROSSI (De) Teresa	Cfr. Cetani De Rossi
ROSSI (De) Vincenzo	1822, 22 ottobre – Mannucci, CC
ROSSI Angelica	Cfr. Mignola Rossi
ROSSI Angelo	1832, 10 luglio – Succ. Scifoni, CC
ROSSI Angelo	1834, 19 mar. (cons.) e 2 giu. (ap.) – Milanese, CC
ROSSI Angelo	1838, 6 dicembre (cons.) – B. Pomponi, Cap.
ROSSI Anna	1823, 16 dicembre (rest.) – Fratocchi, CC
ROSSI Anna	1824, 28 gennaio (cons.) – Fratocchi, CC
ROSSI Anna	1833, 12 luglio (cons.) – Offredi, CC
ROSSI Anna	1836, 12 gennaio (ap.) – Succ. Offredi, CC
ROSSI Antonio	1826, 2 agosto – Gradassi, CC
ROSSI Camillo, R.	1832, 21 luglio (cons.) – Offredi, CC
ROSSI Camillo, Rev. D.	1839, 6 febbraio (cons.) – Appolloni, Cap.
ROSSI Carlo	1820, 21 marzo – Ferruzzi, CC
ROSSI CASTELLANI Geltrude (De Rossi C.)	1831, 19 luglio – Succ. Sacchi, CC
ROSSI CASTELLANI Geltrude (o De Rossi Castellani)	1831, 21 luglio (rest.) e 27 agosto (cons. cod.) – Franchi, CC
ROSSI Caterina	1831, 23 novembre – Succ. Scifoni, CC
ROSSI Clementina	1837, 18 aprile (ap.) – Calvaresi, CC
ROSSI DANIELI Luigi, eredità	1840, 6 agosto (esibita proroga) – Apolloni
ROSSI Domenico, RD	1827, 22 febbraio – Offredi, CC

ROSSI Federico	1825, 20 settembre (cons.) e 4 ottobre (ap.) – Succ. Taschini, CC
ROSSI Francesca Saveria	1825, 12 ottobre (cons.) – Bartoli, CC
ROSSI Francesco	1837, 6 settembre (esibita), 3 ottobre (inv.) – Bacchetti, CC
ROSSI Francesco, eredità	1838, 4 maggio (rinunzia) – Damiani, PC
ROSSI Gaspare	1832, 5 novembre (cons.) – Malagricci, CC
ROSSI Gennaro	1819, 22 e 22 gennaio – Malagricci, CC
ROSSI Giovanni	1821, 16 gennaio – Ferruzzi, CC
ROSSI Giovanni	1827, 23 novembre (cons.) – Succ. Pellegrini, CC
ROSSI Giovanni	1828, 9 marzo (ap.) – Succ. Pellegrini, CC
ROSSI Giovanni Antonio	1826, 7 aprile – Succ. Ferruzzi, CC
ROSSI Giovanni Battista	1836, 5 febbraio (cons.) – Palombi, CC
ROSSI Giuseppe	1820, 3 agosto (ap.) – Bartoli, CC
ROSSI Giuseppe Bartolomeo	1828, 7 novembre – Pernazza, CC
ROSSI Laura	1825, 19 febbraio (cons.) – Poggioli, CC
ROSSI LENZI Paola	1821, 7 maggio (rest.) – Fratocchi, CC
ROSSI LENZI Paola	1823, 19 febbraio (rest.) e 22 marzo (nuova cons.) – Fratocchi, CC
ROSSI LENZI Paola	1831, 24 ottobre (cons.) – Fratocchi, CC
ROSSI Luigi	1833, 2 settembre (cons.) – Malagricci, CC
ROSSI Luigi	Cfr. Danielli Rossi
ROSSI Luigi, eredi	1837, 1 febbraio (vendita) – Succ. Salvi, CC
ROSSI Luigi	1839, 21 dicembre (ap.) – Malagricci
ROSSI Maddalena	1821, 23 giugno (ap.) – Succ. Milanese, CC
ROSSI Maddalena	1821, 10 dicembre – Succ. Bellucci, CC
ROSSI Maddalena	1825, 5 maggio (cons.) – Franchi, CC
ROSSI Maddalena	1831, 8 marzo – Diamilla, Vic.
ROSSI Maddalena	1837, 13 novembre (cons.) – Calvaresi, CC
ROSSI Maddalena	1840, 10 gennaio (cons.) – Ciccolini, Vic.
ROSSI Maddalena	1840, 5 ottobre (cons.) – Diamilla, Vic.
ROSSI Maddalena	1840, 21 luglio – Sartori, Vic.
ROSSI Margherita	1822, 22 marzo – Palombi, CC
ROSSI Maria	1825, 22 luglio – Casini, AC
ROSSI Maria	1835, 2 luglio – CF
ROSSI Maria	1840, 6 luglio (cons.) – Diamilla, Vic.
ROSSI Maria Teresa	Cfr. Valentini Rossi
ROSSI Marianna, contessa	1836, 6 maggio (cons.) – Ferruzzi, CC
ROSSI Matteo	1832, 19 novembre (cons.) – Fratocchi, CC
ROSSI MIGNOLA Angelica	1821, 22 marzo (rest.) – Simonetti, CC
ROSSI MIGNOLA Angelica	1837, 2 ottobre (cons.) – Argenti, RCA
ROSSI MIGNOLA Angelica	1838, 25 settembre (rest.) – Argenti, Camera
ROSSI Nicola Mattia	1814, 11 luglio – Succ. Sacchi, CC
ROSSI Paola	1826, 14 apr. (rest. e nova cons.) – Fratocchi, CC
ROSSI Paola	1830, 27 agosto (cons.) – Gradassi, CC
ROSSI Paola	1832, 20 ottobre (cons.) e 17 novembre (cons. cod.) – Succ. Milanese, CC
ROSSI Paola	1833, 21 febbraio (ap. test. e cod.) – Succ. Milanese, CC
ROSSI Pietro Paolo	1825, 12 gennaio – Lorenzini, CC
ROSSI Raffaele	1837, 2 settembre (cons.) – Succ. Monetti, CC
ROSSI Rosa	1824, 12 agosto (rest e cons.) – Bartoli, CC
ROSSI Rosa	1834, 29 agosto (cons.) – Bartoli, CC
ROSSI Saveria	1828, 19 settembre (cons. cod.) – Bartoli, CC
ROSSI Saverio	1835, 17 marzo (rest. test. e cod.) – Bartoli, CC
ROSSI Sebastiana, eredità	1837, 4 agosto (dep. cod.), 10 ottobre (inv.) – B. Pomponi, CC
ROSSI SERPETTI AMADEI Marianna	1838, 24 novembre (ap.) – Succ. Ferruzzi
ROSSI VACCARI Giuseppe	1821, 9 novembre (rest.) – Fratocchi, CC

ROSSI VACCARI Giuseppe	1833, 15 gennaio (ap.) e 11 marzo (exhib. folii) – Fratocchi, CC
ROSSI VACCARI Lucia	1817, 24 settembre (rest.) – Gaudenzi, Vic.
ROSSI VACCARI Lucia	1820, 27 dicembre (ap.) – Gaudenzi, Vic.
ROSSI VALENTINI Maria Teresa	1836, 26 aprile – Palombi, CC
ROSSI Valentino	1815, 6 dicembre – Delfini, CC
ROSSIGNOLI Luigi	1839, 8 aprile – Quirini, Agricoltura
ROSSINI BIANCONI Clara	1829, 20 settembre (ap.) – Gallesani, CC
ROSSINI Maddalena	Cfr. Ciurli Rossini
ROSSINI SILLI Santa	1818, 21 febbraio – Sommaini, CC
ROSSIQUE Francesco	Cfr. Taccon y Rossique
ROSSO (Del) Berardo	1822, 6 aprile (exhib.) – ASS
ROSSO Giuseppe Ignazio	1835, 14 febbraio – Conflenti, CC
ROSSONI Giovanni Battista	1837, 25 novembre – Nuvoli, CF
ROSSONI Lorenzo	1840, 22 luglio (cons.) – Hilbrat
ROSTAGNI Rosa	1831, 18 maggio (cons.) – Succ. Contucci, CC
ROSTAGNI Rosa	1834, 24 settembre – Appolloni, CC
ROSTINI Teresa	1816, 28 marzo – Bellucci, CC
ROTA Filippo	1836, 9 settembre (cons.) – Gradassi, CC
ROTA Filippo	1837, 31 agosto (cons.) – Gradassi, CC
ROTA Filippo	1839, 1 (cons), 27 novembre (ap.) – B. Pomponi
ROTA Francesco	1837, 21 agosto (cons.) – Bartoli, CC
ROTA Giuseppe	1823, 1 agosto – Succ. Damiani, CC
ROTA Isabella	1817, 9 gennaio (ap.) – Delfini, CC
ROTA Leopoldo	1823, 15 (cons.) e 18 ottobre (ap.) – Franchi, CC
ROTA Leopoldo, eredi	1828, 1 marzo (quietanza) – Francois, Gov.
ROTA Leopoldo, eredi	1831, 15 febbraio (rescissio) – Francois, Gov.
ROTA Ludovico	1828, 28 ottobre – Succ. Sacchi, CC
ROTA Luigi	1826, 19 novembre (cons.) e 11 dicembre (ap.) – Succ. Pellegrini, CC
ROTA Teresa	1819, 30 agosto (rest.) – Salvi, CC
ROTANI Giovanni	1837, 22 dicembre (ap.) – Palombi, CC
ROTATI Francesco Maria, RD	1829, 12 (cons.), 13 giugno (rest.) e 24 agosto (ap.) – Monti, Vic.
ROTATI Vincenzo	1835, 13 novembre (cons.) – Succ. Diamilla, Vic.
ROTATORI Grazia	1829, 14 ottobre – Zucchetti, CC
ROTIENZI Domenico	1832, 28 ottobre – Franchi, CC
ROTOLONI Giovanni	1831, 12 marzo (exhib.) – Paribeni, Porto e SR
ROTONDI Antonio	1830, 16 (cons.) e 22 febbraio (ap.) – Bartoli, CC
ROTONDI Biagio	Notaio di Notaio di Borgo
ROTONDI Celeste	1836, 9 agosto – Bellucci, CC
ROTONDI Elisabetta	1827, 16 marzo (cons.) – Succ. Ferruzzi, CC
ROTONDI Elisabetta	1829, 5 settembre (rest.) – Succ. Ferruzzi, CC
ROTONDI Francesco	1832, 7 (cons.) e 10 ago. (ap.) – B. Pomponi, CC
ROTONDI Lucia	1836, 1 aprile (ap.) – Bacchetti, CC
ROTONDI Michel Angelo	1832, 13 marzo – Succ. Contucci, CC
ROTTI SILVESTRI Maria	1836, 9 e 9 gennaio (cons.) – Venuti, CC
ROUSSEL (De) De ROSSEMBERG Maria Giulia, Ecc. principessa	1839, 11 settembre (cons.) – Appolloni, Cap.
ROUSSEL Luigi Enrico	1821, 30 giugno (ap.) – Succ. Contucci, CC
ROUX Maria	1831, 16 settembre – Gradassi, CC
ROVALDI Teresa	1824, 3 novembre – Bersanti, CC
ROVATI Teresa	1825, 28 giugno – Bersanti, CC
ROVELLO Andrea	1839, 28 giugno (cons.) – Appolloni, Cap.
ROVELLO Caterina (Rovelli)	1816, 6 maggio – Bellucci, CC
ROVELLO Matteo	1825, 10 maggio (cons.) – Gallesani, CC
ROVELLO Matteo	1839, 1 agosto (ap.) – Appolloni, Cap.
ROVENTI Eleonora	1820, 4 ago. (ap. test. e cod.) – Succ. Monetti, CC
ROVERE (della) Giulio	Cfr. Lante della Rovere
ROVERE Maddalena	1823, 26 maggio – Pasini, CF

ROVERE Rosa	Cfr. Paluzzi Mascelli Rovere
ROVERI Gaetano	1836, 2 marzo (ap.) – Succ. Monetti, CC
ROY (Van, o Wan)	Cfr. Wan Roy
ROZZANI Nicola	1828, 2 novembre (cons.) – Corneli, CC
RUBBI Annunziata	1837, 24 novembre (ap. istanza) – Gradassi, CC
RUBBI Camillo	1834, 7 marzo (ap.) – Fratocchi, CC
RUBBI Francesco, eredità	1837, 25 ottobre (cons.), 24 novembre (ap.), 1 dicembre (inv.) – Gradassi, CC
RUBBI Giovanni	1818, 21 dicembre – Sommaini, CC
RUBBI Maria	1817, 2 aprile – Bellucci, CC
RUBEI PIETRANGELI Rosalba	1837, 8 settembre – Damiani, PC
RUBICONDI Ludovico	1822, 22 marzo – Succ. Bellucci, CC
RUBINELLI Gaudenzio, eredità (o Rubinetti)	1838, 27 agosto (inv.) – Gradassi, CC
RUBINI Antonia	1822, 9 novembre (ap.) – Fratocchi, CC
RUBINI Tommaso	1837, 5 (cons.), 7 settembre (ap.) – Milanese, CC
RUCCA Maria	1835, 11 dicembre – Mannucci, CC
RUESSIN WIRLAND Giuseppa	1817, 27 maggio – Pernazza, CC
RUFFINI	Cfr. Rufini
RUFFINI Andrea	1821, 27 febbraio (ap.) – Sommaini, CC
RUFFINI Erminia	1838, 11 gennaio (cons. cod.) – Bacchetti, Cap.
RUFFINI Maria Antonia	1814, 9 luglio – Monetti, CC
RUFFINI Teresa	1834, 20 giugno (cons.) - Burgi
RUFFO Fabrizio, E.mo Card.	1828, 19 gennaio (exhib. cop.) – Migliorucci, CC
RUFFO SCILLA Luigi, Card. D., eredità	1839, 25 maggio (esibita procura) – Appolloni
RUFINI	Cfr. Ruffini
RUFINI Carlo Antonio	1823, 3 gennaio – Gallesani, CC
RUFINI Caterina	1820, 5 luglio – Succ. Ferri, Vic.
RUFINI Erminia	1836, 1 luglio (cons.) – Bacchetti, CC
RUFINI Filippo	1834, 23 novembre (ap.) – Milanese, CC
RUFINI Giovanni	1829, 4 agosto (cons.) – Ruggeri, AC
RUFINI Giovanni	1831, 12 dicembre (rest.) – Ruggeri, AC
RUFINI Giovanni	1832, 30 aprile (cons.) – Ruggeri, AC
RUFINI Giovanni	1836, 19 luglio (cons. cod.) – Ruggeri, AC
RUFINI Livia	1837, 24 agosto (cons.) – Zucchetti, CC
RUFINI Matilde	Cfr. Lasagni Rufini
RUGA Caterina	1826, 9 marzo (cons.) – Delfini, CC
RUGA Caterina	1837, 18 settembre (cons.) – Delfini, CC
RUGA Domenico	1837, 26 aprile (cons.) – Succ. Salvi, CC
RUGA Pietro	1823, 10 febbraio (cons.) – Delfini, CC
RUGA Pietro	1824, 9 agosto (ap.) – Delfini, CC
RUGA Teresa	1826, 9 marzo (cons.) – Delfini, CC
RUGERI	Cfr. Ruggeri
RUGGERI Andrea, eredità	1837, 11 ottobre (inv.) – Fratocchi, CC
RUGGERI Anna	1838, 12, 14 (apposizione biffe) e 17 febbraio (descrizione), 18 agosto (spiegazione fiducia) – Bacchetti, CC
RUGGERI Barbara (Rugeri)	1822, 13 feb. (legatom in protocollo not. pub.) – Fabi, scriba e sotto priore Hospital S. Joannis
RUGGERI Filippo	1825, 28 gennaio (cons.) – Romani, RCAS
RUGGERI Filippo	1839, 11 luglio (cons. cod.) – Sartori, Vic.
RUGGERI Filippo (Ruggieri)	1830, 12 giugno (cons.) – Gaudenzi, Vic.
RUGGERI Filippo, eredità	1840, 11 (ap.), 13 marzo (ap. cod.) – Sartori, Vic.
RUGGERI Filippo, eredità	1840, 27 marzo (inv.) - Hilbrat
RUGGERI Filippo, fidecommesso	1840, 5 settembre (cessione) – Hilbrat
RUGGERI Francesco Saverio	1826, 27 settembre (cons.) – Mannucci, CC
RUGGERI Francesco Saverio, Rev. D.	1838, 28 giugno (ap.) – Mannucci, CC
RUGGERI Giovanni	1835, 9 (cons.) e 11 febr. (ap.) – Fratocchi, CC
RUGGERI Maria	1825, 23 marzo (ap.) – Conflenti, CC
RUGGERI Maria	1837, 9 settembre (cons.) – Bartoli, CC
RUGGERI Martino	1828, 22 novembre – Succ. Ferruzzi, CC

RUGGERI Nicola	1826, 22 aprile – De Cupis, CC
RUGGERI ORLANDI Giovanna	1831, 10 giugno – Succ. Ferruzzi, CC
RUGGERI Pietro e Caterina	1838, 22 luglio (cons. reciproco) – Succ. Contucci, CC
RUGGERI Raffaele	1840, 6 aprile – Zucchetti
RUGGERI Serafino	1829, 3 ottobre (cons.) – Casini, AC
RUGGERI Serafino	1833, 29 agosto (cons.) – Giovannucci, AC
RUGGERI Serafino (o Ruggieri)	Notaio dell'Uditore di Camera
RUGGERI Teresa	1820, 6 novembre – Palombi, CC
RUGGERI Tommaso, eredità	1838, 26 dicembre (appos. biffe) – Bellucci, CC
RUGGERI Tommaso (Ruggieri)	1838, 26, 27 (apposizione biffe) dicembre – Succ. Ferruzzi, Cap.
RUGGERI Tommaso, eredità	1839, 2 gennaio (inv.) – Succ. Bellucci
RUGGERI Veronica (Ruggieri)	1821, 15 febbraio – Gallesani, CC
RUGGERI Vito	1837, 24 agosto (cons.) – Quirini, Agricoltura
RUGGIA Gaetana	1832, 20 giugno (cons.) – Fratocchi, CC
RUGGIA Gaetana	1836, 29 luglio (cons.) – Bacchetti, CC
RUGGIERI	Cfr. Ruggeri
RUINETTI Giacinto, Cav.	1840, 3 aprile (cons.) – B. Pomponi
RUIZ Mariano	1814, 22 luglio – Bartoli, CC
RUIZ Mariano	1820, 5 aprile (ap.) – Succ. Milanese, CC
RUIZ Mariano	1820, 5 aprile (ap. cod.) – Succ. Monetti, CC
RUSCONI Anna	1822, 15 gennaio – Rotondi, Burgi
RUSCONI Eustachio, R.	1832, 6 luglio (cons.) – CF
RUSCONI Francesco	1828, 20 giu. (cons.) e 2 lug. (ap.) – Bellucci, CC
RUSCONI Giovanni Gaetano	1817, 2 maggio – Fratocchi, CC
RUSCONI SCIATTO' Anna	1824, 17 luglio – Rotondi, Burgi
RUSIGNANI Geltrude	Cfr. Montanari Rusignani
RUSPANTINI Bartolomeo	1837, 4 agosto (cons.) – Megliorucci, CC
RUSPI Giovanni	1824, 21 novembre (cons.) – Zucchetti, CC
RUSPI Giovanni	1827, 7 dicembre (cons.) – Zucchetti, CC
RUSPI Giovanni	1840, 21 dicembre - Succ. Ferruzzi
RUSPOLI Alessandro, Ecc.	1836, 11 dicembre (cons.) – Venuti, CC
RUSPOLI Alessandro, principe D.	1839, 7 maggio (rest.) – Venuti
RUSPOLI Amalia, Ecc.	1836, 25 luglio (cons.) – Tassi, CC
RUSPOLI Amalia, Ecc.	1838, 14 febbraio (cons. cod.) – Tassi, CC
RUSPOLI Bartolomeo, Ecc.	1823, 1 aprile (cons.) – Franchi, CC
RUSPOLI Bartolomeo, Ecc.	1826, 4 gennaio (cons. cod.) – Franchi, CC
RUSPOLI Bartolomeo, Ecc.	1835, 25 novembre – Franchi, CC
RUSPOLI Bartolomeo, Ecc.	1836, 25 novembre (deposit. cod.) – Venuti, CC
RUSPOLI Emanuele, eredità	1837, 29 luglio (inv.) – Fratocchi, CC
RUSPOLI Emanuele, principe	1837, 3 aprile (cons.), 12 (cons.), 22 luglio (ap.) – Appolloni, CC
RUSPOLI Francesco, Ecc. principe	1823, 2 agosto (rest.) – Gallesani, CC
RUSPOLI SPADA Giacinta, Ecc.	1823, 7 aprile (ap.) – Conflenti, CC
RUZZI	Cfr. Ruzzo
RUZZI Lucia	1820, 14 settembre (ap.) – Palombi, CC
RUZZI Maria Rosa	1835, 30 novembre – Gallesani, CC
RUZZI MONTI Maria Rosa	1830, 27 novembre – Gallesani, CC
RUZZO	Cfr. Ruzzi
RUZZO LEONI Maria	1839, 21 agosto (ap.) – Bacchetti, Cap.
RUZZO Maria	1829, 27 aprile (cons.) – Sommaini, CC
RUZZO Maria	Cfr. Leoni Ruzzo
RYSTOM Giovanni Nicola	1822, 29 agosto (rest.) – Fratocchi, CC
S. VITALI	Cfr. Sanvitali
SABASIO	Cfr. Sabazio
SABATE' Francesco, (ebreo?)	1815, 15 dicembre – Bellucci, CC
SABATI Serafino, (ebreo?)	1828, 12 genn. (cons. cod.) – Succ. Monetti, CC
SABATINI Angela (Sabbatini)	1827, 29 gennaio (cons.), 23 luglio (cons. cod.) e 30 agosto (ap. test. e cod.) – Succ. Pellegrini, CC

SABATINI Francesco	1824, 28 ottobre (ap.) – Malagricci, CC
SABATINI Giovanni	1826, 23 ottobre – Lorenzini, CC
SABATINI Giovanni Battista	1822, 30 agosto (cons.) – Succ. Bellucci, CC
SABATINI Giovanni Battista (Sabbatini)	1823, 28 aprile (ap.) – Succ. Bellucci, CC
SABATINI Giuseppe	1827, 11 febbraio (rest.) – Fratocchi, CC
SABATINI Luigi (Sabbatini)	1822, 23 aprile (ap.) – Poggioli, CC
SABATINI Margherita	1826, 8 luglio (cons.) – Diamilla, Vic.
SABATINI Maria	Cfr. Massucci Sabatini
SABATINI Maria	1824, 11 dicembre – Scifoni, CC
SABATINI Mariano	1829, 1 febbraio – Damiani, Senatoris
SABATINI MONTI Clementina	1818, 16 novembre – Fiammetta, CC
SABATINI Paolina	Cfr. Tangorini Sabatini
SABATINI Pietro	1826, 25 agosto – Mannucci, CC
SABATINI Serafina, eredi	1831, 3 novembre (inv.) – Minio, Burgi
SABATUCCI Agata	1832, 6 (cons.) e 7 dic. (ap.) – B. Pomponi, CC
SABATUCCI Giovanni	1838, 7 marzo (cons.) – Bartoli, Cap.
SABATUCCI Giovanni (Sabbatucci)	1839, 11 novembre (cons. cod.) - Bartoli
SABAZIO Domenico (Sabasio)	1838, 20 giugno (cons.) – Succ. Parchetti, Cap.
SABAZIO Domenico	1839, 14 (ap. ed apposizione biffe), 23 febbraio (inv.) - Corneli
SABAZIO Domenico (Sabazzi)	1837, 19 agosto (cons.) – Nuvoli, Consolato
SABAZIO Giovanni, eredità	1839, 14 (apposiz. biffe), 23 feb. (inv.) - Corneli
SABBATI Serafino (ebreo?)	1826, 30 gennaio (cons.) – Succ. Monetti, CC
SABBATINI	Cfr. Sabatini
SABBATUCCI	Cfr. Sabatucci
SABBI COLONNA Giulia	1837, 11 settembre (cons.) – Ciccolini, Vic.
SABBUCCI Filippo	1828, 10 agosto (cons.) – Delfini, CC
SACCHETTI Dionisio	1827, 13 dicembre – Succ. Ferruzzi, CC
SACCHETTI Scipione, marchese, eredità	1840, 20 febbraio (dep.), 4 aprile (dep.) - Bartoli
SACCHI Andrea	1824, 13 agosto (cons.) – Diamilla, Vic.
SACCHI Andrea	1835, 3 giugno (rest.) – Monti, Vic.
SACCHI Andrea (?)	1835, 6 novembre (cons.) – Succ. Diamilla, Vic.
SACCHI Giovanni Battista (+1811), successore	Notaio capitolino
SACCHI Maria Felice	1819, ... - Bellucci, CC
SACCHI PAGLIACCI Maria Felice, contessa	1834, 30 aprile (cons.) – Zucchetti, CC
SACCHI PAGLIACCI Maria Felice, contessa	1836, 26 aprile (cod.) – Zucchetti, CC
SACCOCCIA Federico	1822, 29 ott. (exhib.) – Paribene, canc. Porto SR
SACCOCCIA Silvestro	1821, 6 nov. (exhib.) – Paribeni, Canc. di Porto
SACCOMANNI Antonio	1815, 16 febbraio (ver. dis) – Scifoni, CC
SACCOMANNI Antonio	1837, 15 settembre (esibita), 7 ottobre (inv.) – Vitti, Conservatori
SACCOMANNI Valentino	1838, 4 novembre (cons.) – Appolloni, Cap.
SACCOMANNI Valentino	1839, 29 aprile (ap.) – Appolloni, Cap.
SACRATI OBIZI Amadeo, marchese	1824, 20 (cons. cod.) e 30 gennaio (ap. cod.) – Bartoli, CC
SACRIPANTE Caterina (Sagripanti)	Cfr. Tori Sacripante
SACRIPANTE Francesca Vittoria, suora (Sagripanti)	1814, 15 dicembre – Scifoni, CC
SACRIPANTE Giuseppe (Sagripante)	1837, 18 ottobre (esibita) – Argenti, RCA
SACRIPANTE Laura, marchesa (Sacripanti)	1827, 23 (rest.) e 25 maggio (cons.) – Delfini, CC
SACRIPANTE Laura, marchesa D., eredità	1840, 9 dic. (ap. ed apposizione biffe) – Delfini
SACRIPANTE Lucia, marchesa	1824, 28 settembre (cons.) – Offredi, CC
SACRIPANTE Lucia, marchesa (Sacripante)	1832, 1 ottobre (cons.) – Mannucci, CC
SACRIPANTE Maria, marchesa	1833, 13 luglio (cons.) – B. Pomponi, CC
SACRIPANTE VITELLESCHI Laura, marchesa	1819, ... (rest.) – Delfini, CC
SACRIPANTE VITUZZI Giuseppe, marchese (Sacripanti)	1832, 25 e 29 (cod.) agosto – Mannucci, CC
SAENS	Cfr. Saenz
SAENZ de WITTEN Emanuel, RD (Saens)	1830, 26 aprile - Diamilla, Vic.
SAENZ de WITTEN Paolo, R. (Saeuz de Viteri)	1833, 17 settembre (cons.) – Bartoli, CC

SAETTA Luigi	1822, 2 marzo – Rotondi, Burgi
SAEUZ de VITERI	Cfr. Saenz de Witten
SAGGIANTE Angelo	1831, 18 e 18 maggio (cons.) e 2 giugno (ap.) – Fratocchi, CC a lett. S
SAGNOTTI Francesca	1836, 25 agosto (ap.) – De Santis, CC
SAGNOTTI Maddalena	1840, 13 marzo – Succ. Monetti
SAGRIPANTE	Cfr. Sacripante
SAIMOISIAN Michele Gregorio, RD	1826, 27 maggio (cons.) – Simonetti, CC
SAITER Vincenza	1816, 26 giugno - CF
SALA Domenico	1832, 12 febbraio (ap.) – Fratocchi, CC
SALA Giuseppe Antonio, Card., eredità	1839, 26 (trasporto cadavere), 27 giugno (incasso cadavere e trasporto), 27 luglio (dep. fogli fiducia), 2 (cons. e pubblicazione schedola testamentaria), 23 luglio (deposizione fogli fiducia) – Fratocchi, Cap.
SALA Maria Clementina	1823, 24 luglio (cons.) – Poggioli, CC
SALA Teresa	1826, 17 maggio (cons.) e 3 agosto (ap.) – Fratocchi, CC
SALADINI Pietro, conte	1816, 27 maggio (ap. test. e cod.) – Monetti, CC
SALAMONI Stefano	1827, 23 gennaio – Palombi, CC
SALANDRI Marianna	Cfr. Meluzzi Salandri
SALANDRI Rosa	1840, 7 dicembre (cons.) – Succ. Gallesani
SALANDRI Stefano	1836, 2 luglio (cons.) – A. Appolloni, CC
SALANDRI Stefano, eredità	1837, 26 (ap. ed apposizione biffe) e 28 aprile (inv.), 1 dicembre (quietanza) – Appolloni, CC
SALANDRI Vittoria	1824, 2 novembre – Conflenti, CC
SALANDRI Vittoria	1829, 9 luglio – Conflenti, CC
SALANDRI Vittoria	1840, 15 dicembre (cons.) – Fratocchi
SALCI	Cfr. Salvi
SALCI Camillo	1831, 29 gennaio (cons.) – Bartoli, CC
SALCI Camillo	1834, 8 febbraio (ap.) – Venuti, CC
SALCI Domenico	1825, 21 marzo (cons.) e 30 aprile (ap.) – Mannucci, CC
SALDALAMAZZA Antonio	1832, 7 febbraio (cons.) – Calvaresi, CC
SALDI Vincenzo	1821, 7 luglio – Scifoni, CC
SALE Rodolfo	Cfr. Brignole Sale
SALEBOLACCHI Giovanni	1814, 3 agosto – CF
SALEBOLACCHI Giovanni	1815, 2 marzo (cod.) – CF
SALEGHI Pompilio, R.	1835, 7 (cons.) e 16 ottobre (cons.) – Monti, Vic.
SALESE Francesca	1814, 7 ottobre – Simonetti, CC
SALESE Francesca	1816, 22 e 23 marzo – Succ. Milanese, CC
SALESE Francesca	1834, 13 ottobre (ap.) – Succ. Contucci, CC
SALESI Francesco	1832, 18 settembre – Succ. Ferruzzi, CC
SALI Costanza	1831, 5 aprile (cons.) – Succ. Monetti, CC
SALI Costanza	1834, 5 novembre – Gradassi, CC
SALI Gregorio, eredità	1839, 17 agosto (inv.) – Sartori, Vic.
SALI PETRUCCIOLI Costanza	1822, 9 ottobre – Scifoni, CC
SALI PETRUCCIOLI Costanza	1828, 8 luglio – Succ. Monetti, CC
SALIMEI Costantino	1817, 6 agosto – Salvatori, SCA
SALIMEI Felice	Cfr. Nardi Salimei
SALIMEI Giovanni Battista, R.mo Can. D., eredità	1839, 21 febbraio (apposizione biffe), 4 marzo (inv.), 11 luglio (atto notorietà) – Calvaresi
SALIMEI Giuseppe, conte	1825, 10 luglio (cons.) – Casini, AC
SALIMEI Lucia	Cfr. Pisano Salimei
SALIMEI Maria Apollonia	1832, 10 ottobre (cons.) – De Cupis, CC
SALIMEI Maria Apollonia	1838, 19 aprile (ap.) – De Cupis, Cap.
SALIMEI NARDI Felice	1838, 30 dicembre (cosn.) – Appolloni, Cap.
SALIMEI Vincenzo, conte	1824, 23 febbraio (cons.) – Succ. Monetti, CC
SALIMEI Vincenzo, conte	1826, 18 ottobre (cons. cod.) – Succ. Monetti, CC

SALIMEI Vincenzo, conte	1827, 15 (cons.) e 21 marzo (ap.) – Succ. Monetti, CC
SALLASAIDER	Cfr. Sollisaider
SALOMONI	Cfr. Salamoni
SALOMONI Giovanni, eredi del fu	1837, 1 febbraio (divisione) – Bacchetti, CC
SALPINI (?) Francesco	1835, 4 luglio (cons.) – Succ. Ferruzzi, CC
SALPINI Vincenzo	1837, 29 agosto – Monti, Vic.
SALTALAMAZZA Antonio	1833, 12 luglio (cons.) – Ciccolini, CC
SALTALAMAZZA Antonio	1834, 13 aprile (ap.) – Ciccolini, Vic.
SALTALAMAZZA de MARCHIS Maria Domenica	1815, 8 maggio – Poggioli, CC
SALTARINI Giovanni Battista	1823, 14 maggio (cons.), 20 agosto (rest. e cons.) e 16 ottobre (exhib. e ap.) – Succ. Damiani, CC
SALUCCI Alessandro	1833, 20 luglio (rest. e cons.) e 22 dicembre (ap.) – Franchi, CC
SALUCCI Alessandro, D., eredità	1838, 30 maggio (credito fruttifero, vendita e quietanza) – Nuvoli e succ., CF
SALUCCI Alessandro, R.	1831, 21 novembre (cons.) – Franchi, CC
SALUSTRI Bernardino	1829, 5 giugno (cons.) – Succ. Pellegrini, CC
SALUSTRI Bernardino, eredità	1837, 13 (cons.), 19 febbraio (ap. ed apposizione biffe) e 1 marzo (inv.) – Appolloni, CC
SALUSTRI Bernardino, eredità	1840, 15 settembre (quietanza) - Apolloni
SALUSTRI Domenico	1838, 24 febbraio – Fratocchi, Cap.
SALUSTRI Gioacchino	1825, 20 giugno (cons.) – Zucchetti, CC
SALUSTRI Giovanni Battista	1816, 7 agosto – Damiani, CC
SALUZZO Ferdinando Maria, E.mo (Card.)	1816, 3 novembre (cons. e public. test.) – Fratocchi, CC
SALVAGGI	Cfr. Selvaggi
SALVATI Alessandra	Cfr. Del Greppo Salvati
SALVATI Carmina	1816, 29 aprile – Succ. Milanese, CC
SALVATI Clara	1835, 1 luglio (cons.) – Succ. Milanese, CC
SALVATI Domenico	1831, 10 maggio (cons.) – Monti, Vic.
SALVATI Domenico	1833, 3 febbraio (ap.)- Monti, Vic.
SALVATI Filippo	1837, 15 settembre (cons.) – Ciccolini, Vic.
SALVATI Giacomo	1829, 26 marzo (cons.) – Succ. Contucci, CC
SALVATI Giacomo	1830, 2 settembre (cons.) – Succ. Contucci, CC
SALVATI Giacomo	1833, 22 giugno (cons.) – Ciccolini, CC
SALVATI Giacomo	1834, 3 giugno (rest. test. e cod.) – Succ. Contucci, CC
SALVATI Giacomo	1835, 7 settembre (cons.) – Monti, Vic.
SALVATI Giacomo	1840, 14 marzo (cons.) – Monti, Vic.
SALVATI Giovanni	1835, 16 novembre (cons.) – Ciccolini, Vic.
SALVATI Giovanni, R.	1833, 13 agosto – Ciccolini, Vic.
SALVATI Giovanni, RD	1831, 17 agosto – Ciccolini, CC
SALVATI JANNI Maria	1834, 29 maggio (ap.) – Mannucci, CC
SALVATI Marco	1827, 2 ottobre – Palombi, CC
SALVATI Maria	1832, 21 agosto (cons.) – Mannucci, CC
SALVATI Maria Antonia	1836, 9 settembre (cons.) – Megliorucci, CC
SALVATI Maria Antonia	1840, 16 sett. (cons.), 31 ott. (ap.) - Megliorucci
SALVATI Paolo	1815, 9 febbraio – Pozzi, CC
SALVATI Santa	1829, 30 novembre (cons.) – Mannucci, CC
SALVATI Santa	1830, 4 gennaio (ap.) – Mannucci, CC
SALVATICI Antonio, eredità	1840, 5 marzo (esame ad perpetuum) - Hilbrat
SALVATICI Vincenza	1828, 24 maggio – Gradassi, CC
SALVATORI Agostino	1817, 9 febbraio – Conflenti, CC
SALVATORI Carlo, eredi	1833, 20 marzo (inv.) – Damiani, Sen.
SALVATORI Carlo, eredi	1834, 26 dicembre (ratificat.) – Damiani, Sen.
SALVATORI Francesca	Cfr. Bartolini Salvatori
SALVATORI Giuseppe	1816, 24 gennaio – Palombi, CC
SALVATORI Giuseppe, eredi	1836, 25 gennaio (inv.) – Damiani, Sen.

SALVATORI Luca	1824, 10 agosto (cons.) – Conflenti, CC
SALVATORI Luca	1834, 7 (rest.) e 8 ottobre (cons.) – Succ. Conflenti, CC
SALVATORI Luca	1839, 15 novembre (ap.) – Conflenti
SALVATORI Luigi	1828, 29 maggio (ap.) – Fratocchi, CC
SALVATORI Luigi	Segretario della Camera Apostolica
SALVATORI Maria	1830, 12 marzo – Petti, AC
SALVATORI Pietro, eredi	1835, 9 dicembre (renun.) – Damiani, Sen.
SALVATORI Teresa	1836, 6 agosto – Succ. Monetti, CC
SALVATORI Veronica	1837, 2 luglio (cons.) – Gallesani, CC
SALVATORI Vincenzo	1833, 16 ottobre – Fratocchi, CC
SALVATORI Vittoria	Cfr. Bevilacqua Salvatori
SALVELLI Rosa	1835, 13 aprile – Malagricci, CC
SALVI	Cfr. Salci
SALVI ...	Cfr. Belloni Mattei Salvi
SALVI Angelo	1840, 23 marzo – Palombi
SALVI Anna	Cfr. Santacroce Salvi
SALVI Basilio	1823, 20 gennaio (exhib.) – Tortolini, ASS
SALVI Camillo	1820, 22 novembre – Pozzi, CC
SALVI Camillo	1832, 28 dicembre (cons.) – Venuti, CC
SALVI Candida	1825, 22 giugno (cons.) – Mannucci, CC
SALVI Candida	1827, 24 marzo (cons.) – Sommaini, CC
SALVI De DOMINICIS Vittoria	1836, 25 gennaio (cons.) – Ferruzzi, CC
SALVI Giovanni	1835, 28 luglio (exhib.) – ASS
SALVI Giovanni	1837, 1 settembre (ap.) – Succ. Parchetti, CC
SALVI Giovanni Battista	Cfr. Azzocchi Salvi
SALVI Girolama	1823, 2 aprile – Casini, AC
SALVI Giustino	1830, 13 (cons.) e 31 marzo (ap.) – Corneli, CC
SALVI Maria Loreta	1833, 17 settembre – Gaudenzi, Vic.
SALVI Maria Rosa	Cfr. Falcetti Salvi
SALVI Maria Vincenza	Cfr. Piacenti Salvi
SALVI Matteo	1822, 28 febbraio – Gallesani, CC
SALVI Pietro (+1821)	Notaio capitolino, succ. da Degli Abati (1840)
SALVI SPADA Antonia	1838, 26 ottobre – Appolloni, Cap.
SALVI SPADA Antonia	1839, 27 agosto – Conflenti
SALVI Teresa	Cfr. Gabrielli Salvi
SALVINI Anna Maria	Cfr. Pronti Salvini
SALVINI Arcangelo	1825, 30 marzo e 2 aprile – Rotondi, Burgi
SALVINI Gaetano	1822, 17 agosto – Mannucci, CC
SALVINI Giuseppe, eredità	1838, 24 agosto (inv.) – Gradassi, CC
SALVIONI Anna ed Anna Maria	Cfr. Perego Salvioni
SALVIONI Antonio	1835, 14 marzo (cons.) – Succ. Ferruzzi, CC
SALVIONI Antonio	1839, 23 febbraio (ap.) – Succ. Ferruzzi
SALVIONI Giovanni	1832, 28 maggio (cons.) – Calvaresi, CC
SALVIONI Giovanni Battista	1825, 19 (rest.) e 25 ottobre (cons.) – Succ. Sacchi, CC
SALVIONI Girolamo	1825, 26 febbraio – Monti, Vic.
SALVIONI Luigi e Maria	Cfr. Perego Salvioni
SALVIUCCI Anna	1827, 3 marzo (cons.) – Poggioli, CC
SALVIUCCI SIBILIO Anna	1838, 24 agosto (ap.) – Venuti, CC
SALVONI Angelo	1817, 3 maggio – Ferruzzi, CC
SALVONI Francesco	1824, 3 giugno – Bartoli, CC
SALZA Francesco	1835, 11 febbraio (cons.) – Bellucci, CC
SAMBIASE OTTOBONI Giustiniana, Ecc.	1833, 16 giugno (ap.) – Megliorucci, CC
SAMBRUCCI Maddalena	Cfr. Morlacchi Sambrucci
SAMBUCI (De) Angelica Felicita (De Sambucii)	1817, 21 novembre (ap.) – Sommaini, CC
SAMBUCINI Agnese	1836, 1 novembre (cons.) – Sartori, Vic.
SAMMARCHI Anna	1815, 9 marzo – Monetti, CC
SAMONATI Margherita	1822, 4 giugno – Poggioli, CC
SAMOREUX	Cfr. Lamoreux

SAMPIERI della VETERA Anna, marchesa	1817, 21 gennaio e 5 marzo – Succ. Sacchi, CC
SAMPIERI Felice, Cav.	1821, 2 febbraio – Succ. Milanese, CC
SAMPIERI Giovanni Battista, eredi	1837, 18 settembre (notorietà) – Bacchetti, CC
SAMPIERI Teresa	1825, 5 maggio (cons.) – Succ. Cicconi, Vic.
SAMPIERI Teresa (Sanpieri)	1830, 31 agosto – Gaudenzi, Vic.
SAMURRI Giuseppe Maria Luigi	1819, 19 novembre (cod.) – Pozzi, CC
SAN GIOVANNI BATTISTA (Di) Angelo	1840, 2 luglio (cons.) – Giovannucci, AC
SANCES	Cfr. Sanchez
SANCES Vincenzo	1825, 30 maggio (cons.) – Malagricci, CC
SANCES Vincenzo	1826, 11 luglio (rest.) – Malagricci, CC
SANCES Vincenzo	1829, 15 luglio (cons.) – Gradassi, CC
SANCES Vincenzo	1830, 13 gennaio (ap.) – Gradassi, CC
SANCHEZ	Cfr. Sances, Sanghez
SANCHEZ Francesco	Cfr. Moreno Sanchez
SANCTIS (De)	Cfr. De Santis
SANCTIS (De) Anna	1816, 7 ottobre – Pernazza, CC
SANCTIS (de) Aristarco, RD	1824, 4 aprile – Succ. Ferruzzi, CC
SANCTIS (De) BARETTINI Anna	1821, 13 marzo (ap.) – Bersanti, CC
SANCTIS (De) BARONI Maria	1825, 31 dicembre – Monti, Vic.
SANCTIS (De) Benedetta	1823, 3 giugno (ap.) – Bersanti, CC
SANCTIS (De) Benedetto	1825, 8 agosto (exhib. Copia) – Berzanti, CC
SANCTIS (de) Bernardino	1827, 12 luglio – De Cupis, CC
SANCTIS (De) Camillo	1817, 5 marzo (ap.) – Gallesani, CC
SANCTIS (De) Costanza	1830, 28 marzo (cons.) – Succ. Santini, Gub.
SANCTIS (De) Domenico	Notaio capitolino, succ. di Damiani (1830)
SANCTIS (De) Domenico Maria	1821, 12 settembre (rest.) – Succ. Damiani, CC
SANCTIS (de) Domenico Maria	1824, 31 maggio (rest. e cons.) e 17 agosto (rest. e nuova cons.) – Succ. Damiani, CC
SANCTIS (De) Domenico Maria	1822, 11 ottobre (rest. test. e cod. e cons.) – Succ. Damiani, CC
SANCTIS (De) Domenico Maria	1825, 25 novembre (rest. e nuova cons.) e 31 dicembre (ap.) – Damiani, CC
SANCTIS (De) Fedele	1830, 4 (cons.) e 5 marzo (ap.) – Delfini, CC
SANCTIS (De) Felice, eredi	1827, 25 maggio (census) – Cerasi, CF
SANCTIS (De) Filippo, Cap.	1839, 19 agosto (ap.) – Franchi, Cap.
SANCTIS (De) Francesca	1833, 22 agosto – Palombi, CC
SANCTIS (de) Francesco (o de Santis, +1806), successore	Notaio capitolino, succ. da Bersanti (1819)
SANCTIS (De) Francesco	1835, 14 maggio (ap.) – Succ. Contucci, CC
SANCTIS (de) Geltrude	Cfr. Modoni de Sanctis
SANCTIS (De) Giuseppe	1827, 31 marzo (cons.) – Conflenti, CC
SANCTIS (De) Lucia	1833, 4 maggio (cons.) – Malagricci, CC
SANCTIS (De) Luigi	1825, 8 agosto (exhib. Copia) – Berzanti, CC
SANCTIS (De) Maddalena	1821, 15 maggio – Conflenti, CC
SANCTIS (De) Margherita	1826, 25 gennaio – Succ. Pellegrini, CC
SANCTIS (De) Maria Anna	1829, 6 gennaio – Fratocchi, CC
SANCTIS (De) Maria Felice	1831, 5 febbraio – Ciccolini, Vic.
SANCTIS (De) Metilde	1818, 14 maggio – Offredi, CC
SANCTIS (de) Metilde	1815, 3 agosto – Malagricci, CC
SANCTIS (De) MODONI Geltrude	1823, 10 maggio (cons.) – Offredi, CC
SANCTIS (De) Pasquale, eredità	1839, 1 (spiegazione fiducia), 22 agosto (confronto) – Succ. Ferruzzi
SANCTIS (De) Santa	1830, 1 giugno (cons.) – Mannucci, CC
SANCTIS (De) Vincenzo	1825, 12 settembre (cons.) – Scifoni, CC
SANCTIS (de) Vincenzo	1827, 17 maggio (rest. e cons.), 17 agosto (cons. cod.) e 9 sett. (ap. test. e cod.) – Scifoni, CC
SANCTIS (De) Vincenzo	1828, 22 sett. (rest. e cons.) – Conflenti, CC
SANGARDI Rosa	1840, 28 agosto (rest.) – Succ. Monetti
SANGENI Carlo	1836, 6 giugno (inv.) – Francois, succ. Santini, Gub.

SANGERMANO Pietro	1816, 3 novembre – Succ. Contucci, CC
SANGHEZ	Cfr. Sanchez
SANGHEZ Mariangela	1840, 18 luglio - Megliorucci
SANGIORGI Adelaide	1837, 19 agosto (cons.) – Bartoli, CC
SANGIORGI Anna, eredità	1840, 12 (apposizione sugelli), 26 (dep.), 28 settembre (rimozione) -Bartoli
SANGIORGI Lucia	Cfr. Celini Sangiorgi
SANGIORGI Margherita	1837, 19 agosto (cons.) – Bartoli, CC
SANGIORGI Pietro	1839, 2 luglio (cons.) – Bartoli
SANGIORGI Vincenza	1836, 23 giugno (cons.) – Sartori, Vic.
SANGUIGNI Maria	1840, 11 maggio – Milanese
SANGUINETTI Camilla	Cfr. Peri Sanguinetti
SANGUINETTI De SANTIS Teresa	1838, 3 settembre (cons.) – De Santis, CC
SANGUINETTI Teresa	Cfr. De Paolis Sanguinetti
SANINI	Cfr. Sannini
SANINI BORGOGNONI Anna	1837, 16 novembre – Monti, Vic.
SANINI Lorenzo	1838, 21 marzo (cons.), 2 (apposizione biffe e ap.), 9 aprile (inv.) – Apolloni, Cap.
SANITA' Rufina	1837, 1 novembre – Gallesani, CC
SANNINI	Cfr. Sanini
SANNINI CORRIDORI Eleonora	1814, 14 dicembre – Succ. Parmegiani, CC
SANNINI Innocenza	Cfr. Ricci Sannini
SANNINI Lorenzo (Sanini)	1832, 31 agosto (cons.) – Bersanti, CC
SANNINI Vincenzo	1837, 13 giugno (cons.) – Appolloni, CC
SANNINI Vincenzo, Rev. D.	1840, 5 marzo (cons.) – Milanese
SANOSIAN Michele Gregorio, R.	1832, 22 febbraio (rest.) – D. Pomponi, CC
SANPAOLO Santa	1826, 23 novembre – Succ. Cicconi, Vic.
SANPIERI	Cfr. Sampieri
SANSEVERINO PALLAVICINI Ippolita, Ecc.	1831, 18 febbraio (ap.) – Diamilla, Vic.
SANSEVERINO PALLAVICINI M. Ippolita, Ecc.	1830, 13 febr. e 6 mar. (cons.) – Diamilla, Vic.
SANSEVERINO PALLAVICINI Maria Ippolita, Ecc.	1824, 9 febbraio (cons.) – Diamilla, Vic.
SANSOLINI Giuseppe	1817, 5 maggio – Fiammetta, CC
SANSON Giacomo	1824, 15 dicembre (cons.) – Succ. Damiani, CC
SANSON Giacomo	1825, 19 novembre (cons.) – Gaudenzi, Vic.
SANSON Giacomo	1828, 26 ottobre (ap.) – Gaudenzi, Vic.
SANSONETTI Anna Maria	1836, 20 agosto – Mannucci, CC
SANSONI Luigi (Sanzoni)	1827, 19 aprile (cons.) – Bartoli, CC
SANSONI Sebastiano	1815, 22 aprile – Malagricci, CC
SANSONI Teresa	1840, 2 novembre – Palombi
SANT'ANNA	Cfr. Santanna
SANTACROCE CONTI Girolama, Ecc.	1824, 27 aprile (exhib. fiducia) – Gallesani, CC
SANTACROCE Filippo	1827, 29 ottobre – Bartoli, CC
SANTACROCE Girolama	Cfr. Publicola Santacroce
SANTACROCE Luigi, principe D.	1837, 9 settembre (cons.), 23 novembre (rimoz. biffe e consegna chiavi) – Bacchetti, CC
SANTACROCE Maddalena	1815, 21 aprile – Burgi
SANTACROCE SALVI Anna	1832, 29 settembre – Megliorucci, CC
SANTAFEDE Andrea	1818, 23 luglio – Monti, Vic.
SANTAFEDE Andrea	1828, 28 ottobre (cons.) – Conflenti, CC
SANTAFEDE Andrea	1830, 1 giugno (ap.) – Conflenti, CC
SANTAFEDE VIDONI Maria Anna	1830, 26 febbraio – Bersanti, CC
SANTALMASI Anna Maria	1821, 14 novembre – Cherubini, Fabrica
SANTALMASI Anna Maria	1831, 24 febbraio (cons.) – Pernazza, CC
SANTALMASSI Marianna	1837, 29 dicembre – Diamilla, Vic.
SANTAMARIA Pietro	1826, 18 settembre – Succ. Pellegrini, CC
SANTAMARIABELLA Alessandro	1837, 13 dicembre (cons.) – Appolloni, CC
SANTAMARIABELLA Alessandro, conte	1838, 18 marzo (ap.), 10 settembre (spiegazione fiducia) – Appolloni, CC
SANTAMICO Ascanio	1831, 12 dicembre – Fracocchi, CC

SANTANDREA Pietro	1837, 3 agosto (cons.) – Succ. Offredi, CC
SANTANGELI Vincenzo	1836, 11 ottobre (cons.) – Milanese, CC
SANTANNA GIUSSANI Giovanna (Sant'Anna)	1816, 8 giugno – Poggioli, CC
SANTARELLI Angela	Cfr. Bruscoli Santarelli
SANTARELLI Antonio	1828, 1 (cons.) e 15 mag. (ap.) – Gaudenzi, Vic.
SANTARELLI Giuseppe	1817, 5 febbraio – Succ. Monti, Vic.
SANTARELLI Giuseppe Maria, eredità	1837, 15 giugno (notorietà) – Succ. Offredi, CC
SANTARELLI Gregorio	1828, 22 luglio (ap.) – Mannucci, CC
SANTARELLI Raimondo	1837, 17 agosto (cons.) – Tassi, CC
SANTARELLI Teresa	1839, 20 settembre (cons.) - Diamilla, Vic.
SANTARELLI Tommaso	1836, 2 settembre – Succ. Salvi, CC
SANTELLI Francesca	Cfr. Bossi Santelli
SANTI	Cfr. Bucciosanti
SANTI (De) Anna Rosa	1828, 17 settembre (cons.) e 21 ottobre (ap.) – Succ. Ferruzzi, CC
SANTI (De) COCOMMERO Maria Felice	1818, 22 maggio (ap.) – Sommaini, CC
SANTI (De) Domenico Antonio	1831, 20 settembre – Mannucci, CC
SANTI Felice, marchese	1837, 29 agosto (esibita), 19 ottobre (ap.) – D. Pomponi, CC
SANTI Sebastiano, RD	1820, 19 giugno (ap.) – Pasini, CF
SANTIAGO Giuseppe	Cfr. Pereira Santaigo
SANTILLI Alessandro	1837, 10 ago. (cons.), 16 sett. (ap.) – Franchi, CC
SANTILLI Violante	1817, 16 aprile (ap.) – Succ. Sacchi, CC
SANTINI Angela	1823, 24 luglio – Leonetti, RFSP
SANTINI Angela	1836, 7 maggio (cons.) – Monti, Vic.
SANTINI Angelo	1837, 27 dicembre – Ciccolini, Vic.
SANTINI Camilla	1836, 8 gennaio – De Cupis, CC
SANTINI Carlo Francesco (+1817)	Notaio del Governatore, succeduto da Francois (1824), già del Governatore (1824), Francois amministratore (1827)
SANTINI Clemente, Rev. D.	1838, 25 (cons.), 27 marzo (ap.) – Succ. Offredi, CC
SANTINI Giacomo	1840, 3 gennaio – Sartori, Vic.
SANTINI Giulio, eredità	1839, 5 luglio (inv.) – Succ. Bellucci
SANTINI Giuseppe	1833, 11 settembre (cons.) – CF
SANTINI Giuseppe, Dott.	1837, 30 agosto (ap.) – Nuvoli, Consolato
SANTINI Marco	1821, 19 maggio (exhib.) – Palombi, CC
SANTINI Nicola	1820, 21 febbraio (exhib. coc.) – Fiammetta, CC
SANTINI Pacifico	1818, 9 dicembre – Damiani, CC
SANTINI Pietro, eredità	1839, 27 settembre (descrizione) – Mannucci
SANTINI Sebastiano	1820, 27 gennaio (ap. test. e cod.) – Pernazza, CC
SANTINI Stefano	1832, 6 (cons.) e 7 dic. (ap.) – Mannucci, CC
SANTINI Vincenzo	1825, 21 dicembre – Succ. Pellegrini, CC
SANTIS (De)	Cfr. De Sanctis
SANTIS (De) Angela	1838, 15 giugno (cons. reciproco) – Succ. Ferruzzi, CC
SANTIS (De) Antonia	Cfr. De Cupis De Santis
SANTIS (De) Antonio	1817, 10 dicembre – Succ. de Sanctis, CC
SANTIS (De) Antonio	1818, 8 marzo – Succ. Ferri, Vic.
SANTIS (De) Antonio e Barbara	1839, 4 aprile – Zucchetti
SANTIS (De) Domenico	1840, 18 agosto (cons.) – Zucchetti
SANTIS (De) Domenico Antonio Felice, eredità	1839, 21 settembre (inv.) – Bacchetti, Cap.
SANTIS (De) Felice	1837, 19 dicembre (nuncupato) – Bacchetti, CC
SANTIS (De) Filippo	1838, 19 giugno (cons.) – Franchi, CC
SANTIS (De) Francesco	1834, 9 giugno (cons.) – Succ. Contucci, CC
SANTIS (De) Geltrude	1832, 22 agosto (cons.) – Succ. Contucci, CC
SANTIS (De) Geltrude	1839, 14 marzo (cons. cod.) – B. Pomponi
SANTIS (De) Giuseppe	1840, 19 febbraio (cons.) – Damiani, PC
SANTIS (De) Giuseppe	1840, 18 settembre (cons.) – Bartoli
SANTIS (De) Lorenzo	1830, 31 agosto – Gaudenzi, Vic.

SANTIS (De) Lucia	1834, 25 settembre (rest.) – Malagricci, CC
SANTIS (De) Lucia	1837, 24 agosto (cons.) – Ciccolini, Vic.
SANTIS (De) Luigi	1833, 9 (cons.) e 12 ottobre (ap.) – Mannucci, CC
SANTIS (De) Luigi, eredità (Santis)	1837, 18 agosto (quietanza) – Tassi, CC
SANTIS (De) MAZZARELLI Celeste	1838, 27 gennaio (cons.) – Gradassi, CC
SANTIS (De) Nicola	1829, 28 dicembre – Gradassi, CC
SANTIS (De) Pasquale	1838, 7 maggio (cons.), 2 (ap.) e 15 giugno (inv.) – Succ. Ferruzzi, CC
SANTIS (De) Pasquale, eredità	1840, 3 aprile (consenso) – Succ. Ferruzzi
SANTIS (De) Pio Luisa	1833, 1 febbraio (cons.) – Conflenti, CC
SANTIS (De) Santa	1833, 15 luglio (cons.) – Mannucci, CC
SANTIS (De) Santa	1839, 24 marzo (cons.) – Damiani, PC
SANTIS (De) Teresa	Cfr. Sanguinetti De Santis
SANTIS (de) Vincenzo	1833, 17 aprile (cons. cod.) – Conflenti, CC
SANTIS (De) Vincenzo	1834, 21 agosto (ap. test. e cod.) – Succ. Conflenti, CC
SANTIS (De) Vincenzo	1834, 27 marzo (ap.) – De Santis, CC
SANTIS (De) Virginia	1814, 14 ottobre – Succ. Contucci, CC
SANTOBONI Vincenzo	1817, 1 maggio – Succ. Milanese, CC
SANTOLUPI Paolo	1827, 23 febbraio – Succ. Contucci, CC
SANTONI Gioacchino	1834, 9 dicembre – Bellucci, CC
SANTONI Sebastiano	1830, 22 ottobre – Gallesani, CC
SANTORI Caterina	1833, 28 agosto (ap.) – Venuti, CC
SANTUCCI Caterina	1825, 26 febbraio – Monti, Vic.
SANTUCCI Clara	1835, 24 agosto (cons.) – Bellucci, CC
SANTUCCI Clementina	1836, 15 luglio (cons.) – Damiani, Senat.
SANTUCCI Filippo	1818, 8 aprile – Serpetti succ. Milanese, CC
SANTUCCI Filippo	1820, 14 settembre – Succ. Milanese, CC
SANTUCCI Filippo	1823, 28 sett. (cons. cod.) – Succ. Milanese, CC
SANTUCCI Filippo	1824, 3 novembre (ap. test. e cod.) – Succ. Milanese, CC
SANTUCCI Loreto, R.	1832, 3 maggio (cons.) – D. Pomponi, CC
SANTUCCI Maria Angela, contessa	1837, 25 agosto (cons.) – De Santis, CC
SANTUCCI Maria Arcangela, contessa	1840, 2 gennaio – De Santis
SANTUCCI Rosa	1834, 28 ottobre (cons.) – De Cupis, CC
SANVITALI Giuseppe (S. Vitali)	1834, 20 gennaio (cons.) – Succ. Diamilla, Vic.
SANZI Cesare	1819, 4 maggio (rest.) – Pernazza, CC
SANZI Cesare, R.mo D.	1826, 10 febbraio (cons.) – Mannucci, CC
SANZI Cesare, R.mo D.	1828, 23 marzo (cons.) e 5 maggio (ap.) – Mannucci, CC
SANZONI	Cfr. Sansoni
SAPIO Marco	1819, 22 ottobre – Succ. Cicconi, Vic.
SAPOCHETTI Vincenzo	1819, 20 e 21 (cod.) febbraio – Mannucci, CC
SARACENI Agata	1822, 6 novembre (cons.) – Palombi, CC
SARACENI Agata (Saraceli)	1833, 14 novembre (cons.) e 12 dicembre (ap.) – Palombi, CC
SARACENI Antonio	1822, 28 maggio e 4 giugno (cod.) – Scifoni, CC
SARACENI Camillo	1838, 29 maggio (esibita test. reciproco) – Ciccolini, Vic.
SARACENI CERFOGLI Giuseppe, RD	1822, 4 gennaio (rest.) – Minelli, CC
SARACENI CERFOGLI Lorenza	1834, 12 marzo (cons.) – Monti, Vic.
SARACENI CERFOGLI Lorenzo	1838, 14 novembre (ap.) – Monti, Vic.
SARACENI Giovanni Battista	1815, 15 febbraio – Monetti, CC
SARACENI Giovanni Battista	1817, 2 luglio (cod.) – Monetti, CC
SARACENI Giuseppe	Cfr. Cerfogli Saraceni
SARACENI Pasquale, RD	1822, 11 marzo – Bartoli, CC
SARACINI Loretta	1818, 7 agosto – Succ. Monetti, CC
SARAZANI Teresa (Sarazzani)	Cfr. Viti Sarazani
SARDEGNA (di)	Cfr. di Savoia
SARDEGNA (di) Maria Cristina, S.M. regina	1840, 23 marzo (cons.) – Succ. Gallesani

SARDI Barbara	1827, 7 febbraio (cons.) – Delfini, CC
SARDI Barbara	1831, 17 agosto (rest. e cons.) – Delfini, CC
SARDI Barbara	1837, 1 agosto (cons.), 11 novembre (cons. cod.) – Delfini, CC
SARDI Barbara	Cfr. Ferretti Sardi
SARDI Elisabetta	1819, 2 giugno (ap.) – Damiani, CC
SARDI Giacomo Antonio	1833, 25 ottobre – Gallesani, CC
SARDI Maddalena	1818, 7 giugno – Poggioli, CC
SARDI Maria	1828, 31 maggio (cons.) – Succ. Ferruzzi, CC
SARDINI Clementina	1819, 7 gennaio – Zucchetti, aggreg. CC
SARNANI Rosalinda, eredità	1837, 30 novembre (notorietà), 2 dicembre (esibita) – Succ. Offredi, CC
SARNARELLI Caterina	1822, 20 marzo – Delfini, CC
SARO' Petronilla	Cfr. Blasi Sarò
SARROCCO Francesco	1831, 25 novembre (cons.) e 5 dicembre (ap.) – Venuti, CC
SARROCCO Pasqua	1817, 18 aprile – Succ. Monti, Vic.
SARTI Domenico	1836, 15 maggio (cons.) – B. Pomponi, CC
SARTI Domenico	1838, 4 (cons.), 5 gennaio (ap.) – Bartoli, Cap.
SARTI Vincenzo	1832, 3 (cons.) e 18 febbraio (ap.) – Venuti, CC
SARTI Vincenzo e Vittoria Cloz	1820, 17 marzo (arciproc.) – Poggioli, CC
SARTORE Giacomo (o Del Sartore)	1833, 14 novembre – Agricoltura
SARTORE Giacomo Maria, eredi	1835, 16 marzo (inv.) – Quirini, Agricoltura
SARTORI Agata, eredità	1838, 16 agosto (inv.) – Monetti, CC
SARTORI Antonio	Notaio del Vicario
SARTORI CANOVA Giovanni Battista	1823, 23 maggio (cons.) – Conflenti, CC
SARTORI CANOVA Giovanni Battista	1824, 19 marzo (rest. e cons.) – Conflenti, CC
SARTORI CANOVA Giovanni Battista	1825, 25 marzo (rest.) e 21 aprile (cons.) – Conflenti, CC
SARTORI CANOVA Giovanni Battista, RPD	1829, 29 marzo (rest.) – Conflenti, CC
SARTORI Caterina	1840, 5 maggio (cons.) – Torriani succ. Offredi
SARTORI Colomba	1814, 4 giugno – Gaudenzi, Vic.
SARTORI Francesca	Cfr. Giovannelli Sartori
SARTORI Giuseppe	1834, 1 maggio (cons.) e 20 giugno (ap.) – Fratocchi, CC
SARTORI MACO' Maddalena	1837, 16 marzo – Bartoli, CC
SARTORI Maria Anna	1827, 7 aprile (cons.) – Monti, Vic.
SARTORI Marianna	1822, 7 settembre (cons.) – Monti, Vic.
SARTORI Marianna	1840, 10 agosto (cons. e rest.) – Monti, Vic.
SARVELLI	Cfr. Servelli
SASSI Carlo	1827, 11 dicembre (cons.) – Gradassi, CC
SASSI Caterina	1816, 17 novembre – Succ. Ferri, Vic.
SASSI GIANNINI Clara	1816, 16 marzo – Bartoli, CC
SASSI Giovanni, Cav.	1835, 23 marzo (cons.) – Malagricci, CC
SASSI Giuseppe	1836, 12 marzo – Gradassi, CC
SASSI Maria Susanna	1835, 28 luglio (cons.) – Delfini, CC
SASSI Pietro	1823, 17 aprile (ap.) – Gaudenzi, Vic.
SASSI Rosa	Cfr. Mochi Sassi
SASSONIA (di) ALTIERI Maria Anna, Ecc.	1830, 10 novembre (cons.) – Offredi, CC
SASSONIA (di) ALTIERI Maria Anna, Ecc.	1834, 19 aprile (rest.) – Succ. Offredi, CC
SASSONIA (di) ALTIERI Maria Anna, Ecc.	1834, 17 novembre (cons.) – Appolloni, CC
SASSONIA (di) MASSIMO Cristina, Ecc.	1833, 16 gennaio (cons.) – Bartoli, CC
SASSONIA (di) PATRIZI Cunegonda, marchesa	1828, 19 ottobre (ap.) – Bartoli, CC
SATTARINI Giovanni Battista, eredità	1838, 16 lug. (vendita e cessione) – Damiani, PC
SATTORINI Giovanni Battista, eredità	1838, 16 lug. (vendita e cessione) – Damiani, PC
SAULINI Lorenzo, eredi	1827, 26 marzo (consenso) – FSP
SAUVE Luigi	1835, 23 ottobre (ap.) – Delfini, CC
SAVARELLI	Cfr. Savorelli
SAVELLI Carlo	Cfr. Antonini Savelli Spinola
SAVELLI Francesca	1825, 3 luglio – Gradassi, CC

SAVELLI Giacomo	1820, 16 maggio – Pasini, CF
SAVELLI Giuseppe	1820, 4 luglio – Palombi, CC
SAVELLI PALOMBARA MASSIMO Barbara, marchesa	1822, 17 ottobre (cons. cod.) – Bartoli, CC
SAVELLI PALOMBARA MASSIMO Barbara,Ecc.	1826, 26 dicembre (ap. test. e cod.) – Bartoli, CC
SAVELLI SPINOLA Carlo, D.	1836, 21 agosto (ap.) – Succ. Monetti, CC
SAVELLI Teresa	1818, 10 gennaio (ap.) – Mannucci, CC
SAVETTI Luigi	1817, 29 luglio – Succ. Monti, Vic.
SAVI Carlo	1816, 3 febbraio – Fratocchi, CC
SAVI Carolina	1830, 27 maggio (cons.) – Lorenzini, CC
SAVI Giuseppe	1834, 7 ottobre – Corneli, CC
SAVI ODDO Felice	1826, 29 aprile – Petti, AC
SAVI PREVITALI ...	1815, 16 ottobre – Succ. Parmegiani, CC
SAVI Vincenzo (Savii)	1831, 1 marzo (cons.) – Gradassi, CC
SAVICELLI Domenico	1836, 24 settembre – Nelli, Formelli
SAVII	Cfr. Savi
SAVINI Angelo	1831, 30 settembre (cons.) – De Santis, CC
SAVINI Angelo	1836, 12 aprile (rest.) – De Santis, CC
SAVINI Angelo, eredità	1839, 22 luglio (inv.) – Bacchetti
SAVINI Teresa	1828, 24 ottobre – Damiani, CC
SAVIOLI Filippo, R.	1833, 12 gennaio (cons.) – CF
SAVIOLI Filippo, RD	1818, 19 settembre – Damiani, CC
SAVOIA (di)	Cfr. di Sardegna
SAVOIA (di) CHABLAIS Marianna, duchessa	1819, 6 maggio (rest.test. e cod.) – Lorenzini, CC
SAVOIA (Di) COLONNA Caterina, Ecc.	1823, 4 settembre (ap.) – Gaudenzi, Vic.
SAVOIA (Di) Maria Anna, duchessa de Cablais	1824, 22 ottobre (ap.) – Lorenzini, CC
SAVOIA (Di) Maria Anna, duchessa di Chablais	1823, 22 marzo (cons.) – Lorenzini, CC
SAVOIA Paolo	1825, 28 giugno (cons.) – Bellucci, CC
SAVONI Vincenzo	1826, 28 febbraio – Succ. Pellegrini, CC
SAVORANI Rachele	1837, 19 agosto (cons.) – Damiani, PC
SAVORELLI Agnese	1831, 18 ottobre (cons.) – A. Appolloni, CC
SAVORELLI Agnese	1834, 27 aprile (ap.) – Appolloni, CC
SAVORELLI Carlo	1824, 19 ottobre – Pernazza, CC
SAVORELLI Giovanni Antonio	Cfr. Muti Papazzurri Savorelli
SAVORELLI Maria Anna o Marianna	Cfr. Curti Savorelli
SAVORELLI Pompeo (Savarelli)	1834, 25 gennaio (cons.) – Gallesani, CC
SAVORELLI Teresa	1826, 28 gennaio (2 ap.) – Delfini, CC
SAVORILLI Gaetano	1823, 28 dicembre (cons.) – Succ. Milanese, CC
SAZZONI Sante	1817, 17 luglio – Bellucci, CC
SBARDONI Rosa	1837, 4 agosto (cons.) – Ciccolini, Vic.
SBARRA BALDASSARRI Brigida	1830, 25 novembre – Gallesani, CC
SBORDONI Geltrude	1815, 17 settembre – Pozzi, CC
SBORDONI Giovanni	1817, 7 gennaio – Simonetti, CC
SBRACIA Giuseppe	1838, 28 agosto – Notari SR
SBRAGIA	Cfr. Sbracia
SBRASCIA Cecilia	Cfr. Gaddi Sbrascia
SCACCHI Giovanni	1823, 28 gennaio – Palombi, CC
SCACCIA Angelo	1818, 19 settembre – Fratocchi, CC
SCACCIA Barbara	1816, 20 ottobre – De Luca, Formelli
SCACCIA Maria	1837, 10 settembre (cons.) – Bacchetti, CC
SCAFORA Anna	1830, 19 maggio – Casini, AC
SCAFORA Pietro	1823, 22 febbraio (cons.) – Bersanti, CC
SCAFORA Pietro	1837, 13 aprile (cons.) – Bacchetti, CC
SCAGLIOSI Nicola	1836, 12 (cons.) e 30 sett. (ap.) – Fratocchi, CC
SCAGLIOSI Nicola, eredità	1837, 15 ottobre (inv.) – Fratocchi, CC
SCAGNETTI Anna	1826, 23 febbraio (cons.) – Succ. Ferruzzi, CC
SCAGNETTI Geltrude	1826, 11 settembre (cons.) – De Cupis, CC
SCALA Anna	1830, 18 agosto (rest. e cons.) – Conflenti, CC
SCALABRINI Carolina, Giacinta ed Isabella (Scalambrini)	1836, 24 maggio – Succ. Contucci, CC

SCALI Luigi	1823, 28 gennaio (cons.) – Succ. Milanese, CC
SCALI Luigi	1824, 10 febbraio (ap.) – Succ. Milanese, CC
SCALI Teresa	Cfr. Picchiorri Scali
SCALI Teresa, eredità	1837, 15 aprile (inv.) – Ciccolini, Vic.
SCALMANI Anna Caterina	1840, 6 gennaio (ap. cod.) - Calvaresi
SCALMANI Carlo	1837, 7 agosto (cons.) – Succ. Ferruzzi, CC
SCALMANI Carlo, eredità	1840, 8 agosto (inv.), 29 ottobre (aggiunta inv.) – Zucchetti
SCALMANI Caterina	1826, 30 marzo (cons.) – Gallesani, CC
SCALMANI Caterina	1840, 6 gennaio (ap.) – Succ. Gallesani
SCALMANI Caterina, eredità	1840, 27 gennaio (inv.) – Bacchetti
SCALMANI PIERI Anna Caterina	1837, 10 marzo (cons.) – Calvaresi, CC
SCALZI Benedetto	1836, 10 (cons.) e 24 aprile (ap.) – Sartori, Vic.
SCANAPUCCI Filippo	1837, 20 gennaio – Gradassi, CC
SCANDELERA Vincenzo	1827, 9 aprile (cons.) – Poggioli, CC
SCANDI Domenico	1834, 10 luglio (test. e cod.) – Ciccolini, Vic.
SCANDOLINI Anna	Cfr. Ridolfi Scandolini
SCANDRI Geltrude	1837, 21 aprile (cons.) – Vitti, Conservatori
SCANI Margherita	Cfr. Pucci Scani
SCANNABUCCI Filippo	1837, 7 gennaio (esibita) – Mannucci, CC
SCANNELLI Lucio, R.	1828, 30 aprile – Monti, Vic.
SCARAMUCCI Andrea	1819, 14 sett. – Bersanti succ. de Sanctis, CC
SCARAMUCCI Lorenzo	1826, 20 maggio (rest. test. e cod.) – Damiani, CC
SCARAMUCCI Luigi	1837, 24 febbraio (deo.) – Fratocchi, CC
SCARAMUCCI Vincenzo (Scaramuccia)	1818, 15 aprile – Monti, Vic.
SCARAMUCCI Vincenzo (Scaramuccia)	1820, 10 (cod.) e 24 ottobre (ap.) – Monti, Vic.
SCARANI Enrichetta	Cfr. Machirelli Scarani
SCARDARELLI Vincenzo	1837, 30 agosto (rest.) – Zucchetti, CC
SCARDAVELLI Barbara	1822, 12 ott. (ap.) – Cfr. Creisel Filippo, marito
SCARDAVELLI Vincenzo	1826, 1 ottobre (cons.) – Zucchetti, CC
SCARDAZZA Caterina	Cfr. Della Lungo Scardazza
SCARDELLI CHIERICI Angela	1820, 21 novembre – Fratocchi, CC
SCARDEZZA Giuseppe, eredità	1837, 9 ottobre (inv. ed esibita) – Milanese, CC
SCARDIGLI Antonio	1826, 15 aprile (cons.) – Succ. Ferruzzi, CC
SCARDOVI Francesco	1840, 12 aprile (cons.) – Calvaresi
SCARDOVI Francesco (Scardui)	1840, 23 febbraio – Succ. Salvi
SCARFINI Caterina	1819, 26 novembre (cod.) – Burgi
SCARGIA Giuseppe	1836, 7 ottobre (cons.) – Hilbrat, CC
SCARINCI Luigi	1839, 8 novembre (cons.) – De Sanctis
SCARINGI Maddalena	1827, 4 gennaio – Bartoli, CC
SCARLATTI Angelo	1823, 28 giugno – Paparozzi, AC
SCARLATTI Augusto, barone	1818, 19 ottobre (ap.) – Palombi, CC
SCARLATTI Virginia	Cfr. Del Grillo Scarlatti
SCARPARI Anna Maria	1837, 13 febbraio – Mannucci, CC
SCARPATET Gaspare	1826, 30 maggio (cons.) e 7 settembre (ap.) – Succ. Sacchi, CC
SCARPELLI Giuseppe	1818, 8 gennaio – Serpetti succ. Milanese, CC
SCARPELLINI Feliciano	1835, 12 settembre – Bellucci, CC
SCARPELLINI Feliciano, Rev. D.	1840, 29 novembre (cod.) – Succ. Bellucci
SCARSELLA Alessio	1838, 23 gennaio (ap.), 26 (esibita memoriale) e 30 aprile (inv.) – Gradassi, CC
SCARSELLA Maria Egiziaca	1837, 22 aprile (ap.) – Succ. Ferruzzi, CC
SCARSELLI	Cfr. Scarsella
SCARSELLI Clementina	Cfr. Dezi Scarselli
SCARSI LEONI Emilia	1838, 28 agosto (cons.) – Fratocchi, Cap.
SCARSOLI Venanzio	1822, 16 novembre – Pernazza, CC
SCARTOZZI Francesco	1818, 3 novembre – Pasini, CF
SCARZELLA	Cfr. Scarselli
SCARZELLA Alessio	1822, 29 agosto (cons.) – Pozzi, CC
SCARZELLA Fortunato	1822, 14 dicembre – Succ. Contucci, CC

SCARZELLA Teresa	1823, 20 marzo – Pozzi, CC
SCATENA Giuseppe	1828, 16 novembre (cons.) – Succ. Monetti, CC
SCATENA Giuseppe	1830, 8 agosto (cons.) – Succ. Monetti, CC
SCATENA Giuseppe	1833, 7 giu. (ap. test. e cod.) – Succ. Monetti, CC
SCATENA Giuseppe (Schatena)	1829, 23 giugno (cons. cod.) Succ. Monetti, CC
SCATENA Luigi	1838, 11 maggio (cons.) – Damiani, PC
SCATOLA Anna	Cfr. Amici Scatola
SCAZZO Giovanni	1826, 23 maggio – Delfini, CC
SCEVOLA Caterina	1829, 28 ottobre (cons.) – Megliorucci, CC
SCEVOLA Caterina	1836, 5 febbraio (cons.) – Fratocchi, CC
SCEVOLA Caterina	1838, 23 gennaio (ap.) – Fratocchi, Cap.
SCHATENA	Cfr. Scatena
SCHERI Antonio, Dott., eredità	1839, 4 febbraio (inv.) – Bacchetti
SCHIAVETTI Alessandro	1822, 9 luglio – Pozzi, CC
SCHIAVETTI Antonio	1827, 30 novembre (cons.) – Malagricci, CC
SCHIAVETTI Antonio	1830, 0 marzo (ap.) – Malagricci, CC
SCHIAVETTI CORTESI Teresa	1820, 13 giugno – Fratocchi, CC
SCHIAVI Teresa	1825, 17 settembre (cons.) – Succ. Monetti, CC
SCHIAVONI Carlo	1829, 23 maggio (cons.) – Zucchetti, CC
SCHIAVONI Carlo	1831, 11 (rest.) e 14 genn. (cons.) – Zucchetti, CC
SCHIAVONI Carlo	1835, 12 (cons.) e 14 marzo (ap.) – Zucchetti, CC
SCHIAVONI Cecilia	1821, 2 marzo – Ferruzzi, CC
SCHIAVONI Domenico	1827, 10 luglio – Mannucci, CC
SCHIAVONI Francesco	1822, 15 ottobre – Mannucci, CC
SCHIAVONI Giovanni	1840, 21 marzo – Damiani, PC
SCHIAVONI Lorenzo, eredità	1839, 25 novembre (inv.) – De Cupis
SCHIAVOTTI Girolama	1831, 28 luglio – Monti, Vic.
SCHIAVOTTI Girolama	1840, 1 maggio – Ruggeri, AC
SCHIERDI THEODOLI Maria, eredità (Sgherdi)	1838, 19 novembre (inv.) – Fratocchi, CC
SCHIERDI THEODOLI Maria, marchesa	1833, 19 agosto (cons.) – Bartoli, CC
SCHIFFENHABER Anna	1840, 23 novembre - Conflenti
SCHILLINI Francesca	Cfr. Colabuti Schillini
SCHINTZ Giovanni Enrico	1830, 2 novembre (cons.) – Malagricci, CC
SCHINTZ Giovanni Enrico (Schint)	1832, 1 dicembre (ap.) – Malagricci, CC
SCHIORDI Maria	1838, 7 novembre (ap.) – Bartoli, Cap.
SCHLOGL Francesco	1833, 25 maggio – Malagricci, CC
SCHMID Annibale Gregorio	1823, 9 novembre (exhib. e ap. test. e cod.) – Fratocchi, CC
SCHRAETER (Di) Enrico, Cav.	1827, 16 giugno (cons.) – Poggioli, CC
SCIAMAN COLETTA Giovanna	1822, 27 luglio (ap.) – Salvi, CC
SCIAMANNA Bartolomeo	1823, 28 maggio (cons.) – Palombi, CC
SCIAMANNA Bartolomeo	1825, 9 settembre (cons.) – Mannucci, CC
SCIAMANNA Bartolomeo	1831, 27 novembre (cons.) – Palombi, CC
SCIAMANNA Bartolomeo, (ebreo?)	1827, 25 luglio (cons.) – Mannucci, CC
SCIAMANNA Bartolomeo, (ebreo?)	1835, 24 marzo (cod.), 22 giugno (rest.) e 6 luglio (cons.) – Palombi, CC
SCIAMANNA Bartolomeo, (ebreo?)	1837, 10 (ap.), 18 settembre (rinuncia) – Palombi, CC
SCIARPELLETTI Apollonia	1831, 15 dicembre (ap.) – Gradassi, CC
SCIARPELLETTI PELLIZZA Apollonia	1831, 7 luglio (cons.) – Succ. Scifoni, CC
SCIARRA	Cfr. Serra
SCIATTO' Anna	Cfr. Rusconi Sciattò
SCIFONI Antonio	1834, 6 (cons.) e 7 nov. (ap.) – Gradassi, CC
SCIFONI Felice	1836, 8 dicembre (cons.) – B. Pomponi, CC
SCIFONI Giacomo (+1831)	Notaio capitolino, succ. da Gagiotti (1840)
SCIFONI Maria Anna	1825, 16 luglio (cons.) – Zucchetti, CC
SCILLA Luigi	Cfr. Ruffo Scilla
SCILLA Maria Anna	1827, 10 gennaio (ap.) – Monti, Vic.
SCIOLETTE Gaetano	1816, 31 agosto – Cherubini, Fabrica

SCIOLETTE Raffaele	1838, 1 (ap.), 14 (rinuncia), 19 maggio (inv.) – Damiani, PC
SCIOLETTE Raffaele (Sciolet)	1826, 15 dicembre (cons.) – Monti, Vic.
SCIOTTI Brigida	1840, 21 marzo – Succ. Venuti
SCIPI Filippo	1826, 21 settembre – De Cupis, CC
SCIPI Girolama	1820, 27 settembre (ap.) – Palombi, CC
SCIPIONI Flavia	1831, 28 ottobre (cons.) – Burgi
SCIROTTI Felice	1821, 5 marzo – Ferruzzi, CC
SCIUBERT Giulia	Cfr. Biondi Scubert
SCOCCHI Giuseppe	1830, 21 febbraio (cons.) e 10 aprile (ap.) – Bersanti, CC
SCOCCHI Giuseppe	1830, 9 aprile (cod.) – Succ. Pellegrini, CC
SCOCCIA Giacomo	1832, 28 settembre (cons.) - CF
SCOCCIA Giacomo	1836, 26 agosto (cons.) – S. Ruggeri, AC
SCOCCIA PALUZZI Apollonia	1831, 3 dicembre (exhib.) – De Santis, CC
SCOFFERI Nicola	1823, 30 dicembre (cons.) – Pozzi, CC
SCOFFERI Nicola	1832, 13 giugno (ap.) – Gradassi, CC
SCOFFONI Alessandra	1839, 7 gennaio (cons.) - Milanese
SCOLARI Tommaso	1837, 20 aprile (cons.) – Contucci, CC
SCOLARI Tommaso, R.	1831, 18 luglio (cons.) - A. Appolloni, CC
SCOPETTARI Teresa	1822, 14 gennaio (ap.) – Succ. Monetti, CC
SCOTTI Eleonora, marchesa	1840, 9 settembre (cons.) – Monti, Vic.
SCOTTI Francesco	1831, 28 giugno – Gaudenzi, Vic.
SCOTTI Giovanni	1818, 22 febbraio (rest.) – Poggioli, CC
SCOTTI Giovanni	1823, 18 novembre – Poggioli, CC
SCOTTI Giovanni Filippo	Cfr. Gallarati Scotti
SCOTTI Lucia, contessa	1824, 21 novembre (ap. test. e cod.) – Succ. Monetti, CC
SCOTTI Teresa	1816, 2 dicembre – Monetti, CC
SCOTTI Teresa, contessa	1815, 1 gennaio e 3 maggio – Damiani, CC
SCRIATTOLI Egidio, eredità	1837, 9 giugno (esame) – Gradassi, CC
SCRIBANTE Benedetto	1837, 12 settembre (cons.) – Ciccolini, Vic.
SCRUCCA Teresa	1840, 9 giugno (cons.) – Hilbrat
SCULTHEIS Candida	1834, 23 aprile – Appolloni, CC
SCULTHEIS Clementina	1840, 30 maggio (cons.) – De Cupis
SCULTHEIS Giovanni Battista (Sculteis)	1819, 27 settembre – Offredi, CC
SEBASTE Luigi	1825, 29 (cod.) e 30 novembre (ap.) – Succ. Monetti, CC
SEBASTIANELLI Felice	1835, 6 ottobre (cons.) – Succ. Ferruzzi, CC
SEBASTIANELLI Felice	1839, 3 aprile (ap.) – Succ. Ferruzzi
SEBASTIANELLI Veronica	1823, 14 agosto – Monti, Vic.
SEBASTIANI Alessandro	1826, 10 ottobre – Succ. Milanese, CC
SEBASTIANI Angela	1830, 21 agosto (cons.) e 26 novembre (ap.) – Gallesani, CC
SEBASTIANI Anna Luisa	1831, 26 ottobre (cons.) – B. Pomponi, CC
SEBASTIANI Anna Luisa	1834, 3 maggio (rest.) – B. Pomponi, CC
SEBASTIANI BISLETI Battista	1827, 9 aprile (cons.) – Gradassi, CC
SEBASTIANI Caterina	Cfr. Flamini Sebastiani
SEBASTIANI Giacomo	1840, 23 ottobre (cons.) - Zucchetti
SEBASTIANI Giacomo	1837, 5 settembre (cons.) – Malagricci, CC
SEBASTIANI Gioacchino	1824, 28 dicembre – Malagricci, CC
SEBASTIANI Girolamo	1826, 27 novembre (cons.) – Mannucci, CC
SEBASTIANI Girolamo	1836, 11 febbraio (ap.) – Mannucci, CC
SEBASTIANI Giuseppe	1821, 20 dicembre – Palombi, CC
SEBASTIANI Giuseppe Maria	1825, 26 luglio (ap.) – Cerasi, CF
SEBASTIANI Giuseppe, RD	1827, 30 gennaio – de Cupis, CC
SEBASTIANI Irene	1836, 2 maggio (cod.) – Gallesani, CC
SEBASTIANI Irene, contessa	1837, 8 febbraio (cons.) – Zucchetti, CC
SEBASTIANI Irene	1838, 30 settembre (cons. cod.) – Succ. Gallesani
SEBASTIANI Ireneo	1832, 27 marzo (cons.) – Gallesani, CC

SEBASTIANI Leopoldo	1836, 4 agosto (cons.) – Bacchetti, CC
SEBASTIANI Leopoldo, Rev. D.	1840, 4 maggio (cons.) – Bacchetti
SEBASTIANI Loreto	1840, 14 maggio - Bacchetti
SEBASTIANI Luigi	1825, 19 febbraio – Succ. Cicconi, Vic.
SEBASTIANI Luigi	1831, 31 dicembre – Monti, Vic.
SEBASTIANI Pietro	1830, 4 ottobre (exhib.) – ASS
SEBASTIANI Pompeo	1826, 13 ottobre (cons.) – Fratocchi, CC
SEBASTIANI Pompeo	1838, 21 maggio (rest. segreto e cons.) – Fratocchi, Cap.
SEBASTIANI Pompeo	1840, 27 agosto (ap.), 9 sett. (inv.) - Fratocchi
SEBASTIANI Vincenzo	1816, 27 agosto – Bartoli, CC
SECONDIANI Filippo	1827, 17 dicembre – Palombi, CC
SEGASPINI Lucrezia	1838, 24 marzo – Nuvoli e succ., Consolato
SEGATORI Anna	1824, 26 marzo – Succ. Taschini, CC
SEGHIERI Teresa	1827, 23 marzo (cons.) – Damiani, CC
SEGHIERI Teresa	1830, 19 maggio (cons.) – Succ. Pellegrini, CC
SEGHIERI Teresa	1832, 19 gennaio (cons.) – A. Appolloni, CC
SEGHIERI Teresa	1832, 23 novembre – Ciccolini, Vic.
SEGHIERI Teresa	1838, 9 febbraio – Ciccolini, Vic.
SEGNI (di) Pellegrino, eredi	1835, 3 novembre (inv.) - SR
SEGNI (di) Teresa (Disegni)	1837, 26 agosto (cons.) – Tassi, CC
SEGRETI Gaetano	1838, 21 settembre – Conflenti, CC
SELLA Giovanni, eredità	1839, 17 giugno (inv.) – Appolloni, Cap.
SELLARI Rosa	1840, 18 luglio (cons.) – Fratocchi
SELLI Anna Maria	1827, 11 luglio – De Cupis, CC
SELLI Girolama	1825, 17 marzo (cons.) e 14 settembre (rest. e nova cons.) – Sommaini, CC
SELLI Girolama	1826, 5 dicembre (cons.) – Sommaini, CC
SELLI Girolama	1829, 7 aprile (cons.) – Sommaini, CC
SELLI Girolama	1830, 17 (cons.) e 18 aprile (rest.)–Sommaini,CC
SELLI Girolama	1831, 29 gennaio (rest. e cons.) – Sommaini, CC
SELLI Girolama	1834, 23 giugno (rest. e cons.) – Bacchetti, CC
SELLI Girolama	1835, 2 marzo (rest. e cons.) – Bacchetti, CC
SELLI Girolama	1836, 20 gennaio (cons.) – Bacchetti, CC
SELLI Girolama	1840, 13 luglio (cons.) – Ciccolini, CC
SELLI Teresa	1829, 5 novembre – Mannucci, CC
SELLI Teresa	1839, 10 dicembre – Fratocchi, Cap.
SELMI Andrea	1823, 9 settembre – Salvi, CC
SELVAGGI Alessandra	Cfr. Gori Selvaggi
SELVAGGI Andrea	1826, 27 gennaio – Succ. Monetti, CC
SELVAGGI Antonia (Salvaggi)	1834, 6 ottobre (cons.) e 7 novembre (ap.) – Succ. Scifoni, CC
SELVAGGI Filippo (Silvaggi)	1828, 14 gennaio (cons.) – Succ. Ferruzzi, CC
SELVAGGI Filippo (Silvaggi)	1830, 23 gennaio (cons.) – Mannucci, CC
SELVAGGI Giuseppe	1825, 4 e 5 giugno – Succ. Taschini, CC
SELVAGGI Nicola, eredità	1840, 10 aprile (inv.) – Damiani, PC
SELVAGGIANI Giovanni Battista (Selvagiani)	1833, 30 settembre (cons.) – Mannucci, CC
SELVAGGIANI Isabella	1831, 1 dicembre (cons.) – Venuti, CC
SELVAGGIANI Isabella (Selvagiani)	1834, 14 febbraio (cons.) – Venuti, CC
SELVAGGIANI Paola	1823, 14 febbraio (cons.) – Petti, CC
SELVAGGIANI Paola	1836, 27 maggio (ap.) – Petti, AC
SELVAGINI Giovanni Battista	1826, 14 dicembre (cons.) – Mannucci, CC
SEMPREBENE Ludovico	1829, 5 settembre (cons.) – Monti, Vic.
SEMPREBENE Ludovico	1830, 17 marzo (ap.) – Mont, Vic.
SEMPRONI Vittoria	1817, 11 agosto – Monetti, CC
SENEPA Camilla	Cfr. Pontici Senepa
SENESE Maria	1826, 14 marzo – Fratocchi, CC
SENESTRARI Filippo	1837, 6 aprile (cod.) – Gallesani, CC
SENI Giuseppe	1837, 19 agosto (cons.) – Succ. Scifoni, CC
SENNER Teresa	1818, 29 gennaio – Sommaini, CC

SENNI Agnese	1839, 3 luglio (cons.) – Appolloni, Cap.
SENNI Margherita	1835, 7 novembre (cons.) – Bacchetti, CC
SENNI Margherita	1835, 7 maggio (cons.) – Succ. Contucci, CC
SENNI Maria Anna	1835, 7 novembre (cons.) – Bacchetti, CC
SENNI MAZZOLINI Margherita (o solo Senni)	1837, 21 febbraio (2 cons.), 12 settembre (ap. ed apposizione biffe) – Malagricci, CC
SENNI Vincenzo	1836, 30 aprile (cons.) – A. Appolloni, CC
SENNI Vincenzo	1837, 4 aprile (ap.) – Appolloni, CC
SENO Domenico	1826, 24 novembre – Rotondi, Burgi
SENO FIORENTINI Maddalena	1834, 27 giugno (ap.) – De Santis, CC
SENO Maria Maddalena	1824, 30 luglio (cons.) – Succ. Damiani, CC
SENSI Anna Maria	1817, 14 marzo – Offredi, CC
SENSI Anna Maria	1822, 10 novembre – Offredi, CC
SENSI Carolina	1840, 16 settembre (cons.) – Mannucci
SENSI Francesco	1835, 25 febbraio (cons.) e 4 aprile (ap.) – De Cupis, CC
SENSI Teresa, contessa	1828, 25 novembre (cons.) e 12 dicembre (ap.) – Mannucci, CC
SENSINI Antonio	1828, 12 marzo (cons.) – Malagricci, CC
SENSINI Francesco, R.	1834, 9 (cons.) e 18 luglio (ap.) – Mannucci, CC
SENSINI Luigi	1831, 5 (cons.) e 8 dic. (ap.) – Mannucci, CC
SENSINI Rosa	1824, 30 luglio (cons.) – Palombi, CC
SENTA Francesco	1819, 9 ottobre – Pecci, AC
SENZACQUA Maria Anna	1826, 28 gennaio – Bartoli, CC
SEPI Anna	1817, 4 novembre – Palombi, CC
SEPI Anna	1829, 5 luglio – Palombi, CC
SERACCI Vincenzo	1814, 23 giugno – Fratocchi, CC
SERACINI Clementina	1829, 2 (cons.) e 6 giugno (ap.) – Succ. Pellegrini, CC
SERAFINI Agostino	1837, 24 agosto (cons.) – Succ. Ferruzzi, CC
SERAFINI Barbara	1832, 21 settembre (cons.) – A. Appolloni, CC
SERAFINI Carlo	1828, 12 e 16 (publicat.) febbraio – Ruggeri, AC
SERAFINI Carlo Antonio	1817, 9 marzo (exhib.) – Pozzi, CC
SERAFINI Domenico, R.	1836, 13 (cons.) e 15 febbraio (ap.) – Franchi, CC
SERAFINI Domenico, eredità	1840, 18 maggio (inv.) – Apolloni
SERAFINI Francesco	1816, 25 giugno – Conflenti, CC
SERAFINI Francesco (Seraphini)	1824, 5 ottobre (ap.) – Succ. Contucci, CC
SERAFINI Giacinta	1833, 22 ottobre – Galilei, AC
SERAFINI Giuseppe	1836, 16 (cons.) e 31 dicembre (ap.) – Succ. Contucci, CC
SERAFINI Giuseppe, eredità	1837, 9 gennaio (inv.), 25 agosto (aggiunta inv.) – Contucci, CC
SERAFINI Luigi	1830, 21 dicembre – Fratocchi, CC
SERAFINI Maria	1821, 16 agosto – Simonetti, CC
SERAFINI Pietro	1830, 9 (cons.) e 11 febbraio (ap.) – Succ. Ferruzzi, CC
SERAFINI Rosa	1825, 20 dicembre – Gallesani, CC
SERAFINI Stefano	1835, 5 settembre (cons.) – Mannucci, CC
SERAFINI Teresa	1839, 27 febbraio (cons.) – Malagricci
SERANDREI Gioacchino	1834, 29 aprile – Calvaresi, CC
SERANGELI Sigismondo	1823, 22 maggio (ap.) – Franchi, CC
SERANGELI Teresa	1821, 12 gennaio (ap.) – Succ. Pellegrini, CC
SERAPHINI	Cfr. Serafini
SERAPIGLI Paola (o Serapiglia)	Cfr. Pellegrini Serapigli
SERAZZI Michele	1825, 24 giugno – Succ. Cicconi, Vic.
SERBELLONI VACCARI Maria	1819, 18 agosto – Malagricci, CC
SERBUCCI Teresa	1833, 26 dicembre – Succ. Scifoni, CC
SEREANNI (?) Caterina	1835, 24 novembre – Nelli, Formelli
SEREGNI Ambrogio	1837, 29 novembre (cons.) – Tassi, CC
SERESTORI Mariano	Cfr. Gabrielli Serestori

SERINI Clementina	1825, 13 marzo – Taddei, SR
SERISTI Gaetano	1819, 24 novembre – Serpetti, CC
SERISTI Gaetano	1821, 8 giugno (ap.) – Poggioli, CC
SERLUPI Domenico, marchese	1814, 31 agosto – Succ. Contucci, CC
SERLUPI Francesco, E.mo (Card.)	1828, 6 febbraio (exhib.) – Bartoli, CC
SERLUPI Giulia, marchesa	1834, 27 marzo (cons.) – Bacchetti, CC
SERNY Alessandrina	Cfr. Cochois Serny
SERNY Antonio	1837, 1 settembre (cons.) – Calvaresi, CC
SEROUX d'AGINCOURT ...	1814, 24 settembre – Lorenzini, CC
SERPETTI Camillo	Notaio capitolino, successore di Milanese (1818)
SERPETTI Camillo (?)	Notaio della S. Rota (1822-1823)
SERPETTI Marianna	Cfr. Rossi Serpetti Amadei
SERRA BARBERINI COLONNA Eleonora, Ecc.	1824, 18 febbraio (cons.) – Fratocchi, CC
SERRA BARBERINI COLONNA Eleonora, Ecc.	1829, 18 gennaio (rest.) – Fratocchi, CC
SERRA Filippo	1818, 19 giugno – Poggioli, CC
SERRA Luigi, eredità	1839, 20 novembre (inv.) – Bartoli
SERRA Maria	1840, 16 dicembre (cons.) – Succ. Venuti
SERRA Maria	1834, 13 novembre (cons.) – Venuti, CC
SERRANO Anna Giusta	Cfr. Alvarez Serrano de Fana
SERRI Maddalena, eredità	1838, 22 marzo (descrizione) – De Cupis, CC
SERRISTORI	Cfr. Serestori
SERSI Maddalena	Cfr. Altieri Sersi
SERVELLI Domenico Nicola	1822, 24 settembre (cons.) – Delfini, CC
SERVELLI Domenico Nicola (Sarvelli)	1823, 2 ottobre (ap. test. e cod.) – Delfini, CC
SERVI Domenico	1831, 9 marzo – Mannucci, CC
SERVI Domenico, eredità	1837, 11 novembre (inv.) – Calvaresi, CC
SERVI Domenico, eredità	1838, 24 marzo (prosecuz. inv.) – Calvaresi, CC
SERVI Domenico, eredità	1837, 11 novembre (inv.) – Bacchetti, CC
SERVI Giacoma	Cfr. Pela Servi
SERVI PELU Giacoma	1837, 8 ottobre – Ciccolini, Vic.
SESSI Mariangela	1840, 16 agosto (cons.), 13 (ap. ed apposizione biffe), 19 settembre (inv.) – Succ. Salvi
SETA (Della) Rubino	1830, 26 gennaio – Bellucci, CC
SETINI LAURENTI Grazia	1830, 23 luglio – Exc. Senatoris
SETTARI Giuseppe	1821, 28 maggio (rest.) e 19 giugno (ap.) – Offredi, CC
SETTE Francesca	1836, 18 marzo – Zucchetti, CC
SETTE Rosa	1829, 14 gennaio – Gallesani, CC
SETTELE Giuseppe	1836, 7 (rest.) e 26 genn. (cons.) – De Santis, CC
SETTELE Giuseppe, Can. D.	1840, 7 (rest.), 9, 30 gennaio (cod.) – De Santis
SETTEMBRINI Francesca	Cfr. Roncalli Settembrini
SETTEMBRINI Francesca	1840, 31 gennaio (cons.) – Malagricci
SETTEMBRINI Giovanni Domenico	1826, agosto (cons.) – Malagricci, CC
SETTEMBRINI Giovanni Domenico	1829, 21 luglio (rest.) e 6 ottobre (cons.) – Malagricci, CC
SETTEMBRINI Giovanni Domenico	1831, 23 luglio (rest.) – Malagricci, CC
SETTEMBRINI Giovanni Domenico	1834, 27 febbraio (cons.) – Malagricci, CC
SETTEMBRINI Giovanni Domenico	1837, 5 agosto (cons. e rest.) – Malagricci, CC
SETTEMBRINI Isabella	1836, 24 novembre (ap.) – Gallesani, CC
SETTEMBRINI Maria	Cfr. Focardi Settembrini
SETTEMBRINI Maria Luisa	1824, 10 settembre (cons.) – Gallesani, CC
SETTESOLDI Filippo	1822, ... (cons.) – Simonetti, CC
SETTESOLDI Filippo	1832, 11 dicembre – Quirini, Agricoltura
SETTIMI Ignazio (Settimo)	1817, 13 marzo – Offredi, CC
SETTIMI Ignazio (Settimo)	1822, 10 novembre (cod.) – Offredi, CC
SETTIMI Teresa (Settima)	1826, 18 marzo – Corneli, CC
SETTIMI Vittoria	1832, 8 febbraio – Bartoli, CC
SETTIMO Antonio, eredità	1838, 24 settembre (inv.) – Succ. Contucci, CC
SEVERI Biagio	1825, 28 (cons.) e 30 maggio (ap.) – Succ. Pellegrini, CC

SEVERINI Andrea	1824, 12 marzo (ap.) – Scifoni, CC
SEVERINI Domenico	1823, 16 dicembre (cons.) – Fratocchi, CC
SEVERINI Domenico	1824, 16 gennaio (ap.) – Fratocchi, CC
SEVERINI Giovanni Battista	1825, 3 luglio (cons.) e 19 agosto (rest.) – Bellucci, CC
SEVERINI Giuseppe	1823, 6 novembre (cons.) – Scifoni, CC
SEVERINI Giuseppe	1829, 17 agosto (rest.) e 7 settembre (cons.) – Scifoni, CC
SEVERINI Giuseppe	1831, 2 luglio (rest.) – Succ. Scifoni, CC
SEVERINI Lorenzo	1824, 2 ottobre (exhib.) – Fratocchi, CC
SEVERINI Lorenzo	1838, 10 novembre (cons.) – Succ. Scifoni, CC
SEVERINI Lucia	1837, 13 ottobre (esibita) – Milanesi, CC
SEVERINI Luigi, eredità	1838, 21 agosto (inv.) – Fratocchi, CC
SEVERINI Maria	Cfr. Ferrari Severini
SEVERINI Matteo	1828, 4 ottobre (cons. cod.) – Fratocchi, CC
SEVERINI Mattia	1823, 8 ottobre (cons.) – Fratocchi, CC
SEVERINI Mattia	1824, 20 (rest.) e 21 marzo (nova cons.) – Fratocchi, CC
SEVERINI Mattia	1825, 30 aprile (rest. e cons.) – Fratocchi, CC
SEVERINI Mattia	1829, 25 settembre (rest. e nova cons.) – Fratocchi, CC
SEVERINI Mattia	1831, 24 settembre (rest. e cons.) – Fratocchi, CC
SEVERINI Mattia	1833, 8 novembre (ap.) – Fratocchi, CC
SEVERINI Vincenzo	1840, 19 maggio (cons.) – Damiani, PC
SEVEROLI Antonio Gabriele, E.mo (Card.)	1824, 8 settembre (ap.) – Gallesani, CC
SEYMOUR	Cfr. Hocker Seymour Kirhup
SEYMOUR ...	Cfr. Hocker Kirhup Seymour
SEYMOUR HOCKER KIRHUP ...	1822, 11 ottobre (cons.) – Sommaini, CC
SFERA	Cfr. Sfera
SFERA	Cfr. Spera
SFERA Maddalena	1822, 11 aprile – Pasini, CF
SFORZA Angela	Cfr. Bozzo Sforza
SFORZA CESARINI Lorenzo	1832, 9 giugno (cons.) – Fratocchi, CC
SFORZA CESARINI Lorenzo	1834, 1 agosto (cons.) – Fratocchi, CC
SFORZA CESARINI Lorenzo, duca	1837, 6 (rest.), 19 maggio (cons.) – Fratocchi, CC
SFORZA CESARINI Salvatore, Ecc. duca	1832, 6 (cons.) e 20 maggio (ap.) – Corneli, CC
SFORZA Giacinta	Cfr. De Torres Sforza Bonadies
SFORZA Giovanni e Cleofe	1839, 6 novembre (cons.) – Sartori, Vic.
SFORZA Lorenzo	Cfr. Cesarini Sforza
SFRONDOLA Ubaldo	1819, 1 febbraio – Burgi
SGAMBATI Francesco Maria	1835, 30 luglio (cons.) e 17 settembre (ap.) – D. Pomponi, CC
SGARIGLIA Maria, contessa	1817, 26 dicembre (exhib. folio) – Bartoli, CC
SGHERDI	Cfr. Schierdi
SGHLI Baldassarre	1831, 14 settembre – Mannucci, CC
SGRULLETTI Lucia	1817, 23 maggio – Mannucci, CC
SGRULLONI Andrea	1816, 13 febbraio – Delfini, CC
SGRULLONI Margherita	1819, 30 gennaio – Succ. Taschini, CC
SHEARMAN Giovanni	1816, 28 ottobre (ap.) – Succ. Megliorucci, CC
SHERMAN	Cfr. Shearman
SIBILIA Antonio, eredità	1837, 23 settembre (inv.) – Franchi, CC
SIBILIO Anna	Cfr. Salviucci Sibilio
SICCA Giuseppe	1824, 9 (cons.) e 10 aprile (ap.) – Gallesani, CC
SICCA Teresa, eredità	1839, 29 aprile (inv.) – Venuti
SICCO Angela	Cfr. Burrattini Sicco
SICHI Teresa	1825, 22 febbraio (cons.) e 7 marzo (ap.) – Succ. Milanesi, CC
SICILIANI Maria Battista	1825, 26 agosto (cons.) – Delfini, CC
SICURANI Pietro	1819, 5 marzo – Bersanti succ. de Sanctis, CC
SICURANI Teresa	Cfr. Marchetti Sicurani

SIDERA Anna e LEONARDI Caterina, eredi	1838, 28 luglio (atto notorietà) – Bacchetti, CC
SIDERA Luigi	1828, 2 ottobre – Succ. Ferruzzi, CC
SIECO	Cfr. Sicco
SIEUBERT BIONDI Giulia	Cfr. Lieubert Biondi
SIGHI Vincenzo	1817, 7 maggio – Bellucci, CC
SIGISMONDI Felice, eredità	1839, 28 gennaio (inv.) – Migliorucci
SIGNORE (Del) Filippo	1821, 12 febbraio – Salvi, CC
SIGNORE (Del) Pietro	1822, 19 maggio – Gaudenzi, Vic.
SIGNORELLI Giacomo	1831, 25 febbraio (cons.) e 28 settembre (ap.) – Gaudenzi, Vic.
SIGNORINI Alessandro	1827, 8 (cons.) e 21 aprile (ap.) – Pernazza, CC
SIGNORINI Angela	Cfr. Silvani Signorini
SIGNORINI Antonio	1840, 20 settembre (cons.) – Bacchetti
SIGNORINI Giacinta	1837, 9 settembre (cons.) – Gradassi, CC
SIGNORINI Giacinta	1840, 13 (ap.), 20 marzo (inv.) - Gradassi
SIGNORINI Giacomo	1837, 20 aprile – Fratocchi, CC
SILANI Gaetano	1829, 9 novembre (cons.) – Bartoli, CC
SILANI Giovanni	1827, 17 febbraio e 19 maggio (cod.) – Petti, AC
SILBER Pietro	1832, 29 agosto (cons.) – Franchi, CC
SILBER Pietro	1835, 15 settembre (ap.) – Franchi, CC
SILENZI Giovanni Battista	1831, 11 maggio – Mannucci, CC
SILLANI	Cfr. Silani
SILLI Francesco	1840, 2 aprile (cons.), 8 giugno (ap.), 11 luglio (inv.) – Torriani succ. Offredi
SILLI Santa	Cfr. Rossini Silli
SILVA (De) Alessandro	1821, 30 marzo (ap.) – Farinetti, RCAS
SILVA (de) Muzio (di Silva)	Cfr. Dandini di Silva
SILVA Filippo	1838, 20 settembre (cons.) – Hilbrat, Cap.
SILVA Filippo, eredi	1839, 4 ottobre (cons.) – Ciccolini, Vic.
SILVA Filippo	1839, 24 (ap.), 31 gennaio (inv.) – Hilbrat
SILVAGGI	Cfr. Selvaggi
SILVAGNI MASSA ...	1815, 18 febbraio – Damiani, CC
SILVANI Anna	Cfr. Ditomassi Silvani
SILVANI Anna	1837, 22 febbraio (rest.) – Fratocchi, CC
SILVANI AUDA Margherita	1829, 29 giugno (cons.) – Petti, AC
SILVANI Demetrio	1834, 17 dicembre (cons.) – Appolloni, CC
SILVANI Gaspare	1828, 17 febbraio – Gradassi, CC
SILVANI Lucrezia	1820, 11 maggio – Palombi, CC
SILVANI Margherita	1832, 28 agosto (ap.) – Petti, AC
SILVANI Orsola	1828, 22 aprile (cons.) e 18 agosto (ap.) – Damiani, CC
SILVANI SIGNORINI Angela	1821, 17 novembre – Pernazza, CC
SILVERI Stefano, conte	1840, 4 luglio (cons.) - Delfini
SILVESTRELLI Giovanni Tommaso	1840, 6 (revoca), 11 marzo (cambio) – Gradassi
SILVESTRI	Cfr. Sylvestre
SILVESTRI (De) CHIARELLI RAZZANI Angela	1825, 20 ottobre (cons.) – Quirini, Agricoltura
SILVESTRI Andrea	1820, 5 ottobre (ap.) – Gallesani, CC
SILVESTRI Angelo	1822, 18 novembre – Succ. Bellucci, CC
SILVESTRI Anna Maria	1820, 13 gennaio – Pasini, CF
SILVESTRI Domenico	1825, 2 aprile (cons.) – Succ. Pellegrini, CC
SILVESTRI Domenico	1830, 7 aprile (cons.) – Succ. Pellegrini, CC
SILVESTRI Domenico	1833, 17 giugno (ap.) – Appolloni, CC
SILVESTRI Dorotea	Cfr. Battistoni Silvestri
SILVESTRI Filippo	1824, 30 giugno (cons.) – Succ. Pellegrini, CC
SILVESTRI Filippo	1825, 2 aprile (cons. cod.) – Succ. Pellegrini, CC
SILVESTRI Filippo	1830, 12 ottobre (cons.) – Succ. Pellegrini, CC
SILVESTRI Filippo	1834, 30 dicembre (cons.) – Appolloni, CC
SILVESTRI Filippo	1835, 25 dicembre (cons. cod.) – Appolloni, CC
SILVESTRI Filippo	1836, 15 giugno (cons. cod.) – A. Appolloni, CC
SILVESTRI Filippo	1838, 2 marzo (ap.) – Appolloni, Cap.

SILVESTRI Giovanni	1828, 21 ottobre (exhib.) - ASS
SILVESTRI Luigi	1840, 30 gennaio – Succ. Gallesani
SILVESTRI Maria	Cfr. Rotti Silvestri
SILVESTRI Maria	1836, 1 giugno (ap.) – Venuti, CC
SILVESTRI Maria Anna	1830, 20 ottobre – Gallesani, CC
SILVESTRI Maria Giovanna	1823, 12 dicembre – Delfini, CC
SILVESTRI TORTI Teresa	1814, 20 luglio – Damiani, CC
SILVESTRINI Teresa	1832, 1 febbraio (ap.) – Offredi, CC
SILVI Antonia	Cfr. Panizzi Silvi
SILVI Caterina	1826, 4 dicembre – De Cupis, CC
SILVI Celestino	1821, 26 novembre – Offredi, CC
SILVI FRIZZI Giovanni	1831, 21 aprile – Gallesani, CC
SILVI Gaetano, eredità	1839, 10 gennaio (inv.) – B. Pomponi
SILVIANI Anna Maria	1833, 26 aprile (cons.) e 11 ottobre (ap.) – Succ. Diamilla, Vic.
SIMEONI Carlo	1824, 22 marzo – Poggioli, CC
SIMEONI Elisabetta	1821, 22 giugno – Succ. Contucci, CC
SIMEONI Margherita	1834, 5 aprile (cons.) – Gaudenzi, CC
SIMEONI Pietro	1825, 21 marzo e 1 ottobre – Conflenti, CC
SIMONCELLI Girolamo, patrimonio del fu	1837, 8 aprile (quietanza) – Appolloni, CC
SIMONCINI Camillo	1818, 19 luglio – Gaudenzi succ. Cicconi, Vic.
SIMONCINI Francesco	1819, 12 aprile (ap.) – Pasini, CF
SIMONCINI Francesco	1833, 4 novembre (ap.) – Ciccolini, Vic.
SIMONCINI Giovanna	1817, 22 gennaio – Palombi, CC
SIMONE (De) Domenico, E.mo (Card.)	1830, 20 settembre (cons.) – Succ. Pellegrini, CC
SIMONE (De) Domenico, eredità (o De Simoni)	1837, 9 (app. biffe ed esibita), 10 (rimoz. e verbale chiusura e trasp. cadavere), 14 (tumolazione), 20 (rimoz.biffe) e 22 novembre (descriz. eredità) – Appolloni, CC
SIMONE (De) Domenico, RPD	1827, 21 luglio (cons.) - Succ. Pellegrini, CC
SIMONE (De) Gioacchino	1837, 24 luglio (cons.) – Contucci, CC
SIMONE (De) Giovanni	1834, 3 luglio – Bellucci, CC
SIMONE (De) Mariano	1837, 7 settembre (ap.) - Vitti, Conservatori
SIMONELLI	Cfr. Simonetti
SIMONETTI Filippo	Cfr. Stefanoni Simonetti
SIMONETTI Filippo, march., creditori patrim.fu	1838, 3 agosto (ratif. trans. cessione) – Petti, AC
SIMONETTI Flavia	1820, 9 ottobre – Succ. Sacchi, CC
SIMONETTI Francesco	1828, 27 febbraio (cons.) – Fratocchi, CC
SIMONETTI Francesco Saverio	1826, 11 aprile (cons.) – Offredi, CC
SIMONETTI Francesco Saverio	1830, 6 maggio (ap.) – Offredi, CC
SIMONETTI Francesco Saverio, eredi	1830, 28 maggio (inv.) - FSP
SIMONETTI Francesco Saverio (+1830)	Notaio capitolino
SIMONETTI Gaetano e Lattanzi Angela	1819, 24 e 29 novembre – Mannucci, CC
SIMONETTI Giuseppe	1840, 26 ottobre (cons.) - Bartoli
SIMONETTI Luisa, contessa	1822, 28 agosto – Delfini, CC
SIMONETTI Maria	Cfr. Tudò Simonetti
SIMONETTI MISSINI Virginia	1831, 28 genn. (ap. test. e cod.) – Fratocchi, CC
SIMONETTI MISSINI Virginia (Simonelli)	1825, 30 aprile (cons.) – Fratocchi, CC
SIMONETTI MISSINI Virginia, contessa	1828, 11 luglio (cons. cod.) – Fratocchi, CC
SIMONETTI Raffaele, RPD	1820, 22 febbraio (ap.) – Succ. Pellegrini, CC
SIMONETTI Rita	1818, 17 maggio – Provinciali, AC
SIMONETTI Rita	1827, 28 sett. (rest. e cons.) – Succ. Sacchi, CC
SIMONETTI Rita	1836, 18 ottobre (cons.) – Succ. Offredi, CC
SIMONETTI Rita	1836, 23 maggio (rest.) – Calvaresi, CC
SIMONETTI Rita	1837, 24 febbraio (rest.) - Calvaresi, CC
SIMONETTI Rita	1837, 23 febbraio (rest.), 16 maggio (cons.), 26 agosto (cons.) – Succ. Offredi, CC
SIMONETTI Rosa	1822, 19 novembre (cons.) – Poggioli, CC
SIMONETTI Silvestro	1828, 18 aprile (cons.) – Fratocchi, CC
SIMONETTI Vincenzo, R.	1830, 11 febbraio – Gaudenzi, Vic.

SIMONI Maria Angela	1832, 18 settembre (cons.) – Succ. Contucci, CC
SIMONI Maria Angela	1836, 11 novembre (cons.) – Bacchetti, CC
SIMONI Maria Angela, o solo Angela	1840, 18 (ap.), 27 gennaio (inv.) – Bacchetti
SIMPA Pietro	1833, 2 giugno – Gradassi, CC
SINIBALDI Antonia	Cfr. Montaldi Sinibaldi
SINIBALDI Benedetto, RPD	1816, 13 aprile – Succ. Palombi, CC
SINIBALDI Caterina	1837, 6 settembre (cons.) – Succ. Offredi, CC
SINIBALDI Caterina	1838, 26 ottobre (ap.) – Succ. Offredi, CC
SINIBALDI Cesare, eredità	1837, 3 (apposiz. biffe), 8 luglio (inv.) – Damiani, PC
SINIBALDI Cesare, eredità	1838, 8 luglio (inv.) – Damiani, PC
SINIBALDI Cesare, eredità (Sinnibaldi)	1840, 6 luglio (ap. offerte), 9 dicembre (verbale) – Damiani, PC
SINIBALDI Francesco, Rev. D.	1839, 30 giugno (cons.), 27 luglio (ap.), 9 (inv.), 30 ago. (surrogaz. amministrazione) – Gradassi
SINIBALDI Francesco, RD	1822, 18 settembre (cons.) – Mannucci, CC
SINIBALDI Giacomo, marchese	1837, 10 maggio (cons.) – Fratocchi, CC
SINIBALDI Giacomo, Mons. D. (Sinnibaldi)	1840, 24 giugno (rest.), 3 lug. (cons.) - Fratocchi
SINIBALDI Gregorio	1839, 7 giugno (cons.) – Hilbrat, Cap.
SINIBALDI Gregorio (Sinnibaldi)	1840, 29 maggio (cons. cod.) – Hilbrat
SINIBALDI Paola	1817, 17 gennaio – Nardi, Civitella S. Paolo
SINIBALDI Paolo	1817, 17 gennaio – Nardi, RCS
SINIBALDI Pietro	1839, 16 novembre (esibita copia) – Damiani, PC
SINIBALDI Regina	1834, 22 settembre – Petti, AC
SINIBALDI Rosa	1827, 14 settembre – Simonetti, CC
SINIBALDI Sabatino	1824, 9 marzo (ap.) – Casini, AC
SINIBALDI Salvatore	1830, 4 luglio (cons.) – Gallesani, CC
SINIBALDI Teresa (Sinnibaldi)	1840, 26 giugno (cons.) – Succ. Contucci
SINIBALDI Teresa, eredità (Sinnibaldi)	1840, 31 dicembre (aggiunta inv.) – Succ. Venuti
SINIBALDI Vincenzo	1825, 1 febbraio (cons.) e 23 agosto (rest.) – Bellucci, CC
SINIBALDI Vittoria	1822, 8 maggio (rest.) e 27 dicembre (ap.) – Palombi, CC
SINNIBALDI	Cfr. Sinibaldi
SIOTTI Michele	1816, 8 agosto (ap.) -Paparozzi, AC
SIRLETTI Zefirino	1832, 20 settembre – Gaudenzi, Vic.
SIRONI Antonio	1834, 16 giugno – Monti, Vic.
SIRONI Antonio	1834, 20 settembre (cod.) e 15 novembre (ap. test. e cod.) – Gaudenzi, Vic.
SIRONI Diego	1820, 23 giugno – Succ. Ferri, Vic.
SIRONI Diego	1830, 6 maggio (cons.) – Corneli, CC
SIRONI Luigi	1839, 3 maggio (cons.) - Venuti
SISCHI Maria Anna	1835, 23 marzo (cons.) – Succ. Gaudenzi, Vic.
SISCO Giuseppe	1825, 10 giugno (rest.) e 25 luglio (cons.) – Sommaini, CC
SISCO Giuseppe	1827, 24 luglio (rest.) – Sommaini, CC
SISCO Giuseppe	1829, 1 marzo (cons.) e 30 dicembre (rest. e nova cons.) – Sommaini, CC
SISCO Giuseppe	1830, 24 (cons. cod.) e 26 gennaio (ap. test. e cod.) – Sommaini, CC
SISCO Pietro	1821, 6 marzo (ap.) – Bersanti, CC
SISTI Caterina	Cfr. Cecchini Sisti
SISTI Gioacchino	1836, 9 febbraio (cons.) – Calvaresi, CC
SISTI Girolama	1820, 18 aprile – Fiammetta, CC
SISTI Giuseppe Maria, Avv.	1839, 28 nov. (ap. test. e deposito) – B. Pomponi
SIVOLI Fermina	1824, 19 gennaio – Succ. Monetti, CC
SMERALDI Angela	1835, 2 luglio (cons.) – Fabrica
SMERALDI Angela	1837, 8 novembre (rest.) – Cherubini, RFSP
SMITH Luigi (Smit)	1828, 21 maggio (cons.) e 16 settembre (ap.) – Succ. Contucci, CC

SNEIDER Raffaele	1823, 4 maggio – Pernazza, CC
SOAVE Giuseppe Luigi, RD	1827, 2 maggio (cons.) – Fratocchi, CC
SOAVE Luigi, R.	1833, 15 luglio (cons.) – Delfini, CC
SOCCORSI Filippo	1837, 28 agosto (cons.) – Damiani, PC
SOCCORSO Maria (Del Soccorso)	Cfr. Stefanoni Del Soccorso Tudò Catalan
SOCCORSO Maria, marchesa (Del Soccorso)	1835, 26 giugno (cons. cod.) – Fratocchi, CC
SOCCORSO TUDO' Maria, marchesa	1831, 15 ottobre (cons.) – Fratocchi, CC
SOCCORSO TUDO' Maria, marchesa (Del Soccorso)	1831, 25 settembre (cons.) – Succ. Contucci, CC
SOCRATE Anna	1823, 25 novembre – Taddei, SR
SODANI Francesco, eredità	1840, 21 marzo (quietanza), 7 aprile (quietanza), 8 agosto (quietanza), 16 novembre (quietanza), 5 dicembre (quietanza) – Succ. Gallesani
SODANI Maria	1830, 22 febbraio (ap.) – Ciccolini, Vic.
SODERINI Francesco, conte	1817, 23 dicembre (ap. test. e cod. ed exhib. folio) – Damiani, CC
SODERINI Lorenzo, conte	1836, 8 giugno (cons.) – Ciccolini, Vic.
SODERINI Porzia, contessa	1818, 26 agosto – Scifoni, CC
SOFFREDINI Di PIETRO Maria Anna	1833, 14 agosto – D. Pomponi, CC
SOGLIA Giovanni, R.Mo Mons. D.	1837, 31 agosto (cons.) – Monti, Vic.
SOGLIA Giovanni, RPD	1826, 26 dicembre (rest.) – Fratocchi, CC
SOLARI RICCI Angela	1825, 31 gennaio – Succ. Taschini, CC
SOLDATI Luigi	1835, 5 gennaio – Scifoni, CC
SOLDI Giuseppe	1816, 25 gennaio – Damiani, CC
SOLDI Giuseppe	1819, 22 e 26 (cod.) marzo – Poggioli, CC
SOLDI Salvatore	1821, 22 marzo – Fratocchi, CC
SOLDINI Alessandro (+1809), successore	Notaio del Governatore
SOLDINI Marianna	1840, 7, 13 agosto - Bacchetti
SOLDINI Nicola	1824, 6 dicembre – Casini, AC
SOLDINI Pietro Paolo	1824, 18 marzo (cons.) – Succ. Milanese, CC
SOLE (Del) Geltrude	1826, 19 giugno – Palombi, CC
SOLIS (De) Giustina	Cfr. Ciogni De Solis
SOLLISAIDER Anna Maria	1833, 12 luglio (cons.) – Succ. Diamilla, Vic.
SOLLISAIDER Anna Maria (Sallasaider)	1834, 16 marzo (ap.) – Succ. Diamilla, CC
SOLMS (De) Federica, contessa	1832, 23 (cons.) e 27 dicembre (ap.) – Bartoli, CC
SOMAGLIA (della) Giulio Maria, Card., eredità	1837, 27 nov. (erez. Cappellania) – Petti, AC
SOMAGLIA (della) Giulio Maria, E.mo (Card.)	1830, 2 aprile (pubblicat.) – Offredi, CC
SOMASCHI Antonio	1833, 1 febbraio – Petti, AC
SOMIGLI Teresa	1817, 5 maggio (ap.) – Bartoli, CC
SOMMA (De) Carlo	Notaio capitolino
SOMMAINI Carlo Maria	1819, 10 novembre (rest.) – Poggioli, CC
SOMMAINI Carlo Maria	1822, 17 sett. (cons. clausi) – Malagricci, CC
SOMMAINI Carlo Maria	1824, 27 marzo (rest.) e 28 aprile (nova cons.) – Malagricci, CC
SOMMAINI Carlo Maria	1828, 24 dicembre (cons.) – Lorenzini, CC
SOMMAINI Carlo Maria	1830, 13 novembre (cons.) – Pomponi, BCC
SOMMAINI Carlo Maria	1831, 27 agosto (cons.) – B. Pomponi, CC
SOMMAINI Carlo Maria	1832, 28 febbraio (cons.) – B. Pomponi, CC
SOMMAINI Carlo Maria	1836, 17 gennaio (ap.) - B. Pomponi, CC
SOMMAINI Carlo Maria	Notaio capitolino, succ. di Poggioli (1828), succ. di Venuti (1828), succ. di Monetti (1832)
SOMMAINI Paolo	1817, 15 marzo (ap.) – Malagricci, CC
SOMMARIVA Gaetano	1831, 5 e 9 (cod.) settembre – Mannucci, CC
SOMMARIVA Gaetano	1832, 28 ottobre (cons.) – Mannucci, CC
SONNINO Maria Antonia (Sonnini), (ebrea?)	1823, 8 gennaio – Pasini, CF
SONNINO Onorata	Cfr. Di Laudadio Sonnino
SONNINO Salomone, (ebreo)	1824, 22 novembre (cons.) – Succ. Taschini, CC
SONNINO Salomone, (ebreo)	1835, 11 marzo (ap.) – De Cupis, CC
SONNINO SPIZZICHINO Speranza, (ebrea)	1838, 31 dicembre - Tassi
SORBOLONGHI Maria	Cfr. Vaccari Sorbolonghi

SORDI Pietro Paolo	1821, 21 luglio (ap.) – Bersanti, CC
SORDINI Maria Rosa	1840, 22 aprile – Quirini, Agricoltura
SORDO (Del) Sante, eredità	1838, 4 aprile (inv.) – Succ. Contucci, CC
SORECA Sebastiano	1828, 20 agosto – Nelli, Formelli
SORGI Francesco	1835, 10 settembre (cons.) – Appolloni, CC
SORIANI Felice	1825, 7 settembre (cons.) – Franchi, CC
SORIANI FONTANA Felice	1826, 31 gennaio (cons.) – Franchi, CC
SOTTINI Giovanni Battista	1825, 13 dicembre – Succ. Ferruzzi, CC
SOTTOVIA Pasquale	1839, 3 agosto – Quirini, Agricoltura
SOZZI Colombano Luigi	1834, 3 aprile (cons.) e 12 maggio (rest. e cons.) – Bacchetti, CC
SOZZI Giuseppe, R.	1821, 16 e 17 (rest.) ottobre – Scifoni, CC
SOZZI Pietro, eredità	1840, 15 luglio (descriz. mola) – Succ. Monetti
SPACCATROCI Andrea	1828, 9 aprile – Succ. Contucci, CC
SPADA Antonia	Cfr. Salvi Spada
SPADA Giacinta	Cfr. Ruspoli Spada
SPADA Giuseppe, R.mo D.	1828, 5 settembre – Scifoni, CC
SPADA Marco	1820, 26 novembre – Amadei, Exc. Senatoris
SPADA Maria	1820, 10 giugno (rest.) – Succ. Monetti, CC
SPADA Maria	1830, 20 luglio (ap.) – De Sanctis, CC
SPADA PERETTI Maria	1824, 21 maggio (cons.) – Succ. Damiani, CC
SPADACCIOLI Maria Anna	1825, 2 luglio (cons.) – Succ. Monetti, CC
SPADINI Carlo (Spadino)	1827, 27 gennaio (exhib.) – Poggioli, CC
SPADINI Lorenzo	1824, 26 aprile (ap.) – Succ. Sacchi, CC
SPADOLINO Giulio Cesare	1835, 6 febbraio – Succ. Milanese, CC
SPADONI Andrea	1837, 18 settembre (cons.) – Appolloni, CC
SPADONI Fortunata	1834, 21 aprile – Mannucci, CC
SPADONI Giovanni Battista	1831, 28 novembre (cons.) e 7 dicembre (ap.) – A. Appolloni, CC
SPADONI Maria Anna	Cfr. Cremonini Spadoni
SPADUCCI Caterina	1832, 18 novembre (cons.) – Succ. Ferruzzi, CC
SPADUCCI D'OTTAVI Caterina	1838, 27 giugno (cons.) – Gradassi, Cap.
SPAGNA Agostino	1824, 28 mar. (cons.) e 2 apr. (ap.) – Offredi, CC
SPAGNA Giuseppe	1833, 30 aprile (test. e cons.) – Offredi, CC
SPAGNA Giuseppe, eredità	1839, 4 dicembre (ap.) – Torriani
SPAGNOLI Anna Rosa	1834, 26 aprile – Agricoltura
SPAGNOLI Benedetta, eredità	1838, 17 febbraio (apposizione biffe), 21 (esame ad perpetuam) e 22 marzo (descrizione) – Galleani, CC
SPAGNOLI BENUCCI Serafina	1839, 18 febbraio (cons.) – Gradassi
SPAGNOLI Bernardino	1831, 25 maggio – Franchi, CC
SPAGNOLI Francesco Maria	1826, 3 febbraio (cons.) – Succ. Pellegrini, CC
SPAGNOLI Giovanni Battista	1838, 24 febbraio (ap.) – Mannucci, Cap.
SPAGNOLI Ignazio	1835, 25 aprile – Malagricci, CC
SPAGNOLI Tommaso	Archivista di S. Spirito
SPAGNOLO Giuseppe	1817, 12 aprile – Succ. Milanese, CC
SPALETTA	Cfr. Spalletta
SPALLETTA Giovanni Battista	1821, 4 giugno (cod.) – Succ. Monetti, CC
SPALLETTA Pietro (Spaletta)	1822, 9 agosto – Pozzi, CC
SPANELLI Laura	1823, 1 settembre – Lorenzini, CC
SPANELLI Laura	1826, 8 ottobre – Minelli, CC
SPANELLI Vincenzo	1825, 5 dicembre (cons.) – Succ. Monetti, CC
SPANELLI Vincenzo	1826, 12 giugno (ap.) – Succ. Monetti, CC
SPANI Maria	Cfr. Fromer Spani
SPARAGNA Giovanni Francesco (Sparagana)	1831, 11 febbraio (cons.) – Venuti, CC
SPARAGNA Giovanni Francesco	1839, 12 marzo (rest.) – Venuti
SPARAPANI GENTILI Margherita	1820, 13 dicembre – Poggioli, CC
SPATIANI	Cfr. Spaziani
SPATONIA Teresa	1822, 15 giugno – Palombi, CC
SPATORCIA Giulio	1835, 28 settembre – Gradassi, CC

SPAZIANI Brigida	1824, 18 gennaio (cons.) – Delfini, CC
SPAZIANI Giacomo	1837, 27 luglio (cons.) – Calvaresi, CC
SPAZIANI Giuseppe	1840, 13 giugno – Hilbrat
SPAZIANI Margherita (Spatiani)	Cfr. Rinzi Spaziani, Rinzi Uzzini Spaziani
SPEDALIERI Odoardo	1825, 26 febbraio (ap.) – Poggioli, CC
SPERA Luigi, RD	1828, 14 (cons.) e 19 agosto (ap.) – Fratocchi, CC
SPERABENE Filippo, eredità	1840, 17 luglio (inv.) – Hilbrat
SPERABENE Maddalena	1840, 14 novembre – Hilbrat
SPERABENE Petronilla	1832, 13 novembre – Gradassi, CC
SPERANDIANI Domenica	1834, 1 ottobre – Gradassi, CC
SPERANDIO Camilla	Cfr. Lisca Sperandio
SPERANDIO Maria Grazia	Cfr. Meniconi Sperandio
SPERANZA Annunziata	1824, 10 maggio – Gaudenzi, Vic.
SPERANZA Cecilia	Cfr. Letten Speranza
SPERANZA Clara	1820, 7 agosto – Succ. Damiani, CC
SPERANZA Vincenzo	1820, 28 aprile – Palombi, CC
SPERONI Geltrude	1816, 19 settembre – Natali, Ripetta
SPERONI Gregorio, RD	1836, 12 (cons.) e 25 giugno (ap.) – Argenti, SC
SPEZI Giovanni, eredità	1837, 9 nov. (descriz.) – Succ. Gaudenzi, Vic.
SPEZIA Bernardo	1823, 14 novembre – Diamilla, Vic.
SPEZIA Caterina	1837, 20 settembre – Nelli, pubblico
SPHINKS	Cfr. Spinks
SPICHER Giacomo	1837, 26 settembre (esibita) – Mastrozzi, ASS
SPIGA Anna Maria	1839, 31 luglio (ap.) – Palombi
SPIGHETTI Agnese	1836, 28 ottobre (ap.) – Succ. Contucci, CC
SPIGHETTI Camillo	1824, 24 novembre (cons.) – Succ. Damiani, CC
SPIKER	Cfr. Spicher
SPINA Caterina	1820, 22 agosto – Succ. Sacchi, CC
SPINA Giuseppe, ch. me. Card., eredità	1839, 6 aprile (spiegazione fiducia) – Bartoli
SPINELLI Caterina	Cfr. Parmegiani Spinelli
SPINELLI Giuseppe	1827, 20 aprile (cons.) – Conflenti, CC
SPINELLI Giuseppe	1827, 30 aprile (cons.). 5 giugno (cons. cod.) e 18 settembre (ap. test. e cod.) – Simonetti, CC
SPINELLI Giuseppe	1837, 17 agosto (cons.) – Appolloni, CC
SPINELLI Margherita	1829, 1 (test. e cons.) e 9 dicembre (ap.) – Mannucci, CC
SPINELLI o Spinelli Barile Tommaso Francesco	Cfr. Barile Spinelli
SPINELLI Tommaso Francesco, marchese	1829, 20 maggio (cons.) e 17 settembre (rest. e cons.) – Offredi, CC
SPINELLI Tommaso Francesco, marchese	1830, 22 gennaio (ap.) – Offredi, CC
SPINELLI Tommaso, marchese	1821, 6 luglio (cod.) – Succ. Monetti, CC
SPINKS Giorgio	1830, 14 (cons.) e 16 marzo (ap.) – Sommaini, CC
SPINOLA Carlo	Cfr. Antonini Savelli Spinola, Savelli Spinola
SPINOSI Pasqua	1826, 10 aprile – Lorenzini, CC
SPIZZI Maddalena, eredità	1838, 8 maggio (esib. nota) – Succ. Offredi, CC
SPIZZICHINI FINI Domenica	1814, 21 maggio – Conflenti, CC
SPIZZICHINO Speranza	Cfr. Sonnino Spizzichino
SPLENDORI Bernardino	1835, 3 novembre – Succ. Contucci, CC
SPOGLI Mariano	1823, 15 maggio (cons.) – Mannucci, CC
SPOLVERINI Francesco, RPD	1830, 6 dicembre (cons.) – Succ. Monetti, CC
SPONTINI Gaspare Luigi Pacifico, Cav.	1839, 19 febbraio (cons.) – Appolloni, Cap.
SPUNTA ASTOLFI Innocenza	1838, 6 dicembre – Nelli, pubblico
SQUANQUARILLI Ferdinando (+1799), succ. ¹⁸	Notai capitolino
SQUANQUARILLI Giuseppe	1833, 4 luglio – Mannucci, CC
SQUARTI GENTILI Settimia, contessa, eredità	1838, 8 (ap test. e sugelli o apposiz. sigilli), 24 agosto (inv.) – Palombi, CC
SQUARTI Settimia	1827, 9 agosto (cons.) – Bartoli, CC
SQUARTI Settimia	1829, 13 agosto (cons.) – Palombi, CC

¹⁸ De Vizio segna il successore fino al 1808 mentre è presente fino al 1816.

SQUARTI Settimia	1830, 22 maggio (cons.) – Palombi, CC
SQUARTI Settimia, contessa	1823, 30 luglio (cons.) – Petti, CC
SQUARTI Settimia, contessa	1826, 13 marzo (rest.) – Ruggeri, AC
STACCIOLI Margherita	1816, 21 marzo – Succ. Sacchi, CC
STACCOLI Camilla	1834, 10 luglio – Monti, Vic.
STADERA	Cfr. Statera
STADERINI Maria	1816, 11 maggio – Lorenzini, CC
STAFFELLI	Cfr. Stoffelli
STAGGI Vincenzo, R.	1834, 21 marzo – Gaudenzi, Vic.
STAGNI Ippolito	1830, 7 gennaio (exhib.) – Venuti, CC
STAIMAN Rosalia	1831, 15 giugno (cons.) – Conflenti, CC
STAIMAN Rosalia (Steiman)	1832, 8 ottobre (cons.) – Conflenti, CC
STAMBRINI Camilla (Stambini)	1819, 11 febbraio – Palombi, CC
STAMBRINI Eleonora	1822, 2 marzo (annullat.) – Salvi, CC
STAMBRINI Eleonora	1825, 5 ottobre (cons.) – Salvi, CC
STAMBRINI Eleonora	1826, 19 settembre (res.) – Corneli, CC
STAMBRINI Marcello	1830, 26 agosto (cons.) – Succ. Monetti, CC
STAMBRINI MARGUZI Candida	1827, 16 ottobre – Succ. Contucci, CC
STAMBRINI Scipione	1825, 19 maggio – Salvi, CC
STAMBRINI Teresa	1829, 22 genn. (cons.) e 8 mar. (ap.) – Petti, AC
STAMPA Angelo	1827, 20 novembre (cons.) – Offredi, CC
STAMPA Angelo	1828, 29 marzo (ap.) – Offredi, CC
STAMPA Maria Anna	1830, 22 aprile (cons.) – Franchi, CC
STAMPA Maria Anna	1831, 9 ottobre (ap.) – Franchi, CC
STAMPA Pietro, eredità	1840, 20 marzo (dazione in solutum) – Bacchetti
STAMPEGGIO CAVALLAZZI Rosa	1815, 1 febbraio (donat.) – Gallesani, CC
STANCHI Bibiano	1818, 5 agosto – Bartoli, CC
STANGHER Lorenzo	1837, 12 febbraio (cons.), 3 marzo (ap.) – Diamilla, Vic.
STATERA Maria (o Stadera)	1825, 22 ottobre (rest. e nova cons.) – Succ. Sacchi, CC
STATUTI Domenico	1832, 3 agosto (cons.) e 21 settembre (ap.) – A. Appolloni, CC
STAZI Alessandro	1840, 1 dicembre (cons. e rest.) – Damiani, PC
STAZI Alessandro (Stazzi)	1837, 28 agosto (cons.) – Damiani, PC
STAZI Arcangela	1840, 4 dicembre – Ciccolini, CC
STAZI Giovanni Battista	1817, 31 marzo (ap.) – Bellucci, CC
STAZI Giovanni Battista	1818, 1 luglio (ap.) – Succ. Sacchi, CC
STAZI Maddalena	1826, 7 luglio (cons.) – Monti, Vic.
STAZI Maddalena	1829, 9 aprile (cons.) – Monti, Vic.
STAZI Maddalena	1832, 27 luglio (cons.) – Monti, Vic.
STAZI Paolo (Stazii)	1820, 12 agosto - Succ. Ferri, Vic.
STAZZI	Cfr. Stazi
STECCHIA Teresa	1839, 25 febbraio (cons.) - Hilbrat
STECCHINI Camilla	Cfr. Volpini Stecchini
STEFANELLI Andrea	1821, 15 maggio – Succ. Pellegrini, CC
STEFANI Alessandro e Giovanni, eredità	1839, 12 sett. (esame ad perpetuum) - Gradassi
STEFANI Antonio (De Stefani)	1835, 30 gennaio (cons.) e 1 febbraio (ap.) – Succ. Gaudenzi, Vic.
STEFANI Cecilia	1819, 20 dicembre – Succ. Taschini, CC
STEFANI Cecilia	1825, 10 giugno e 5 ottobre – Succ. Taschini, CC
STEFANI CIAMPELLETTI Olimpia	1824, 3 giugno (ap.) – Conflenti, CC
STEFANI CIAMPELLETTI Pio	1821, 22 dicembre (ap.) – Conflenti, CC
STEFANI Pietro	1823, 19 marzo (cons. cod.) – Minelli, CC
STEFANI Pietro	1829, 14 novembre (ap. 2 cod.) – Corneli, CC
STEFANI Pietro, RD	1826, 27 febbraio (rest. cod.) – Minelli, CC
STEFANI Pietro, RD	1826, 16 marzo (cons. cod.) – Corneli, CC
STEFANINI Angelo	1816, 7 agosto – Succ. Squanquarilli, CC
STEFANINI Domenico	1831, 15 marzo (ap.) – Bartoli, CC
STEFANINI Giovanni Benedetto	1820, 14 settembre (ap.) – Palombi, CC

STEFANINI Maria Anna	1819, 25 dicembre – Ferruzzi, CC
STEFANINI Marianna	1820, 24 gennaio (cod.) – Ferruzzi, CC
STEFANO (De) Pietro	1815, 7 dicembre – Casini, AC
STEFANONI Del SOCCORSO TUDO' CATALAN Maria, marchesa (o Tudò Del Soccorso Catalan Stefanoni)	1836, 27 e 27 maggio (cons. cod.) – Fratocchi, CC
STEFANONI GAROFALO Costanza, marchesa	1817, 6 ottobre – Succ. Milanese, CC
STEFANONI Maria, marchesa	1829, 31 dicembre – Succ. Contucci, CC
STEFANONI Maria, marchesa	1833, 13 settembre (cons.) e 4 novembre (ap.) – Fratocchi, CC
STEFANONI SIMONETTI Filippo, marchese	1831, 14 luglio (ap.) – Succ. Contucci, CC
STEFANUCCI Bonaventura, eredità	1837, 19 settembre (inv.) – Succ. Monetti, CC
STEFANUCCI Carolina	Cfr. Pirri Stefanucci
STEFANUCCI Ottavia	1839, 18 aprile (ap.) - Gaggiotti
STEFANUCCI Paolo	1819, 11 giugno – Monti, Vic.
STEFANUCCI Teresa	Cfr. Conti Stefanucci
STEIMAN	Cfr. Staiman
STELLA Gaspare	1818, 18 novembre – Pasini, CF
STELLA Lorenzo	1820, 27 luglio – Delfini, CC
STELLA Lorenzo	1827, 4 aprile (cons.) – Delfini, CC
STELLA Lorenzo	1830, 21 aprile (cons.) – Scifoni, CC
STELLA Lorenzo	1832, 18 nov. (cons. cod.) – Succ. Scifoni, CC
STELLA Lorenzo	1833, 18 feb. (ap. test. e cod.) – Succ. Scifoni, CC
STELLA Maria	1821, 29 gennaio – Succ. Taschini, CC
STELLA Pietro (Della Stella)	1830, 6 febbraio – Venuti, CC
STELLER Antonio	1825, 26 febbraio (cons.) e 2 marzo (ap.) – Scifoni, CC
STELLERI Giuseppe	1821, 25 marzo (ap.) – Scifoni, CC
STENDARDI Rosa	1828, 11 agosto – Gradassi, CC
STENGHER Margherita (o Stenger)	Cfr. Franz Stengher
STERBINI Alessandro	1818, 16 luglio (rest.) – Damiani, CC
STERBINI Alessandro	1831, 29 gennaio (rest.) e 14 aprile (cons.) – De Santis, CC
STERBINI Alessandro	1837, 4 febbraio (ap.) – De Santis, CC
STERBINI Faustino	1837, 26 agosto (cons.) – Bacchetti, CC
STERN Ludovico	1835, 1 aprile – Palombi, CC
STERN Maria Maddalena	1837, 18 aprile (ap.) – Venuti, CC
STIFO Antonio	Cfr. Trinca Stifo
STIVANI Giovanni Battista	1820, 16 dicembre (ap.) – Succ. Cicconi, Vic.
STOCCHI JANNUCCI Agnese	1836, 9 maggio – Ferruzzi, CC
STOCKER KIRHUP SEYMOUR ...	Cfr. Seymour Hocker Kirhup
STOCKER KIRKUP ...	1825, 11 febbraio (rest.) – Sommaini, CC
STOFFELLI Felice	1836, 29 marzo – Damiani, Senat.
STOLFI	Cfr. Astolfi
STOLFI Giovanni	1817, 4 marzo – Ferruzzi, CC
STOLI Teopista, eredità	1839, 27 febbraio (apposizione biffe), 11 marzo (descrizione) – Fratocchi
STOPPANI Francesco	1829, 24 luglio (cons.) e 2 ott. – Malagricci, CC
STOPPANI Francesco	1830, 19 febbraio (ap.) – Malagricci, CC
STOPPOLINI Santa	1819, 18 maggio – Amadei, Senatoris
STORACE CANALE Caterina	1831, 28 luglio (rest. e cons.) – Bartoli, CC
STORACE Caterina	1828, 1 agosto (rest.) – Bartoli, CC
STORACE Caterina	1829, 4 febbraio (cons.) – Bartoli, CC
STORACE Caterina	1830, 2 ottobre (rest. e cons.) – Bartoli, CC
STORACE Caterina	1834, 17 febbraio (rest. e cons.) e 23 aprile (ap.) – Bartoli, CC
STORACE Cesare Maria, R.mo D.	1825, 12 settembre (cons.) – Fratocchi, CC
STORACE Cesare Maria, R.mo D.	1826, 8 maggio (cons. cod.) – Fratocchi, CC
STORACE Cesare Maria, R.mo D.	1828, 1 (ap. test. e cod.) e 16 (exhib.) – Fratocchi, CC

STORACE Cesare Maria, RD	1824, 18 settembre (cons.) – Fratocchi, CC
STORACE Teresa	1825, 3 agosto (rest.) e 12 settembre (cons.) – Fratocchi, CC
STORACE Teresa	1828, 13 agosto (cons. cod.) – Fratocchi, CC
STORACE Teresa	1830, 6 aprile (rest. test. e cod. e cons.) – Fratocchi, CC
STORACE Teresa	1834, 4 gennaio (ap. test. e cod.) – Fratocchi, CC
STORACE Teresa	Cfr. Vici Storace
STORACE VICI Teresa	1831, 5 agosto (rest. e cons.) – Fratocchi, CC
STORANO Felice	1819, 2 luglio – Serpetti, CC
STORI Giulia	1825, 23 giugno (cons.) – Succ. Pellegrini, CC
STORNI Ignazio	1816, 26 novembre – Pasini, CF
STORNI Pietro	1824, 28 giugno (cons.) – Succ. Monetti, CC
STORNI Pietro	1833, 2 (cons.), 4 (cod.) e 5 luglio (ap.) – Succ. Scifoni, CC
STORNI Pietro Antonio	1822, 7 febbraio – Delfini, CC
STOS Pancrazio	1832, 2 (cons.) e 3 sett. (ap.) – Gallesani, CC
STRACCHI Teresa	1825, 5 febbraio e 10 dicembre (cod.) – Gradassi, CC
STRADA (Della) Defendente	1830, 3 (cons.), 6 (cons. cod.) e 12 aprile (ap. test. e cod. ed apposizione biffe) – Quirini, Agricoltura
STRAFFORD	Cfr. Trafford
STRAMAZZA Arcangelo	1823, 26 novembre – Succ. Milanese, CC
STRINA Andrea	1838, 20 gennaio – Bartoli, Cap.
STRIP	Cfr. Vanstryp
STROMBINI Marianna	1815, 21 maggio – Bellucci, CC
STROMBINI Marianna	1825, 5 giugno – Bellucci, CC
STRONATI Bernardino	1838, 12 aprile – Bartoli, Cap.
STRONATI Caterina	Cfr. Evangelisti Stronati
STRONCONI Francesco	1827, 30 novembre – Scifoni, CC
STROZZI Delia, marchesa	1824, 7 febbraio (cons.) – Bartoli, CC
STROZZI Delia, marchesa	1826, 16 giugno (cons.) – Bersanti, CC
STRUMIA Angelo Anselmo	1816, 13 e 15 novembre – Succ. Sacchi, CC
STRYP	Cfr. Vanstryp
STUART Carlo	1837, 14 agosto (cons.) – Appolloni, CC
STURBINETTI Angela	1819, 13 marzo – Mannucci, CC
STURBINETTI Angela	1822, 31 gennaio (ap.) – Succ. Damiani, CC
STURBINETTI Bernardo	1820, 14 luglio – Pozzi, CC
STUTA Carlo, RD	1817, 14 maggio – Delfini, CC
SUAREZ VITELLI FALCOLINI Maria Anna	1822, 17 sett. (cons. clausi) – Malagricci, CC
SUAREZ VITELLI FALCOLINI Maria Anna	1823, 24 marzo (ap.) – Offredi, CC
SUBISSATI Barbara	1820, 12 aprile – Pasini, CF
SUBISSATI Giovanna	1833, 23 aprile (cons.) – Zucchetti, CC
SUC CETTI Francesco	1831, 11 (cons.) e 13 agosto (ap.) – Succ. Milanese, CC
SUCCIETTI (?) Cleofe	1839, 6 novembre (cons.) – Sartori, Vic.
SUNDELER Rosalia	1838, 9 gennaio (cons.) – Succ. Offredi, CC
SURCHI Angela	1820, 30 giugno – Succ. Milanese, CC
SUSCIPI Domenico	1826, 31 maggio (cons.) e 19 luglio (ap.) – Gaudenzi, Vic.
SUSCIPI Serafino	1837, 11, 22 dicembre (inv.) – Vitti, Conservatori
SUSINI Sofia	1837, 29 maggio (cons.) – Megliorucci, CC
SUSSI Tommaso	1828, 29 agosto (cons.) – Fratocchi, CC
SUTERMAN	Cfr. Sutterman
SUTTERMAN Cornelio	1833, 24 luglio (cons.) – Monti, Vic.
SUTTERMAN Cornelio, Cav.	1834, 4 (cons. cod.), 5 (rest. cod.) e 6 agosto (ap.) – Monti, Vic.
SUTTERMAN Giuseppe (Suterman)	1831, 23 luglio (ap.) – Succ. Sacchi, CC
SUTTERMAN Maria	1831, 23 luglio (rest.) – Appolloni, SC

SUYRA DEYMONIER Maddalena	1825, 1 agosto (ap.) – Bartoli, CC
SUZZI Lorenza	1818, 18 aprile – Succ. Bellucci, CC
SVAMPA Serafino	1832, 13 e 13 dicembre – De Cupis, CC
SYLVESTRE	Cfr. Silvestri
SYLVESTRE Pietro	1838, 11 settembre (cons.) – Calvaresi, Cap.
TABANELLI Vincenza	1832, 20 giugno (cons.) – A. Appolloni, CC
TABANELLI Vincenza (Tabanella)	1835, 9 giugno (ap.) – Appolloni, CC
TACCARDI Aurelio	1835, 31 luglio – Delfini, CC
TACCHETTI Gregorio	1819, 5 giugno – Mannucci, CC
TACCHI Vincenzo	1825, 13 agosto – Succ. Cicconi, Vic.
TACCHINI Teresa	1834, 18 febbraio (cons.) – Succ. Parchetti, CC
TACCINI	Cfr. Tacini
TACCON y ROSSIQUE Francesco	1821, 11 maggio – Succ. Sacchi, CC
TACINI Filippo (o Tancini), eredità	1839, 13 luglio, 7 agosto (descrizione) - Gradassi
TACKSON	Cfr. Jackson
TADDEI Antonio	1820, 25 gennaio (rest.) - Simonetti
TADDEI Antonio	1820, 20 maggio – Sommaini, CC
TADDEI Caterina	1825, 26 aprile (cons.) – Sommaini, CC
TADDEI Caterina	1827, 16 luglio (cons.) – Sommaini, CC
TADDEI Caterina	1829, 6 maggio (ap. test. e cod.) – Sommaini, CC
TADDEI Domenico	1822, 12 marzo – Gallesani, CC
TADDEI Pietro	Notaio della S. Rota
TADDEI Rosa	1840, 2 marzo – Gagiotti succ. Scifoni
TAFANO	Cfr. Tofani
TAFANO Giovanni Battista	1835, 6 febbraio – Gallesani, CC
TAFFETTANI Marianna	1840, 4 marzo (cons.) – Sartori, Vic.
TAGAGLIA Carmelo	1837, 22 settembre (esibita) – Franchi, CC
TAGLIAVENTI Anna	1823, 27 settembre (cons.) – Bartoli, CC
TAGLIAVENTI Anna	1827, 6 novembre (cons.) – Bartoli, CC
TAGLIAVENTI Anna	1832, 4 agosto – Bartoli, CC
TAGLIAVINI Clementina	Cfr. Morison Tagliavini
TAILETTI Carlo Antonio	1837, 31 agosto (cons.) – Fratocchi, CC
TAILETTI Giovanni Apollonio	1822, 17 luglio (cod.) – Fratocchi, CC
TAILETTI Giuseppe	1838, 10 luglio – Sartori, Vic.
TAILETTI Pietro	1839, 22 luglio (ap.) – Fratocchi, Cap.
TAILETTI Pietro Marcello	1824, 8 maggio – Succ. Damiani, CC
TAILETTI Pietro Marcello	1826, 10 aprile (cons.) – Sommaini, CC
TAILETTI Pietro Marcello	1830, 16 marzo – Fratocchi, CC
TALINOTTI Giuseppe	1839, 22 settembre (cons.) – Corneli
TALLARA NUNEZ Maddalena	1825, 1 giugno – Conflenti, CC
TALLARINI Giuseppe, conte	1836, 14 aprile (cons.) e 9 settembre (cons.) – D. Pomponi, CC
TALLONI Filippo	1835, 11 aprile – Gallesani, CC
TALLUCCI Giuseppe	1834, 23 giugno (exhib.) - ASS
TALONE Domenico	1820, 7 agosto – Nelli, pubbl. Formelli
TALONI Vincenzo	1833, 10 dicembre (exhib.) – ASS
TALUSI Maria Caterina	1824, 15 gennaio (cons.) – Pernazza, CC
TALUSI Maria Caterina	1828, 1 febbraio (cod.) – Pernazza, CC
TALUSI Maria Caterina	1829, 10 marzo (rest. e cons.) – Pernazza, CC
TALUZI Maria	1831, 14 aprile (cons.) e 7 maggio (ap.) – Pernazza, CC
TAMANTONI Giovanna	1838, 16 agosto (reciproco) – Nelli, pubblico
TAMBERLICCHI Marianna	1840, 4 marzo (cons.) – Succ. Gallesani
TAMBERLICCHI Nicola, RD	1827, 17 agosto (rest. e cons.) – Fratocchi, CC
TAMBERLICCHI Nicola, RPD	1833, 26 novembre (cons.) e 5 dicembre (ap.) – Bartoli, CC
TAMBERLISCHEN	Cfr. Zambelisch
TAMBOLI Domenico	1823, 14 febbraio – Pozzi, CC
TAMBRONI Giuseppe, Cav.	1824, 17 febbraio (ap.) – Gallesani, CC
TAMBURRINI Bibiana	1835, 1 dicembre – Milanese, CC

TAMBURRINI Luigi	1824, 9 luglio – Scifoni, CC
TAMBURRINI Luigi	1830, 19 dicembre – Malagricci, CC
TAMBURRINI Pietro	1820, 18 gennaio – Salvi, CC
TAMBURRINI Salvatore	1830, 4 novembre (cons.) e 11 dicembre (ap.) – Gaudenzi, Vic.
TANARI	Cfr. Janari
TANARI Anna	Cfr. Arquati Tanari
TANCINI	Cfr. Tacini
TANFANI Antonio	1837, 7 settembre (cons.) – Hilbrat, CC
TANFANI Antonio	1840, 21 (rest.), 25 (ap. ed apposizione sugelli), 26 (rimozione, estrazione effetti ed apposizione nuovi sugelli), 30 marzo (inv.) - Hilbrat
TANFANI Luigi	1840, 18 agosto - Hilbrat
TANFONI	Cfr. Tansoni
TANGANELLI Felice	1819, 7 giugno – Mannucci, CC
TANGERINI Paolina	1822, 12 dicembre (cons.) – Succ. Sacchi, CC
TANGHERINI	Cfr. Tangorini
TANGONI Bartolomea	1820, 27 settembre (ap.) – Palombi, CC
TANGORINI SABATINI Paolina	1831, 9 agosto (cons.) – Succ. Scifoni, CC
TANGORINI SABATINI Paolina (o Tangherini)	1838, 3 novembre (ap.) – Succ. Scifoni, CC
TANI	Cfr. Jani
TANI Antonina, eredità	1839, 22 giu. (erez. cappellania) – Romani, AC
TANI Antonina, marchesa	1838, 12 maggio (ap. ed apposizione sigilli), 9 (rimozione e nuova apposizione), 10 (idem), 11 (inv.), 16 giugno (inv.), 16 luglio (inv. particolare) – De Cupis, CC
TANI Maria	Cfr. Navi Tani
TANI Maria	1840, 28 (cod.), 31 gennaio (ap.) – De Cupis
TANIGHI Anna	1832, 13 giugno – Gallesani, CC
TANLONGO Clementina	Cfr. Bartolini Tanlongo
TANLONGO Maria Anna	1835, 15 aprile (cons.) – B. Pomponi, CC
TANLONGO Nicola, R.	1834, 28 maggio – Gradassi, CC
TANLONGO Vincenzo	1837, 19 agosto (cons.) – Bellucci, CC
TANNI	Cfr. Janni
TANNI Adelaide	1836, 22 settembre (cons.) – Gallesani, CC
TANNI Giovanni	1814, 24 agosto – Succ. Parmegiani, CC
TANNI Leopoldo	1829, 12 giugno (cons.) – Ciccolini, Vic.
TANNI Leopoldo	1830, 24 maggio (cons.) – Ciccolini, Vic.
TANNI Leopoldo	1831, 15 agosto (ap.) – Ciccolini, Vic.
TANSONI Tommaso	1831, 9 settembre (cod.) – Ruggeri, AC
TANSONI Tommaso (o Tanfoni)	1828, 23 giugno – Petti, AC
TANSONI Tommaso (Tanzoni)	1828, 3 marzo – Ruggeri, AC
TANTERA Geltrude	1827, 18 dicembre – Palombi, CC
TANZONI	Cfr. Tansoni
TARAGONI Anna Maria	1817, 21 aprile – Fratocchi, CC
TARANI Angela	1833, 5 (cons.) e 6 dicembre (ap.) – Monti, Vic.
TARDUCCI Domenico	1835, 1 luglio – Succ. Ferruzzi, CC
TARDUCCI Filippo	1832, 9 gennaio – Bacchetti, CC
TARDUZZI Rosa	1823, 4 maggio (cons.) – Palombi, CC
TARDUZZI Rosa	1824, 10 dicembre (rest.) – Palombi, CC
TARDUZZI Rosa	1828, 17 luglio (cons.) – Scifoni, CC
TARDUZZI Rosa	1832, 5 febbraio (cons.) 1 (rest.) e 15 agosto (cons.) – Palombi, CC
TARDUZZI Rosa	1835, 18 aprile (cons.) e 30 novembre (ap.) – Mannucci, CC
TARENGHI Maria Luisa	1828, 9 luglio (cons.) – Bartoli, CC
TARENGHI Maria Luisa	1837, 9 (rest.), 13 gennaio (cons.) – Bartoli, CC
TARGA Giulio	1823, 12 maggio (cons.) - Conflenti, CC
TARGA Giulio	1824, 24 maggio (cons. cod.) e 4 luglio (ap. test. e cod.) – Minelli, CC

TARGA Maria Anna	1823, 4 novembre (cons.) – Pernazza, CC
TARGA Maria Anna	1823, 12 dicembre – Succ. Ferruzzi, CC
TARGA PACCHIAROTTI Maria Anna	1832, 14 maggio (ap.) – Succ. Pernazza, CC
TARGHINI Sante	1822, 9 dic. (rest. e altra cons.) – Fratocchi, CC
TARIFFI Francesco	1819, 24 aprile – Offredi, CC
TARISS Michele	1829, 27 aprile (cons.) – Scifoni, CC
TARPINI Maria	1830, 8 gennaio (cons.) – Succ. Monetti, CC
TARPINI Maria	1836, 22 febbraio (ap.) – Succ. Monetti, CC
TARQUINI David	1836, 11 (cons.) e 14 ottobre (ap.) – Hilbrat, CC
TARQUINI Giuseppe	1831, 22 agosto (cons.) – B. Pomponi, CC
TARRORICCA Antonia	Cfr. Giannelli Tarroricca
TARTAGLIA De ANGELIS Annunziata	1838, 12 marzo – Succ. Ferruzzi, CC
TARTAGLIA MERENDA Margherita	1825, 26 marzo (rest. e nova cons.) e 1 settembre (ap.) – Conflenti, CC
TARTAGLIONI ... eredi del patrimonio	1838, 22 gen. (nomina ammin.) – Monetti, CC
TARTAGLIONI Caterina	1828, 7 agosto (cons.) – Succ. Monetti, CC
TARTAGLIONI Clementina	1832, 9 febbraio (cons.) – D. Pomponi, CC
TARTAGLIONI Maria Anna	1833, 21 dicembre (cons.) – Franchi, CC
TARTAGLIONI Marianna	1838, 23 agosto (cons.), 23 novembre (cons.) – Hilbrat, CC
TARTAGNI RAVAGLIOSI Antonio, conte	1838, 3 maggio – Calvaresi, CC
TARUGI Sforza, contessa (Taruggi)	1820, 27 settembre (ap.) – Palombi, CC
TARULLI Lucia	Cfr. Lamoreux Tarulli
TARULLI Romano o Romualdo (o Tarully)	1838, 8 (cons. test. e cod.), 10 gennaio (ap. ed apposizione biffe), 7 febbr. (inv.) – Bacchetti, CC
TASCHINI Bartolomeo (+1797), successore	Notaio capitolino
TASSI Angelo	1832, 8 febbraio – Malagricci, CC
TASSI Giovanni	1833, 15 marzo (cons.) – De Cupis, CC
TASSI Giovanni	Notaio capitolino
TASSICINI Rosa	1824, 23 dicembre (cons.) – Bartoli, CC
TASSINARI Francesco	1822, 17 (cons. cod.), 22 (cons. cod.), 23 (ap. cod.) e 29 dicembre (ap.) – Mannucci, CC
TASSONI Alessandro Maria, RPS	1818, 31 maggio (ap.) – Gallesani, CC
TASSONI CORBATELLI Maria Teresa	1818, 7 marzo – Damiani, CC
TASSONI Vincenzo	1820, 15 giugno – Succ. Sacchi, CC
TASSORELLO Maria	1817, 31 luglio – Fratocchi, CC
TASSOTTI Agata	1828, 8 marzo (cons.) – Petti, AC
TASSOTTI Agata	1831, 27 luglio (cos.) e 18 ago. (ap.) – Delfini, CC
TASSOTTI Angelo	1825, 4 maggio – Monti, Vic.
TATTINI Pietro	1830, 27 agosto – Ciccolini, Vic.
TAVANI Giuseppe	1832, 20 gennaio – Succ. Ferruzzi, CC
TAVANI Giuseppe Maria	1821, 12 febbraio (ap.) – Conflenti, CC
TAVAZZI Giuseppe	1822, 10 giugno – Pasini, CF
TAVEAU (?) Ludovico Daniele, R.mo Mons.	1838, 18 (cons. cod.), 19 giugno (ap. test. e cod.) – Bartoli, CC
TAVELLI Luigi	1840, 1 luglio (cons.) – Hilbrat
TAVERNI Francesco, eredi	1831, 13 dicembre (inv.) – Wan-Roy, RM
TAYLOR Giuseppe	1819, 21 novembre – Migliorucci, CC
TAYLOR Giuseppe, R.	1818, 12 agosto – Succ. Migliorucci, CC
TAZZADA Ignazio, eredità	1837, 31 ott. (descriz. eredità) – Appolloni, CC
TAZZI Maria Laura	1820, 12 maggio – Poggioli, CC
TAZZINI Settimia	1824, 24 e 29 (publicat.) marzo – Palombi, CC
TECLER Marianna	1820, 29 settembre – Ferruzzi, CC
TEDESCHI Clara	1824, 7 luglio (cons.) – Mannucci, CC
TEDESCHI Clara	1829, 11 settembre (ap.) – Mannucci, CC
TEDESCHI Domenico	1840, 13 luglio (cons.) – Appolloni
TEDESCHI Giacinta	1838, 29 mag. (cons. reciproco) – Ciccolini, Vic.
TEDESCHINI Marco	1835, 24 maggio (cons.) – Appolloni, CC
TEGLI Angela	1821, 30 marzo – Bartoli, CC
TEI Andrea	1820, 8 luglio – Zucchetti, Gub. e CC

TEI Bernardino	1815, 10 ottobre – Zucchetti, Gub.
TEI Domenico	1827, 23 luglio – Corneli, CC
TEI Margherita	1830, 19 marzo – Gallesani, CC
TEI Stefano	1838, 4 aprile (ap.) – Succ. Parchetti, CC
TEI Stefano e Gaspare	1837, 18 agosto (cons.) – Succ. Parchetti, CC
TEIPEIRA DEIDERES Anna Maria	1831, 8 e 8 ottobre (cons.) – Venuti, CC
TEISCEIRE (?) Maria	1831, 12 settembre (cons.) – Fratocchi, CC
TELLARINI Domenico e Sebastiano	1837, 14 giugno (ap.) – D. Pomponi, CC
TELLARINI Giuseppe, conte	1837, 14 (ap.), 19 giu. (inv.) – D. Pomponi, CC
TELLARINI Giuseppe, conte, eredità	1838, 10 febr. (chiusura inv.) – D. Pomponi, CC
TELLES Tommaso Francesco Saverio, marchese	1820, 13 (ap.) e 18 agosto (traductio) – Succ. Contucci, CC
TELLI Gioacchino	1815, 10 luglio – Scifoni, CC
TELLI Gioacchino	1818, 26 maggio – Conflenti, CC
TELUCCINI Clementina (Teluccini)	Cfr. Magnesi Telluccini
TELUCCINI Giovanni	1829, 10 gennaio (ap.) – Malagricci, CC
TELONI Anna Maria	Cfr. Datti Teloni
TELONI Caterina	1832, 30 aprile (cons.) – D. Pomponi, CC
TELONI DATTI Anna Maria	1836, 16 novembre (ap.) – Hilbrat, CC
TELONI Flavia	1832, 30 aprile (cons.) – D. Pomponi, CC
TELUCCINI	Cfr. Telluccini
TEMITICH Mario	1820, 2 marzo (ap.) – Succ. Cicconi, Vic.
TEMOLI Maria Anna	1817, 8 febbraio – Monetti, CC
TEMPERINI Matilde	1826, 31 maggio e 8 giugno – Mannucci, CC
TEMPES Stefano	1815, 2 aprile – Poggioli, CC
TEMPES Stefano (Tempest)	1822, 25 gennaio (publicat.) – Poggioli, CC
TEMPESTINI Giacomo	1834, 23 luglio – Palombi, CC
TENDI Flavio	1839, 18 agosto - Gradassi
TENTISONI Diomira	1821, 19 dicembre (rest) – Succ. Contucci, CC
TEODOLI	Cfr. Theodoli
TEODORANI Sebastiano	1835, 22 settembre (cons.) e 3 ottobre (ap.) – B. Pomponi, CC
TEOFANI Domenico	1831, 6 dicembre – Ciccolini, Vic.
TEOLI Colomba	1830, 23 settembre (cons.) – Succ. Monetti, CC
TEOLI FIDANZA Isabella	1837, 20 aprile (ap.) – Calvaresi, CC
TEOLI Isabella (Teolo)	Cfr. Fidanza Teoli
TEOLI PAGANI Colomba	Cfr. Feoli Pagani
TEOLI Stefano	1830, 9 novembre (cons.) – Sommaini, CC
TEOLO	Cfr. Teoli
TERCHI Cristina	1840, 12 settembre (dep.) – Succ. Ferruzzi
TERENZI Nicola	1814, 12 dicembre – Pecci, AC
TERISSA Michele	1831, 21 giugno (ap.) – Succ. Scifoni, CC
TERMINI Annunziata	1837, 17 settembre (deposizione) – Milanese, CC
TERNARASIO Giovanni, RD	1822, 25 febbraio – Pernazza, CC
TERRACINA Tuttobene, (ebreo?)	1823, 18 giugno – Succ. Taschini, CC
TERRAGNOLI Margherita	Cfr. Olivieri Terragnoli
TERRANICCHIA Giuseppe	1832, 16 dicembre – Mannucci, CC
TERRANICCHIA Giuseppe (Terranicchi)	1824, 17 settembre – Mannucci, CC
TERRANICCHIA Maria	Cfr. Zannini Terranicchia
TERSAGO Nicola	1817, 20 marzo – Damiani, CC
TERSI	Cfr. Terzi
TERZAGO	Cfr. Tersago
TERZANI Apollonia, eredi	1837, 10 ottobre (esame) – Hilbrat, CC
TERZI Francesco (o Tersi)	Notaio del Consolato dei Fiorentini
TERZIANI Agostino	1829, 9 dicembre (cons.) – Conflenti, CC
TERZIANI Giuseppe	1824, 22 e 25 (cod.) gennaio – Succ. Bellucci, CC
TERZIANI Guglielmo	1824, 21 maggio (cons.) – Poggioli, CC
TERZIANI Guglielmo	1840, 9 luglio (cons.) – Ciccolini, Vic.
TERZIANI Guglielmo, Avv.	1840, 30 novembre (cons.), 1 (apposiz. biffe), 2 dicembre (ap.) – Sartori, Vic.

TESISTORI Averardo	1829, 19 dicembre (cod.) – Succ. Contucci, CC
TESORI Luigi	1815, 12 aprile – Fratocchi, CC
TESSARI	Cfr. Tessieri
TESSICINI Rosa	1827, 4 settembre (cons. cod.) – Bartoli, CC
TESSICINI Rosa	1832, 25 febbraio (ap.) – Bartoli, CC
TESSIERI FATTORINI Olimpia	1818, 12 agosto – Bartoli, CC
TESSITORI	Cfr. Tesistori
TESTA Alessandro, R.mo Can.	1837, 11 agosto – Ciccolini, Vic.
TESTA Angela	1816, 6 e 13 maggio – Gallesani, CC
TESTA Angela	1833, 2 agosto – Zucchetti, CC
TESTA Cecilia	1817, 6 maggio – Damiani, CC
TESTA Cesare	1838, 26 febbraio (cons.) – Zucchetti, CC
TESTA COCCIA Caterina	1831, 24 agosto (cons.) – Succ. Sacchi, CC
TESTA Fabio	1825, 3 marzo – Delfini, CC
TESTA Francesco, R.	1832, 2 gennaio (cons.) – Corneli, CC
TESTA Germano	1824, 19 giugno – Succ. Milanese, CC
TESTA Germano	1835, 16 maggio - D. Pomponi, CC
TESTA Germano	1837, 26 aprile, 28 (apposizione biffe), 30 nov. (descrizione) – D. Pomponi, CC
TESTA Leonardo	1819, 16 marzo – Minelli, CC
TESTA Martino, R.	1832, 30 gennaio – Gradassi, CC
TESTA Sante	1818, 11 dicembre – Fratocchi, CC
TESTICCIOLI Cecilia	1837, 1 dicembre (ap.) – Succ. Ferruzzi, CC
TESTICCIOLI Domenico	1828, 5 marzo – Succ. Ferruzzi, CC
TESTICCIOLI Giovanni	1820, 30 settembre – Zucchetti, Gub. e CC
TESTINI Orsola	1822, 3 maggio – Fratocchi, CC
TESTORINI Giacomo	1833, 2 maggio – De Santis, CC
TETAMANZI	Cfr. Tettamanzi
TETTAMANZI Fedele (Tetamanzi)	1817, 31 gennaio (ap.) – Mannucci, CC
TETTI Teresa	1834, 9 dicembre – Bellucci, CC
TEULI	Cfr. Teoli
TEXADA Ignazio	1837, 23 (cons.), 26 (ap.), 31 ottobre (descrizione eredità) – Appolloni, CC
TEXADA Ignazio, eredità	1838, 21 febbraio (spieg. fiducia) – Appolloni, CC
THEODOLI Luigi, RPD (Teodoli)	1832, 15 novembre (cons.) e 2 dicembre (ap.) – B. Pomponi, CC
THEODOLI Maria (Teodoli)	Cfr. Schierdi Theodoli
THORVALDSEN Alberto	1838, 25 luglio (cons.) – Succ. Offredi, CC
THORVALDSEN Alberto (Thorvalsen)	1837, 24 agosto (rest. e cons.) – Succ. Offredi, CC
THORVALDSEN Alberto (Torvaldsen)	1832, 8 agosto (cons.) – Offredi, CC
THOURENIN DAMBRIN Sofronia	1838, 30 agosto (cons.) – Calvaresi, CC
TIBALDI Marianna	1821, 31 gennaio – Succ. Ferri, Vic.
TIBERI Francesco, E.mo Card.	1839, 3 nov. (tumulaz. cadavere) - Mannucci
TIBURZI Andrea, D., eredità	1838, 8 e 9 sett. (apposiz. biffe) – Damiani, PC
TIBURZI Andrea, eredità	1838, 17 settembre (inv.) – Appolloni, SRCA
TIBURZI Andrea, Sac. D., eredità	1838, 13 sett. (appos. biffe) – Appolloni, CC
TIGNANI Antonio	1815, 6 luglio – Gallesani, CC
TIGNANI Giovanni	1835, 19 e 19 maggio (cons.) – Succ. Monetti, CC
TIGNANI Giovanni	1838, 19 novembre – Hilbrat, CC
TIGNANI Rosa	1823, 27 novembre (cons.) – Mannucci, CC
TIGNANI Rosa	1834, 21 luglio (cons.) – Tassi, CC
TIGNANI Rosa	1840, 20 maggio (cons.) – Succ. Salvi
TILGHER Maria Antonia	1816, 31 agosto – Gaudenzi, Vic.
TILI Maria Anna	1820, 30 settembre – Fratocchi, CC
TILLI Carlo	1820, 27 ottobre – Pasini, CF
TIMONTI Maria	1820, 27 settembre (ap.) – Palombi, CC
TIMOSCI Santa	1823, 14 gennaio – Mannucci, CC
TIMOTEI Filippo	1826, 29 dicembre (cons.) – Poggioli, CC
TIMOTEI Filippo	1837, 30 settembre (cons.) – Mannucci, CC
TIMOTEI Filippo	1838, 21 agosto (ap.) – Mannucci, CC

TIMPANI Mattia	1818, 16 aprile – Succ. Pellegrini, CC
TINELLI Carlo, Cav.	1840, 8 luglio (cons.) – Milanese
TINELLI Francesco	1827, 24 ottobre – Gallesani, CC
TINELLI OTTINI Clementina	1839, 9 aprile (cons.) – Gradassi
TINI Giovanni Domenico	1820, 16 agosto (rest.) – Pernazza, CC
TINI Giovanni Domenico	1834, 25 gennaio (cons.), 7 aprile (rest. e cons) e 24 aprile (ap.) – Bacchetti, CC
TINONI Giovanni Antonio	1823, 28 luglio (rest.) – Fratocchi, CC
TINTISONI Laura (Tintisona)	1837, 3 agosto – Fratocchi, CC
TINTISONI Maria Laura	1823, 23 febbraio (cons.) – Bartoli, CC
TIOCCHI CAPPELLANI Teresa	1825, 27 (rest. cod.), 28 gennaio (cons.) e 24 settembre (rest.) – Rotondi, Burgi
TIOCCHI Maria Teresa	1823, 19 agosto (cons. cod.) – Rotondi, Burgi
TIOCCHI Teresa	1825, 24 luglio (cons.) – Minelli, CC
TIOCCHI Teresa	1826, 12 gennaio (cons.) – Minelli, CC
TIOCCHI Teresa	1827, 25 gennaio (ap.) – Succ. Minelli, CC
TIRATERRA Serafino	1824, 4 (cons.) e 20 marzo (ap.) – Succ. Pellegrini, CC
TIRONI Costanza	1830, 28 e 28 marzo (cons.) – Succ. Sacchi, CC
TIRONI Costanza ed Orsola	1840, 31 luglio (ritiro) – Calvaresi
TIRONI Giovanni Antonio	1823, 31 maggio (cons.) – Sommaini, CC
TIRONI Giovanni Antonio	1824, 5 luglio (cons.) – Pernazza, CC
TIRONI Giovanni Antonio	1825, 17 febr. (rest.) – Pernazza, CC
TIRONI Giovanni Antonio	1825, 16 febbraio (cons.) – Succ. Sacchi, CC
TIRONI Giovanni Antonio	1828, 28 mag. (rest. e cons.) – Succ. Sacchi, CC
TIRONI Giovanni Antonio	1829, 17 giugno (rest. e cons.) – Succ. Sacchi, CC
TIRONI Giovanni Antonio	1830, 8 marzo (ap.) – Succ. Sacchi, CC
TIRONI Orsola	1830, 28 marzo (cons.) e 15 aprile (rest. e cons.) – Succ. Sacchi, CC
TIRONI Vincenzo	1835, 9 settembre – Tassi, CC
TIRONI Vincenzo	1837, 16 agosto (cons.) – Zucchetti, CC
TISI Antonia e Orsola	1822, 28 dicembre (cons.) – Bartoli, CC
TISSOTI Claudio Giuseppe	1829, 13 marzo (declarat. cod.) – Succ. Parchetti, CC
TITI Lorenzo	1833, 21 febbraio (exhib.) – ASS
TITOLI Filippo	1824, 11 ottobre – Succ. Sacchi, CC
TITOLI Giovanni Giacomo	1836, 22 settembre (cons.) – Fratocchi, CC
TITOLI Giuseppe	1822, 11 dic. (cons. cod.) – Succ. Monetti, CC
TITOLI Giuseppe	1826, 31 marzo (rest. cod.) – Succ. Monetti, CC
TITTOZZI Pietro	1825, 19 dicembre (cons.) – Malagricci, CC
TIVOLI (Di) Giacobbe	1838, 3 maggio – Succ. Scifoni, CC
TIVOLI Giacobbe, (ebreo?), eredità	1838, 28 maggio (inv.) – Vitti, Conservatori
TIZI Valentino, eredità	1838, 22 gennaio (descrizione) – Buratti, Borgo
TIZIO Giovanni Battista	1823, 20 novembre – Succ. Bellucci, CC
TIZZANI Camillo	1819, 16 novembre – Monti, Vic.
TIZZANI Maria Angela	1833, 22 luglio (cons.) – Ex. Senatoris
TIZZONI Giuseppe	1829, 21 novembre (cons.) e 2 dicembre (ap.) – Sommaini, CC
TIZZONI Margherita	1835, 19 dicembre (cons.) – Bacchetti, CC
TIZZONI MICHELINI Margherita	1839, 19 gennaio (cons.) – Succ. Ferruzzi
TOAFFE Giovanni	1837, 20 luglio (cons.) – Gallesani, CC
TOCCACELI Giustina	Cfr. Barbarico Toccaceli
TOCCAFONDI Filippo	1824, 31 maggio (ap.) – Malagricci, CC
TOCCHI Giuseppe	1836, 17 giugno (cons.) – Zucchetti, CC
TOCCHI Marco Antonio	1826, 31 gennaio (cons.) – Pernazza, CC
TOCCHI Marco Antonio	1830, 13 maggio (ap. cod.) – Pernazza, CC
TOCCHI Vincenzo	1821, 21 gennaio – Palombi, CC
TOCCI Antonia	1831, 16 settembre (cons.) – Sommaini, CC
TOCCI Antonia	1838, 3 gennaio (ap.) – Bacchetti, CC
TOCCI Antonio	1828, 4 settembre – Palombi, CC

TOCCI Sperandio	1840, 24 aprile (cons.) – Gradassi
TODINI Domenico, RD	1828, 10 ottobre (cons.) – Succ. Pellegrini, CC
TODINI Filippo	1826, 5 settembre (cons.) – Sommaini, CC
TODINI Filippo	1830, 26 febbraio (rest.) – Sommaini, CC
TODINI Filippo	1832, 18 febbraio (cons.) – Succ. Monetti, CC
TODINI Filippo	1839, 12 gennaio (ap.) – Mallozzi succ. Monetti
TODINI Filippo, eredità	1839, 19 gennaio (inv.) – Tassi
TODRANI Bartolomeo	1818, 3 giugno (ap.) – Succ. Sacchi, CC
TOESCA Angelica	Cfr. Lauri Toesca
TOESCA Giovanni Battista (Toeschi)	1822, 30 ottobre (cons.) e 7 novembre (ap.) – Succ. Sacchi, CC
TOFANELLI Dionisio	1835, 3 ottobre (cons.) – Malagricci, CC
TOFANELLI Dionisio	1837, 21 ottobre (rest. e cons) – Malagricci, CC
TOFANI	Cfr. Tafano
TOFANI Antonia	1819, 25 luglio (ap. test. e cod.) – Pernazza, CC
TOFANI Benedetto	1816, 26 dicembre – Bartoli, CC
TOFANI Elisabetta	1824, 13 maggio (cons.) – Paparozzi, AC
TOFANI Felice	1823, 13 settembre (ap.) – Conflenti, CC
TOFANI Francesco, R.	1833, 24 gennaio (cons.) - ASS
TOFANI Francesco, R.	1834, 31 agosto (ap.), 6 (inv.), 18 settembre (erez. cappellania) – ASS
TOFINI Marianna	1839, 4 luglio – B. Pomponi
TOFOLINI Antonio	1825, 11 aprile (exhib.) – ASS
TOGNAZZI	Cfr. Toniazzi
TOGNETTI CAVASASSI Giovanna	1838, 3 settembre (ap.), 13 ottobre (apposizione sugelli) – Palombi, CC
TOGNETTI Giovanna	1820, 20 novembre – Palombi, CC
TOGNETTI Giovanna, eredità	1838, 28 settembre (inv.) – Cherubini, RFSP
TOGNETTI Giovanna, eredità	1839, 11 marzo (vendita per auzione) – Cherubini, RFSP
TOGNETTI Vincenzo	1815, 27 settembre – Succ. Milanese, CC
TOGNI Luigi, D.	1840, 9 novembre (cons.) – Diamilla, Vic.
TOGNI Luigi, RP	1832, 5 gennaio (cons.) e 27 agosto (rest.) – Bacchetti, CC
TOGNI Luigi, RP	1833, 13 maggio (cons.) – Bacchetti, CC
TOGNI Luigi, RP	1839, 2 dicembre (rest.) – Bacchetti, Cap.
TOGNOLA Giuseppe	1831, 16 novembre (exhib. copia) – Offredi, CC
TOGNOLA Giuseppe, eredi	1839, 31 gen. (ricogniz. in dominum) - Conflenti
TOGNOLI Giovanni	1837, 30 dicembre (cons.) – Ciccolini, Vic.
TOIETTI Bartolomeo (Tojetti)	1837, 19 (ap. e apposizione biffe), 29 maggio (inv.) – Contucci, CC
TOIETTI Bartolomeo, RD	1829, 7 giugno (cons.) – Succ. Contucci, CC
TOLLAGE Luigi	1837, 18 (esibita), 23 sett. (inv.) – Bacchetti, CC
TOLOMEI Angela	1824, 22 ottobre (ap.) – Malagricci, CC
TOMACCINI Geltrude	1816, 13 settembre – Bellucci, CC
TOMAGIAN Basilio, RPD	1835, 20 maggio (ap.) – Bartoli, CC
TOMAGIAN Basilio, RPD (Tomagiani)	1823, 16 gennaio (cons.) – Bartoli, CC
TOMAROZZI Cecilia, eredità	1839, 15 aprile (inv.) – Bacchetti, Cap.
TOMASI	Cfr. Tommasi
TOMASSELLI Caterina	1828, 19 aprile – Mannucci, CC
TOMASSELLI Lorenzo	1819, 9 febbraio (ap.) – Natali, Ripetta
TOMASSELLI Lucia	Cfr. Montani Tomasselli
TOMASSETTI Giovanni Battista, Col.	1840, 22 settembre (cons.) – D. Pomponi
TOMASSETTI Rosa	1817, 3 marzo – Ferruzzi, CC
TOMASSI	Cfr. Ditomassi
TOMASSI CASTELLI Benedetto	1815, 14 febbraio – Burgi
TOMASSI Gaetano	1826, 19 aprile (ap.) – Succ. Pellegrini, CC
TOMASSILLI Filippo	1817, 7 maggio – Bellucci, CC
TOMASSILLI Tommaso	1824, 18 (cons.) e 23 novembre (ap.) – Succ. Sacchi, CC

TOMASSINI Agata	Cfr. Benvenuti Tomassini
TOMASSINI Alessandro	1816, 25 novembre (ap.) – Damiani, CC
TOMASSINI Angela (Tommassini)	Cfr. Belli Tomassini
TOMASSINI Angelo Antonio	1829, 16 (rest. cod.) e 18 luglio (cons. cod.) – Simonetti, CC
TOMASSINI Angelo Antonio	1830, 15 giugno (rest. e cod.) – Simonetti, CC
TOMASSINI Anna	1816, 5 luglio (ap.) – Nardi, RCS
TOMASSINI Filippo	1840, 11 luglio (cons.) – Apolloni
TOMASSINI Francesca	1837, 30 agosto (cons. e ap.) – Diamilla, Vic.
TOMASSINI Giuseppe	1827, 7 febbraio (cons.) – Fratocchi, CC
TOMASSINI Giuseppe	1834, 13 ottobre (2 rest.) – Fratocchi, CC
TOMASSINI Giuseppe, eredità	1838, 29 dic. (spiegaz. Fiducia) – Fratocchi, CC
TOMASSINI Maddalena	Cfr. Proietti Tomassini
TOMASSINI PERICOLI Francesca	1823, 15 febbraio (ap.) – Malagricci, CC
TOMASSINI Sabatino	1830, 4 giugno – Gradassi, CC
TOMASSINI Teresa	1836, 3 ottobre (cons.) – Succ. Monetti, CC
TOMASSO (Di) Lucia	1819, 30 marzo – Damiani, CC
TOMASSONI Angelo	1828, 1 (cons.), 4 maggio (cons. cod.), 25 agosto (rest. e cons.) e 2 settembre (ap.) – Fratocchi, CC
TOMASSUCCI Benedetto	1829, 20 aprile (cons.) – Delfini, CC
TOMASSUCCI Innocenzo	1817, 29 agosto – Ferruzzi, CC
TOMATI Prassede, contessa	1824, 8 (cons.) e 11 novembre (ap.) – Succ. Milanese, CC
TOMATI Prassede, contessa	1839, 9 aprile (ap.) – Milanese
TOMATI Raffaele (Tomata)	1839, 20 gennaio (cons.) – Gradassi
TOMATIS Giuseppe	1834, 2 dicembre (cons.) – Conflenti, CC
TOMATIS Giuseppe	1835, 8 gennaio (ap.) – Conflenti, CC
TOMBERLI Bartolomeo	1828, 18 maggio (cons.) – Zucchetti, CC
TOMBERLI Bartolomeo	1829, 4 maggio (ap.) – Zucchetti, CC
TOMBERLI Giovanna	Cfr. Bettacchi Tomberli
TOMBERLI Giovanni	1821, 5 ottobre (ap.) – Sommaini, CC
TOMBERLI Maddalena	1840, 27 novembre (cons.) – Diamilla, Vic.
TOMBERLI Maria	1822, 24 aprile (ap.) – Paparozzi, AC
TOMBOLINI	Cfr. Torbolini
TOMBOLINI Maddalena	1840, 19 maggio (cons.) – Hilbrat
TOMBOLINI Vincenzo	1825, 2 maggio (cons.) – Bartoli, CC
TOMBOLINI Vincenzo	1832, 13 gennaio (ap.) – Bartoli, CC
TOMEI	Cfr. Tommei
TOMMASI (Di) Anna	1837, 22 febbraio (rest.) – Fratocchi, CC
TOMMASI Pietro	Cfr. Marchetti Tommasi
TOMMASI Pietro (Tomasi)	1828, 20 maggio (cons.) – Mannucci, CC
TOMMASI Pietro (Tomasi)	1830, 11 agosto (cons. e ap.) – Mannucci, CC
TOMMASSINI	Cfr. Tomassini
TOMMEI Francesco	1837, 22 agosto – Diamilla, Vic.
TONACCI Guglielmo	1824, 5 febbraio – Fratocchi, CC
TONACHELLI Felice	1819, 17 settembre – Scifoni, CC
TONDERINI Francesca	1835, 20 dicembre – Gallesani, CC
TONDI Angela	1824, 9 dicembre (cons.) – Gallesani, CC
TONDI Angela	1828, 27 ottobre (cod.) – Succ. Contucci, CC
TONDI Angela	1828, 8 gennaio (cons.) – Damiani, CC
TONDI Angela	1834, 3 (cons.) e 18 maggio (ap.) – Fratocchi, CC
TONDI Anna Maria	1827, 8 marzo (cons.) – Succ. Cicconi, Vic.
TONDI Anna Maria	1832, 6 febbraio (cons.) – Bellucci, CC
TONDI Anna Maria	1832, 17 dic. (cons. cod.) – A. Appolloni, CC
TONDI Anna Maria	1833, 4 (cons.) e 19 gennaio (ap.) – Succ. Milanese, CC
TONDINI Francesco	1815, 9 dicembre – Bellucci, CC
TONELLI Pietro	1819, 9 giugno (ap.) – Fratocchi, CC
TONI Carlo, D.	1839, 28 febr. (erez. cappellania) – Romani, AC
TONI Felice	1836, 25 ottobre (cons.) – Hilbrat, CC

TONI Felice, eredità	1839, 28 febr. (erez. cappellania) – Romani, AC
TONI Giuseppe	1830, 14 giugno (cons.) – Diamilla, Vic.
TONI Tommaso	1826, 21 gennaio – Gaudenzi, CC
TONIAZZI Anna Maria	1825, 6 settembre (cons.) – Damiani, CC
TONIAZZI Anna Maria	1827, 25 gennaio (ap.) – Damiani, CC
TONIAZZI Costantino	1828, 30 gennaio (cons.) e 21 marzo (ap.) – Offredi, CC
TONTINI Pasquale	1821, 14 novembre – Cherubini, Fabrica
TOPACCHINI Teresa	1831, 4 maggio – Gaudenzi, Vic.
TOPAI Anna	1840, 24 agosto (cons.) – Ruggeri, AC
TOPAI Paolo Maria	1824, 2 ottobre (cons.) – Succ. Monetti, CC
TOPAI Paolo Maria	1828, 24 gennaio (rest.) – Succ. Monetti, CC
TORAMELLI David, eredità	1839, 20 aprile (inv.) - Zucchetti
TORBOLINI	Cfr. Tombolini
TORBOLINI Marianna	1818, 11 dicembre (ap.) – Fiammetta, CC
TORCHIO (Del) Antonio	1816, 22 gennaio (exhib.) – Palombi, CC
TORCI Clara Lucrezia	1832, 9 luglio – Palombi, CC
TORDANZI Rosa	1834, 10 giugno (cons.) – Mannucci, CC
TORELLI GREGORINI Candida	1834, 4 dicembre – Succ. Parchetti, CC
TORI SACRIPANTE Caterina	1830, 3 novembre – Succ. Sacchi, CC
TORLONIA Anna Maria, duchessa	1840, 5 (chiusura cassa), 8 novembre (tumulazione), 3 dicembre (inv.) - Calvaresi
TORLONIA BETTI Teresa	1831, 13 maggio (cons.) – Succ. Sacchi, CC
TORLONIA Giovanni, Ecc. duca	1825, 25 agosto (cons.) – Succ. Sacchi, CC
TORLONIA Giovanni, Ecc. duca D.	1829, 3 marzo – Succ. Sacchi, CC
TORLONIA Teresa	1824, 18 maggio (cons.) – Succ. Monetti, CC
TORNAGO Maria	1817, 13 settembre – Simonetti, CC
TORNETTI Olimpia, eredità	1839, 12 aprile (inv.) – Damiani, PC
TORQUATI Anna Maria	1836, 30 genn. (cons.) e 13 apr. (ap.) – Vitti, RM
TORQUATI Barbara	1823, 19 agosto – Succ. Bellucci, CC
TORQUATI Caterina	1822, 13 luglio – Bellucci, CC
TORQUATI Domenica	Cfr. Gilardi Torquati
TORQUATI Giovanna	Cfr. Pellegrini Torquati
TORQUATI Giovanna	1839, 16 gennaio (cons.) – Appolloni, Cap.
TORQUATI Vincenzo	1824, 10 settembre – Succ. Taschini, CC
TORRACA Michele	1833, 28 febbraio (cons.) e 8 aprile (ap.) – Mannucci, CC
TORRE	Cfr. Torri, Turra
TORRE (Della) Gioacchino	1840, 23 novembre (cons.) – Franchi
TORRE (Della) Luigi	1818, 4 maggio (restit.) – Pernazza, CC
TORRE (Della) Luigi	1820, 25 dicembre – Pernazza, CC
TORRE (Della) MAGNO MANTICA ..., conte	1816, 6 dicembre (ap. test. e cod.) – Monetti, CC
TORRE (della) Maria	Cfr. Resta della Torre
TORRE (Della) Pietro	1837, 7 luglio – Mannucci, CC
TORRE (Della) Samuel, eredità	1840, 11 maggio (inv.) – Succ. Salvi
TORRE Alfonso, RD	1818, 21 aprile – Scifoni, CC
TORRE Carlo	1829, 20 febbraio (cons.) – Bartoli, CC
TORRE Carlo	1830, 29 maggio (cons.) – Bartoli, CC
TORRE Carlo	1831, 27 luglio (cons.) – Venuti, CC
TORRE Carlo	1833, 8 agosto (cons.) – Venuti, CC
TORRE Carlo	1840, 20 marzo – Malagricci
TORRE Sante	1818, 7 gennaio (ap.) – Succ. Pellegrini, CC
TORRE Tommaso	1816, 27 novembre – Succ. Monti, Vic.
TORREGIANI Antonia (Torreggiani)	1837, 1 settembre (esibita) – Argenti, RCA
TORREGIANI Teresa	1824, 5 febbraio (ap.) – Malagricci, CC
TORRENTE Bono (?)	Cfr. Cano y Torrente
TORRES (De) Luigi, marchese	1825, 30 maggio (cons.) – Simonetti, CC
TORRES (De) Luigi, marchese	1832, 26 gen. (cons. cod.) – Succ. Simonetti, CC
TORRES (De) Luigi, marchese	1833, 6 genn. (ap. test. e cod.) – D. Pomponi, CC

TORRES (De) SFORZA BONADIES Giacinta, Ecc.	1821, 13 febbraio (exhib.) – Salvi, CC
TORRES Luigi, marchese	1832, 16 genn. (cons. cod.) – Succ. Simonetti, CC
TORRETTI Marta	1840, 10 gennaio (ritiro) – D. Pomponi
TORRETTI Marta	1840, 21 febbraio (cons.) – Damiani, PC
TORRETTI Pietro	1827, 13 febbraio (ap.) – Simonetti, CC
TORRI	Cfr. Torre
TORRI Anna	Cfr. Pereira Torri
TORRI Filippo	1823, 16 febbraio – Scifoni, CC
TORRI Giovanni	1832, 11 giugno – CF
TORRI Giuseppe	1818, 3 aprile – Offredi, CC
TORRI Maria Teresa	1822, 29 novembre – Succ. Contucci, CC
TORRI Vincenzo	1839, 11 aprile – Fratocchi, Cap.
TORRIANI Antonio	Notaio capitolino, succ. di Offredi (1840)
TORRICELLI Margherita	1827, 14 maggio (cons.) – Succ. Pellegrini, CC
TORRONI Maddalena	1840, 20 febbraio (cons.) - Bartoli
TORSANI Annunziata (Torzani)	1836, 7 marzo (ap.) – Ciccolini, Vic.
TORSANI Apollonia	Cfr. Morelli Torsani
TORSANI MORELLI Apollonia	1833, 7 settembre (cons.) – Conflenti, CC
TORSANI MORELLI Apollonia	1837, 13 gennaio (ap.) – Conflenti, CC
TORTI BELLONI Orsola, eredità	1837, 15 luglio (inv.) – Fratocchi, CC
TORTI Giuseppe	1823, 18 gennaio - Petti, AC
TORTI Orsola	1823, 29 luglio (cons.) – Fratocchi, CC
TORTI Orsola	Cfr. Belloni Torti
TORTI Pietro	1840, 11 (cons.), 13 (ap. ed apposizione biffe), 21 settembre (inv.) - Calvaresi
TORTI Pietro e Carlo	1831, 1 agosto (exhib. folio) – Succ. Sacchi, CC
TORTI Teresa	Cfr. Silvestri Torti
TORTI Vincenzo	1835, 30 settembre (cons.) – Fratocchi, CC
TORTOLINI Colomba	1833, 1 maggio (cons.) – De Cupis, CC
TORTOLINI Domenico	1831, 5 dicembre (ap.) – Bartoli, CC
TORTOLINI Francesco	Archivista di S. Spirito
TORTOLINI Maria	1824, 28 marzo – Bartoli, CC
TORUCCHIO VANNI Caterina	1828, 10 luglio – Conflenti, CC
TORUZZI GIORGI ALBRIZI Carlo	1836, 5 dicembre (cons.) – Vitti, RM
TORUZZI GIORGI ALBRIZI Carlo, conte, ered.	1838, 30 agosto (ap.), 19 settembre (inv.) – Vitti, Conservatori
TORUZZI Giuseppe Maria	1834, 13 ottobre (cons.) – Succ. Diamilla, Vic.
TORUZZI Giuseppe Maria, conte	1826, 16 ottobre (rest.) – Succ. Sacchi, CC
TORUZZI Giuseppe Maria, conte	1820, 14 giugno (rest.) – Diamilla, Vic.
TORUZZI Giuseppe Maria, conte	1820, 9 maggio (rest.) – Gaudenzi, Vic.
TORUZZI Giuseppe Maria, conte	1822, 18 luglio (rest.) – Gaudenzi, Vic.
TORUZZI Giuseppe Maria, conte	1824, 14 giugno (cons.) – Diamilla, Vic.
TORUZZI Giuseppe Maria, conte	1826, 8 maggio (rest. e cons.), 18 ottobre (altra rest. e nova cons.) – Diamilla, Vic.
TORUZZI Giuseppe Maria, conte	1827, 1 ott. (rest. e nova cons.) – Diamilla, Vic.
TORUZZI Giuseppe Maria, conte	1835, 13 luglio (cons.) e 30 novembre (ap.) – Succ. Diamilla, Vic.
TORVALDSEN	Cfr. Thorvaldsen
TORZANI	Cfr. Torsani
TOSCHI Mattia	Segretario della Rev. Camera Apostolica
TOSETTI Francesco	1834, 31 agosto – Gradassi, CC
TOSETTI Francesco	1837, 8 agosto (cons.) – Appolloni, CC
TOSETTI Francesco, RD	1819, 21 maggio – Damiani, CC
TOSI	Cfr. Tozi
TOSI Antonia ed Orsola	1837, 9 gennaio (ap.) – Bartoli, CC
TOSI Francesco	1815, 6 febbraio – Salvi, CC
TOSI Francesco	1827, 18 dicembre (cons.) – Paribeni, Port. e SR
TOSI Francesco	1829, 19 novembre – Gaudenzi o Cicconi, Vic.
TOSI Gioacchino	1824, 7 (cons.) e 15 sett. (ap.) – Palombi, CC

TOSI Gioacchino, eredità	1837, 4 (apposizione biffe), 5 (ricognizione cadavere), 7 ottobre (inv.) 5 dicembre (aggiunta inv.) – De Santis, CC
TOSI Gioacchino, Mons.	1837, 25 settembre – Bellucci, CC
TOSI Gioacchino, Mons., eredità	1838, 17 marzo (deposito documenti) e 24 luglio (censo) – De Santis, CC
TOSI Gioacchino, Mons., eredità	1837, 11 (rimozione e riapposizione biffe), 13 ottobre (rimozione) – Appolloni, RCA
TOSI Gioacchino, Mons., eredità	1839, 12 luglio (spiegaz. fiducia) – De Sanctis
TOSI Giovanni Battista	1836, 4 giugno (cons.) – Bartoli, CC
TOSI Giovanni Battista	1839, 27 giugno (cons.) - Bartoli
TOSI Luigi	1830, 20 febbraio (exhib.) – ASS
TOSI Luigi	1837, 2 settembre (cons.) – Tassi, CC
TOSI Teresa	1839, 7 febbraio (ap.) – Damiani, PC
TOSINI Arnator (?)	1835, 30 novembre – Gradassi, CC
TOSINI Caterina	1818, 2 giugno – Scifoni, CC
TOSTI Anna	1816, 16 marzo – Succ. Milanese, CC
TOSTI Caterina	1834, 27 dicembre (cons.) – Pomponi, CC
TOSTI Caterina	1839, 29 gennaio (cons.) - Pomponi
TOSTI Felice	1837, 22 agosto (esibita) – Succ. Parchetti, CC
TOSTI Felice, eredità	1837, 18 settembre (inv.) – Quirini, Agricoltura
TOSTI Giuliano	1835, 1 apr. (cons.) e 30 sett. (ap.) – Agricoltura
TOSTI Marianna	Cfr. Fortini Tosti
TOSTI Pietro Paolo	1828, 9 gennaio (cons.) e 2 aprile (ap.) – Conflenti, CC
TOTI Domenico	1820, 29 aprile (ap.) – Fratocchi, CC
TOTI MAURIZI Teodora	1823, 22 febbraio – Nelli, Formelli
TOTI MAURIZI Teodora	1828, 3 (cod.) e 5 giugno – Nelli, Formelli
TOTONELLI Domenica Rosa	1833, 19 aprile – Gallesani, CC
TOURNIER Gaspare	1823, 18 ottobre – Bartoli, CC
TOZI	Cfr. Tosi, Tozzi
TOZI Anna	1830, 14 agosto – Taddei, SR
TOZI PAGANI Barbara	1814, 1 giugno – Succ. Parmegiani, CC
TOZZI	Cfr. Tazzi, Tozi
TOZZI Anna (Tozi)	1833, 15 febbraio (cons.) e 7 giugno (ap.) – Ciccolini, Vic.
TOZZI Pietro	1822, 21 agosto (ap.) – Lorenzini, CC
TRABALZA Vincenzo	1833, 3 marzo – Gradassi, CC
TRADOZZI Anna	1828, 2 ottobre – Petti, AC
TRAFFORD Caterina	1832, 28 maggio – Calvaresi, CC
TRAGNOLI Giuseppe	1818, 18 giugno (ap.) – Pozzi, CC
TRAIETTO	Cfr. Carafa Traietto
TRAMBUSTI Vincenzo	1826, 8 dicembre (cons.) – Wan Roy, CC
TRAMBUSTI Vincenzo	1828, 18 (rest.), 19 aprile (cons.), 26 (rest.) e 30 sett. (cons.) e 7 ott. (ap.) – Wan Roy, CC e Ripa
TRANI Alessandro	1821, 22 agosto (ap.) – Succ. Monetti, CC
TRANI Barbara	1831, 19 settembre (cons.) e 25 novembre (ap.) – Succ. Simonetti, CC
TRANI Giuseppe	1832, 30 novembre (cons.) – Franchi, CC
TRANI Giuseppe	1833, 19 dicembre (ap.) – Franchi, CC
TRANI Orsola	1840, 26 luglio – Succ. Ferruzzi
TRANQUILLI Camillo, eredità	1838, 13 dicembre (inv.) – Succ. Ferruzzi, CC
TRAOSTINI	Cfr. Travostini
TRASI Anna	1827, 11 gennaio (cons.) – Fratocchi, CC
TRASMONDI Giuseppe, Cav.	1831, 6 settembre (cons.) – Fratocchi, CC
TRASMONTI Antonio	1839, 14 dicembre (esibita) – Mastrozzi, ASS
TRAVAGLINI Antonio	1835, 11 maggio – Fabrica
TRAVAGLINI Valerio	Cfr. Zacchei Travaglini
TRAVAGLINI Valerio, Cav.	1829, 18 aprile (cons.) – Bartoli, CC
TRAVAGLINI Valerio, Cav.	1830, 4 ottobre (rest.) – Bartoli, CC

TRAVAGLINI ZACCHEI Valerio, Cav.	1836, 19 febbraio (ap.) – Bartoli, CC
TRAVERSA Maria Vittoria	1839, 28 aprile – De Luca, Formello
TRAVERSI Anna Maria (Traversa)	Cfr. Giove Traversi
TRAVERSI Francesco	1817, 10 marzo – Mannucci, CC
TRAVERSI Francesco	1821, 23 agosto – Mannucci, CC
TRAVERSI Francesco Antonio (Traversa)	1814, 30 agosto – Delfini, CC
TRAVERSI GIOVE Anna Maria (Traversa)	1819, 24 aprile – Offredi, CC
TRAVES Vincenzo	1823, 27 febbraio (cons.) – Lorenzini, CC
TRAVES Vincenzo	1829, 3 dicembre (ap.) – Lorenzini, CC
TRAVES Vincenzo, RD	1824, 9 luglio (cons.) – Lorenzini, CC
TRAVOSTINI Giuseppe	1840, 4 agosto (cons.) – Fratocchi
TRAVOSTINI Guglielmo	1828, 1 marzo (cons.) – Fratocchi, CC
TRAVOSTINI Guglielmo	1829, 24 ottobre (cons. cod.) – Fratocchi, CC
TRAVOSTINI Guglielmo	1835, 22 maggio (cons.) e 22 agosto (rest. test. e cod.) – Fratocchi, CC
TRAVOSTINI Guglielmo	1836, 19 (rest.) e 20 apr. (cons.) – Fratocchi, CC
TRAVOSTINI Guglielmo (o Traostini)	1837, 26 settembre (rest.), 16 ottobre (cons.) – Fratocchi, CC
TRAVOSTINI Guglielmo, eredità	1839, 19 (ap. ed apposizione biffe), 26 febbraio (inv.), 23 maggio (rimozione) – Fratocchi
TREBBI Carlo	1835, 17 luglio (cons.) – Calvaresi, CC
TREIVE Giacomo	1831, 11 dicembre (ap.) – Becchetti, CC
TREMONI Felicissimo	1827, 18 luglio (cons.) – Fratocchi, CC
TREMONI Felicissimo, R.	1830, 21 novembre (rest.) – Fratocchi, CC
TREMONTI Felicissimo, R.	1831, 10 gennaio – Fratocchi, CC
TRENTA Giovanni	1827, 31 agosto (cons.) – Corneli, CC
TRENTANOVE Raimondo	1825, 27 maggio (cons.) – Bartoli, CC
TRENTANOVE Raimondo	1826, 28 aprile (rest.) – Bartoli, CC
TRENTANOVE Raimondo	1832, 25 mag. (cons.) e 5 giu. (ap.) – Venuti, CC
TRENTO (Di) Maria Giuseppa	1834, 15 febbraio (cons.) – Ciccolini, CC
TRENTO (Di) Maria Giuseppa	1837, 1 maggio (cons.) – Contucci, CC
TRENTO Maria Giuseppa	1837, 1 maggio (cons.) – Contucci, CC
TREPPIDI Angela	1829, 12 settembre – Succ. Parchetti, CC
TREVES	Cfr. Traves
TREVIS Sebastiano	1837, 1 settembre (cons.) – Venuti, CC
TREVISANI Antonio	1817, 3 gennaio – Casini, AC
TREVISANI Paolo, Cav.	1837, 9 dicembre (cons.) – Bacchetti, CC
TREVISANI Paolo, Cav.	1839, 14 agosto (rest.) – Bacchetti, Cap.
TREVISANI Paolo	1840, 23 luglio (cons.) – Bacchetti
TREVISANI Salvatore	1830, 8 gennaio (cons.) e 12 aprile (ap.) – Migliorucci, CC
TRI TRI de FELICI Teresa	1829, 12 agosto – Succ. Milanese, CC
TRIDOZZI Anna	1836, 28 dicembre – Mannucci, CC
TRIFOGLI Costanza	1837, 21 aprile (cons.) – Succ. Monetti, CC
TRIGOMI Domenico	1817, 10 maggio (ap.) – Casini, AC
TRINCA Anna	Cfr. Mancani Trinca
TRINCA Antonia	1823, 13 settembre – Bartoli, CC
TRINCA Giovanni Battista	1826, 28 giugno (cons.) – Succ. Contucci, CC
TRINCA Pietro	1835, 26 maggio (cons.) – Succ. Gaudenzi, Vic.
TRINCA Pietro	1837, 7 gennaio (ap.) – Succ. Gaudenzi, Vic.
TRINCA Pietro, eredità	1837, 9 (apposizione biffe), 14 gennaio (inv.) – Damiani, PC
TRINCA STIFO Antonio	1818, 21 aprile – Gaudenzi succ. Cicconi, Vic.
TRINCHIERI Vincenza	1833, 8 gennaio – Mannucci, CC
TRINCIA Raimondo	1825, 13 luglio (cons.) – Conflenti, CC
TRINGHINI Anna	1821, 8 dicembre – Scifoni, CC
TRITONI Cecilia	1838, 19 ottobre – Vitti, Conservatori
TRIVELLI Antonio, RD	1820, 13 novembre (ap.) – Gallesani, CC
TRIVELLI Bartolomeo	1821, 19 luglio – Fratocchi, CC
TRIVELLI Giovanna	Cfr. Lorenzani Trivelli

TRIVELLI Giovanni	1824, 15 maggio (hora 15 e 21) – Salvi, CC
TROCCI BELLOTTI Marianna (o solo Bellotti)	1837, 21 dicembre (pubblico) – Gradassi, CC
TROIANI Alessio	1816, 24 febbraio – Gallesani, CC
TROIANI Anna Maria	1824, 12 maggio – Poggioli, CC
TROIANI Anna Maria	1829, 26 gennaio (cons.) e 9 settembre (ap.) – Palombi, CC
TROIANI Colomba	1815, 27 agosto – Bellucci, CC
TROIANI Emidio	1819, 23 gennaio (ap.) – Fiammetta, CC
TROIANI Giacomo, eredità	1839, 5 ottobre (inv.) – Migliorucci
TROIANI Giovanni	1837, 18 agosto (pubblico) – Gradassi, CC
TROIANI Serafino	1822, 13 luglio – Bellucci, CC
TROIANI Teodoro	1831, 20 dicembre (ap.) – Delfini, CC
TROIANI Virginia	Cfr. Lazzari Troiani
TROIANI Virginia	1840, 17 agosto (rest.) - Gradassi
TROINI Biagio	1831, 18 (cons.) e 24 mag. (ap.) – B.Pomponi, CC
TROIS Ascenzio	1835, 11 marzo (cons.) – Appolloni, CC
TROIS Ascenzo (Troise)	1837, 31 agosto (rest.) – Appolloni, CC
TROIS Gaspare	1829, 17 dicembre (cons.) – Fratocchi, CC
TROLLI Domenico	1828, 26 (cons.), 30 (cons. cod.) e 31 luglio (ap. test. e cod.) – Lorenzini, CC
TROMBA Angelo	1829, 10 dicembre (cons. e ap.) – Diamilla, Vic.
TROMBINI Nunzio	1838, 15 novembre – Succ. Offredi, CC
TRONCI Gaetano	1823, 14 ottobre – Succ. Sacchi, CC
TRONELLI Ermenegildo	1827, 17 (cons.) e 18 agosto (ap.) – Pernazza, CC
TRONELLI Giuseppe, D.	1840, 8 ottobre (cons.) – Terzi, Consolato
TRONTI FUSI Geltrude	1820, 17 ottobre – Succ. Damiani, CC
TROPPIA Bernardino, eredi	1828, 16 aprile (inv.) - Cerasi, CF
TROPPIA Ignazio, eredi	1833, 29 novembre (inv.) – Damiani, Sen.
TROVADINI Antonio	1827, 7 gennaio (ap.) – Damiani, CC
TROVALUSCI Francesca	1839, 13 dicembre (cons.) – Fratocchi, Cap.
TROVARELLI Domenico	1831, 5 dicembre – Bartoli, CC
TROVARELLI Pietro Luigi, RPD	1835, 5 marzo (cons.) – Megliorucci, CC
TRUCCHI Francesco, eredità	1840, 7 (inv.), 20 genn. (notorietà) – Succ. Salvi
TRUCCHI Giuseppe	1824, 17 (cons.) e 31 luglio (ap.) – Succ. Taschini, CC
TRULLI Carolina	1839, 29 maggio (cons.) – Milanese
TRULLI Domenico	1825, 2 dicembre (cons.) – Succ. Monetti, CC
TRULLI Domenico	1833, 11 aprile (cons.) – Succ. Pernazza, CC
TRULLI Domenico	1837, 24 dicembre (ap.) – Tassi, CC
TRULLI Luigi, Cav.	1827, 20 gennaio (cons.) – Succ. Monetti, CC
TRULLI Luigi, Cav.	1829, 4 settembre (ap.) – Succ. Monetti, CC
TRULLI Teresa	Cfr. Catenacci Trulli
TRUPERI Rosalia	1823, 29 novembre – Succ. Megliorucci, CC
TRUSIANI Giuseppe	1817, 20 agosto – Fratocchi, CC
TRUSIANI Giuseppe	1819, 21 settembre (cod.) – Fratocchi, CC
TRUZZI Caterina	1835, 3 e 3 gennaio (cons.) – Succ. Monetti, CC
TRUZZI Caterina	1837, 10 agosto (cons.) – Succ. Monetti, CC
TRUZZI Francesco	1823, 26 giugno (cons.) – Succ. Monetti, CC
TRUZZI Francesco	1831, 2 luglio (cons.) – Succ. Monetti, CC
TRUZZI Francesco	1832, 26 dicembre (ap.) – Succ. Monetti, CC
TRUZZI Francesco, eredità	1837, 17 maggio (quietanza) – Fratocchi, CC
TUBBI Angelo	1831, 16 ottobre (cons.) – Offredi, CC
TUBILLI Giovanni	1839, 30 aprile (cons.) – B. Pomponi
TUCCI Benedetto	1817, 24 febbraio (ap.) – Fratocchi, CC
TUCCI Giuseppe, eredità	1840, 24 marzo (notorietà) - Fratocchi
TUCCI Maria Vincenza	1834, 16 dicembre (cons.) – Corneli, CC
TUCCI ORDOGNES Vincenza	1838, 7 luglio (rest.) – Hilbrat, CC
TUCCI Vincenza	1835, 12 febbraio (cons.) – Franchi, CC
TUCCI Vincenza	1837, 28 giugno (cons.) – Hilbrat, CC
TUCCI Vincenza	1838, 21 maggio – Bartoli, CC

TUCCIMEI ANNIBALI Teresa	1825, 23 aprile (cons.) – Poggioli, CC
TUCCIMEI Evangelista	1823, 20 giugno – Succ. Pellegrini, CC
TUCCIMEI Giovanni	1824, 1 settembre (cons.) e 18 novembre (rest.) - Succ. Milanese, CC
TUCCIMEI Giovanni	1837, 1 settembre (cons.) – Bartoli, CC
TUCCIMEI Giovanni	1840, 8 gennaio (ap.) – Bartoli
TUDO' Maria	Cfr. Soccorso Tudò, Stefanoni Del Soccorso Tudò
TUDO' SIMONETTI Maria, marchesa	1831, 15 ottobre (cons.) – Fratocchi, CC
TUDO' y CATALAN Giuseppa, Ecc.	1830, 13 gennaio (cons.) – Succ. Contucci, CC
TUDONI Maddalena, eredità	1840, 18 giugno (esibita e foglio spiegazione) – Fratocchi
TUERAS Maria Luisa, eredità	1837, 14 sett. (apposizione biffe) – Delfini, CC
TUERO COSTA Luisa	1833, 10 agosto (cons.) – Bacchetti, CC
TUERO Lucia o Luisa, eredità	1837, 7 ottobre (inv.) – Hilbrat, CC
TUERO Nicola	1821, 7 luglio – Succ. Damiani, CC
TUEROS Teresa	Cfr. Camassei Tueros
TULLI Vittoria	1822, 1 marzo (ap. test. e cod.) – Succ. Pellegrini, CC
TUNARO Sabato, (ebreo?)	1831, 16 maggio – Succ. Scifoni, CC
TURANI Andrea	1826, 23 febbraio – Fratocchi, CC
TURANI CALILLI Vittoria	1838, 17 marzo (ap.) – Mannucci, CC
TURANI CALILLI Vittoria	1838, 9 gennaio (cons. cod.), 17 marzo (ap. cod.) – Appolloni, CC
TURANI GONZALES Teresa	1836, 27 maggio (rest.) – Mannucci, CC
TURANI MANZI PALILLI Vittoria, eredità	1838, 22 sett. (erez. Cappellania) – Romani, AC
TURANI Pietro, eredità	1837, 22 settembre (inv.) – Monti, Vic.
TURANI Vittoria	1828, 5 marzo (cons.) – Mannucci, CC
TURANI Vittoria	1835, 26 gennaio (rest. e cons.) – Mannucci, CC
TURANI Vittoria	1836, 26 marzo (cons.) e 5 ottobre (rest. e cons.) – Mannucci, CC
TURANI Vittoria	Cfr. Manzi Turani
TURANI Vittoria	1837, 12 maggio (cons.) – Mannucci, CC
TURCHETTI Caterina	1822, 23 maggio – Palombi, CC
TURCHETTI Marco	1825, 23 maggio (cons.) – Succ. Megliorucci, CC
TURCHETTI Nunzio	1830, 6 aprile – Corneli, CC
TURCHI Antonio	1828, 22 maggio (cons.) – Conflenti, CC
TURCHI Antonio	1830, 15 ottobre (cons.) – Mannucci, CC
TURCHI Antonio	1833, 12 dicembre (cons.) – Mannucci, CC
TURCHI Giuseppe	1827, 12 agosto – Succ. Poggioli, CC
TURCHI Luigi	1834, 3 giugno (cons.) – Calvaresi, CC
TURIANELLI Marco	1830, 21 luglio – Exc. Senatoris
TURLANINI Andrea	1835, 1 luglio – Appolloni, CC
TURLI Francesco	1818, 11 febbraio – Lorenzini, CC
TURRA Camillo	1819, 1 ottobre – Ferruzzi, CC
TURRIO Giacomo	1837, 15 (cons.) – Hilbrat, CC
TURSI Dorotea	1818, 12 agosto – Serpetti succ. Milanese, CC
TUZI Lucia	Cfr. Mignanelli Tuzi
TUZI MIGNANELLI Lucia	1819, 9 novembre (ap.) – Conflenti, CC
UBALDUCCI Maria Gentile	1831, 27 agosto (cons.) – B. Pomponi, CC
UBBER	Cfr. Uber
UBER	Cfr. Auber
UBER Carolina	1839, 23 aprile (aperto) – Mannucci
UBER Giorgio (Uber)	1815, 25 novembre – Monetti, CC
UBER Michele	1817, 2 giugno – Fratocchi, CC
UBER Vincenzo	1837, 16 settembre (cons.) – Fratocchi, CC
UBER Vincenzo	1839, 5 aprile (rest.) – Bacchetti
UBERTI Gregorio	1825, 4 maggio (cons.) – Damiani, CC
UBERTI Teresa	1837, 26 agosto (cons.) – Tassi, CC
UBICINI Andrea	1828, 29 agosto (cons.) – Fratocchi, CC

UBIZI Francesco	1821, 19 novembre – Romani, SC
UCCELLI Giovanni Battista, RD	1819, 20 ottobre – Delfini, CC
UCCELLI Giovanni Battista, RD (Ucelli)	1824, 30 giugno – Franchi, CC
UCCELLI Giuseppe Antonio, RD (Ucelli)	1825, 21 gennaio – Succ. Ferruzzi, CC
UCELLI	Cfr. Ucelli
UGGERI Angelo od Angiolo, eredità	1837, 17 gennaio (test. e rest. 2 test.), 15 novembre (inv.) – Calvaresi, CC
UGGERI Angelo, eredità	1839, 14 feb. (cons. oggetti) – Appolloni, SRCA
UGOLINI Antonio	1827, 8 marzo (cons. e rest.) – Malagricci, CC
UGOLINI Antonio	1828, 3 luglio (rest. e cons.) e 23 agosto (ap.) – Malagricci, CC
UGOLINI Antonio (Ugulini)	1825, 19 novembre (cons.) – Malagricci, CC
UGOLINI ASCENZI Santa	1827, 19 marzo – Corneli, CC
UGOLINI Bartolomeo	1829, 15 dic. (cons.) – Gaudenzi o Cicconi, Vic.
UGOLINI Bartolomeo	1830, 2 maggio (ap.) – Gaudenzi, Vic.
UGOLINI Filippo (Ugulini)	1828, 31 luglio – Succ. Monetti, CC
UGOLINI Francesco	1838, 17 maggio (esibita) – Mastrozzi, ASS
UGOLINI Giovanna	1825, 28 luglio – Delfini, CC
UGOLINI Maria Anna	1836, 8 (cons.) e 18 gennaio (ap.) – Bellucci, CC
UGOLINI Salvatore	1820, 14 settembre (ap.) – Palombi, CC
UGOLINI Santa	Cfr. Ascenzi Ugolini
UGOLINI Vittoria	1817, 12 giugno – Salvi, CC
UGULINI	Cfr. Ugolini
ULCI Orazio, conte	1825, 10 gennaio (ap. per errorem) – Monti ma Grappalli, Vic. (Anna Felice reportat. ad litt. G)
UMANI Filippo	1821, 10 dicembre – Succ. Bellucci, CC
UNGHERINI Antonio, Cav.	1836, 16 aprile (cons.) – Monti, Vic.
UNTERPERGER	Cfr. Perger
URBANI Giacinta	1839, 16 febbraio – Argenti, SRCA
URBANI Santa	1823, 28 marzo (cons.) – Pasini, CF
URBINATI Francesco	1821, 23 febbraio (exhib.) – Succ. Contucci, CC
URBINATI Geltrude	1829, 18 agosto – Diamilla, Vic.
URBINATI Giuseppe	1828, 26 aprile – ASS
URBINATI Pietro Paolo	1825, 10 novembre – Mannucci, CC
URI	Cfr. Puri
USSAN Giorgio	1837, 18 agosto (cons.) – Succ. Gaudenzi, Vic.
UZZINI Margherita	Cfr. Rinzi Uzzini Spaziani
VACCA Anna	1826, 19 dicembre (cons.) – Damiani, CC
VACCARI Francesco	1823, 3 gennaio – Scifoni, CC
VACCARI Giuseppe e Lucia	Cfr. Rossi Vaccari
VACCARI Marco, eredità	1839, 9 dicembre (inv.) – Appolloni, Cap.
VACCARI Maria	Cfr. Serbelloni Vaccari
VACCARI Maria	1827, 26 gennaio – Malagricci, CC
VACCARI SORBOLONGHI Maria	1819, 18 agosto – Malagricci, CC
VACCARINI Gioacchino	1829, 9 ottobre – Gallesani, CC
VACCARINI Giuseppe	1825, 16 febbraio – Gallesani, CC
VACQUER LAMBARD Clementina, D.(Vacquier)	1824, 24 gennaio (cons.) – Monti, Vic.
VACQUER PACI Angela	1822, 11 aprile – Succ. Damiani, CC
VACQUIER	Cfr. Vacquer
VACQUIER de LAMBERT Clementina (Varquier)	1826, 15 marzo – Monti, Vic.
VAGHINI Monaca	1824, 23 (cons.) e 24 giugno (ap.) – Bersanti, CC
VAGLIANI Geltrude	1837, 28 maggio (dep.) – Mannucci, CC
VAGLIO Giuseppe	1824, 23 maggio (cons.) – Succ. Milanese, CC
VAGLIO Giuseppe	1834, 9 giugno (cons.) – Succ. Conflenti, CC
VAGLIO Giuseppe, eredità	1838, 2 aprile (inv.) – Damiani, PC
VAGLIO Giuseppe	1839, 27 febbraio (ap.) – Conflenti
VAGLIO Giuseppe, eredità	1839, 28 febbraio (apposiz. biffe), 7 marzo (inv.) – Damiani, PC

VAGLIO Giuseppe, eredità	1839, 28 febbraio (apposizione biffe), 27 marzo (rimozione) – Fratocchi
VAGNOLINI	Cfr. Vignolini
VAGNOLINI Cesare	1837, 2 maggio (esibita), 19 agosto – Ciccolini, Vic.
VAGNOLINI Cesare	1838, 13 febbraio (rest.), 15 luglio (reciproco) – Ciccolini, Vic.
VAGNOLINI Clementina	1834, 13 aprile – B. Pomponi, CC
VAGNOLINI Giuseppe	1831, 27 agosto (cons.) – B. Pomponi, CC
VAGNOLINI Giuseppe	1835, 20 novembre (cons.) – B. Pomponi, CC
VAGNOLINI Giuseppe	1837, 5 (cons.), 21 dicembre (ap.) – Franchi, CC
VAGNOLINI Giuseppe, eredità	1838, 13 gennaio (inv.) – Franchi, CC
VAGNUZZI Giovanni	1823, 19 agosto (ap.) – Pasini, CF
VAGNUZZI Natale	1831, 30 agosto (cons.) – Bersanti, CC
VAIANI Maria Felice	Cfr. Illomei Vaiani
VAINI Luigi, R.	1832, 4 (cons.) e 8 nov. (ap.) – De Sanctis, CC
VAINI Pietro	1830, 21 aprile – Succ. Damiani, CC
VAIOLA Andrea (Vajola)	1816, 24 ottobre – Salvi, CC
VAIOLA Anna	1825, 5 maggio – Salvi, CC
VAIOLA Anna	1827, 12 maggio – Corneli, CC
VAIOLA Antonio (Vayola)	1816, 28 settembre (ap.) – Fiammetta, CC
VAIRO Giuseppe	1817, 27 febbraio – Ferruzzi, CC
VAIRO Giuseppe	1831, 12 novembre – Mannucci, CC
VAIROLIDO Francesca	1839, 18 febbraio (accettazione) – Quirini, Agric.
VAIROLIDO Giuseppe, eredità	1839, 18 febbraio (accettazione) – Quirini, Agric.
VALACCHI Francesco	1834, 18 aprile – Calvaresi, CC
VALADIER Giuseppe, Cav.	1836, 24 settembre (cons.) – Gallesani, CC
VALADIER Giuseppe	1839, 2 (ap.), 11 febbraio (inv.) – Gallesani
VALADIER Giuseppe, Cav., eredità	1839, 1 febbraio (apposizione biffe) - Torriani
VALADIER Giuseppe, eredità	1840, 6 (ricognizione biffe), 8 giugno (descrizione) – Succ. Gallesani
VALDAMBRINI Domenico, RD	1816, 24 settembre (ap. test. e cod.) – Delfini, CC
VALDAMBRINI Francesca	1824, 1 maggio – Lorenzini, CC
VALDAMBRINI ZELLI Marianna	1836, 7 maggio (cons.) – Bartoli, CC
VALENTE Giovanni	1838, 18 settembre (cons.) – Bartoli, CC
VALENTI	Cfr. Valenti
VALENTI Antonio	1818, 3 dicembre (ap. test. e cod.) – Gallesani, CC
VALENTI Antonio	1828, 16 aprile (cons.) – Gallesani, CC
VALENTI Antonio	1830, 22 giugno (ap.) – Gallesani, CC
VALENTI Antonio, RD	1822, 15 gennaio – Succ. Sacchi, CC
VALENTI Bernardo, R.mo D.	1819, 31 dicembre – Lorenzini, CC
VALENTI Carlo	1826, 2 gennaio – Gallesani, CC
VALENTI Carlo	1834, 13 maggio (cons.) – Gallesani, CC
VALENTI Carlo	1835, ... gennaio – Gallesani, CC
VALENTI Francesca	Cfr. Maini Valenti
VALENTI Giovanni	1836, 2 marzo (cons.) – Gallesani, CC
VALENTI Luisa	1840, 6 gennaio (cons.), 10 febbraio (ap.), 2 marzo (inv.) - Delfini
VALENTI Prudenza	1826, 18 e 19 (cod.) febbraio – Succ. Ferruzzi, CC
VALENTI Rosa (Valente)	1829, 19 giugno – Gaudenzi o Cicconi, Vic.
VALENTINI ...	Cfr. Caprara Valentini
VALENTINI Andrea	1836, 13 dicembre – Gradassi, CC
VALENTINI Andrea	1837, 27 gennaio (cons.), 11 maggio (ap.) – Gradassi, CC
VALENTINI Andrea, eredità	1839, 12 giu. (erezione cappellania) - Gradassi
VALENTINI Anna	1832, 1 febbraio – Palombi, CC
VALENTINI Anna	1839, 15 gennaio – Quirini, Agricoltura
VALENTINI Antonio	1838, 19 ottobre – Gallesani, CC
VALENTINI Carlo	1819, 10 dicembre – Scifoni, CC
VALENTINI Carolina	1834, 13 febbraio (cons.) – De Cupis, CC

VALENTINI Colomba	1834, 10 febbraio – Gradassi, CC
VALENTINI CONTI Francesca	1823, 25 dicembre – Scifoni, CC
VALENTINI Costanza	1834, 27 ottobre (cons.) – Mannucci, CC
VALENTINI Elena	1828, 28 settembre – Conflenti, CC
VALENTINI Felice	1838, 4 febbraio – Appolloni, CC
VALENTINI Filippo	1835, 10 marzo (cons.) – Bellucci, CC
VALENTINI FIORI Lucia	1818, 5 marzo – Damiani, CC
VALENTINI Giovanni	1833, 5 giugno (cons.) – Succ. Milanese, CC
VALENTINI Giovanni	1834, 12 giugno (ap.) – Milanese, CC
VALENTINI Giovanni Battista	1833, 3 marzo (cons.) – Offredi, CC
VALENTINI Giuseppe	1825, 11 maggio (ap.) – Bersanti, CC
VALENTINI Isabella	Cfr. Malatesta Valentini
VALENTINI LAURENTI Anna	1829, 14 marzo – Gradassi, CC
VALENTINI Luca	1840, 20 febbraio (cons.) – Bartoli
VALENTINI Lucia	1815, 13 novembre – Damiani, CC
VALENTINI Maddalena	1831, 4 agosto – Gallesani, CC
VALENTINI Marco	1835, 23 febbraio (cons.) e 20 luglio (cons.) – Gradassi, CC
VALENTINI Marco, eredità	1838, 31 ottobre (ap.), 6 dicembre (descrizione) – Gradassi, CC
VALENTINI Marco, eredità	1839, 13 apr. (quietanza e consenso) – Gradassi
VALENTINI Maria	1836, 3 agosto – Succ. Parchetti, CC
VALENTINI Maria Teresa	Cfr. Rossi Valentini
VALENTINI Maria Teresa, eredità	1840, 19 dicembre (ap.) - Palombi
VALENTINI Nicola	1831, 22 (cons.) e 24 ott. (ap.) – Gaudenzi, Vic.
VALENTINI NICOLINI Anna	1837, 20 novembre (cons.) – Quirini, Agricolt.
VALENTINI Paolo	1823, 7 novembre (cons.) – Bersanti, CC
VALENTINI Pietro	1819, 18 novembre (ap.) – Monti, Vic.
VALENTINI Pietro Luigi	1828, 4 settembre (cons.) e 16 dicembre (cons. cod.) – Succ. Pellegrini, CC
VALENTINI Pietro Luigi	1832, 5 giu. (rest. test. e cod.) – A. Appolloni, CC
VALENTINI Pietro Luigi	1833, 5 aprile (cons.) - A. Appolloni, CC
VALENTINI Rosa	1827, 27 aprile – Gallesani, CC
VALENTINI ROSSI Maria Teresa	1836, 26 aprile – Palombi, CC
VALENTINI Teresa	1830, 8 febbraio (cons.) e 2 marzo (rest. e cons.) – Bersanti, CC
VALENTINI Veronica	1833, 4 ottobre – Gaudenzi, Vic.
VALENTINI Vincenza	1830, 8 marzo – Succ. Ferruzzi, CC
VALENTINI Vincenzo	1824, 24 giugno (cons.) – Succ. Monetti, CC
VALENTINI Vincenzo, Cav.	1828, 7 maggio (rest.) – Succ. Monetti, CC
VALENTINI Vincenzo, Cav.	1836, 28 novembre (cons.) – Tassi, CC
VALENTINI Vincenzo, Cav.	1837, 22 agosto (cons.) – Tassi, CC
VALENTINI Vincenzo, Cav.	1840, 7 dicembre (rest.) – Tassi
VALENTINI Vittorio	1814, 28 maggio – Bellucci, CC
VALENZANO Giovanni Maria	1826, 22 aprile (cons.) e 17 giugno – Succ. Minelli, CC
VALENZIANI Clementina	1828, 22 febbraio (cons.) e 5 aprile (ap.) – Succ. Milanese, CC
VALENZIANI Mariano	1825, 19 febbraio (cons.) – Poggioli, CC
VALERI Anna Rosa	Cfr. Celsi Valeri
VALERI Domenica	1823, 6 ottobre (cons.) – Malagricci, CC
VALERI Domenica	1825, 13 dicembre (cons.) – Simonetti, CC
VALERI Domenica	1826, 25 ottobre (ap.) – Simonetti, CC
VALERI Giacomo	1840, 30 marzo, 13 luglio (inv.) – Nelli, Formello
VALERI GIONI Domenica	1824, 3 febbraio (cons.) – Simonetti, CC
VALERI Giuseppe	1814, 27 settembre – Gallesani, CC
VALERI Maddalena	Cfr. Venturi Valeri
VALERI Rosa	1834, 16 marzo (cons.) – Succ. Diamilla, Vic.
VALERIANI Anna Maria (Valleriani)	1823, 10 gennaio (exhib.) – Succ. Taschini, CC
VALERIO (Di) Liberata	1840, 12 aprile – Diamilla, Vic.

VALESINI Anna Maria	1830, 24 giugno – Exc. Senatoris
VALESINI Serafina	1830, 12 agosto – Succ. Sacchi, CC
VALIDI Filippo	1831, 29 maggio (cons.) – Gradassi, CC
VALIENTI	Cfr. Valenti
VALIENTI Michele	1826, 29 marzo (cons.) – Mannucci, CC
VALIENTI Michele	1834, 14 gennaio – Mannucci, CC
VALLAPERTA Francesco	1827, 7 dicembre (ap.) - Megliorucci
VALLAPERTA Giuseppe	1832, 28 aprile (ap.) – Bellucci, CC
VALLAPERTA Giuseppe (Valleperta)	1831, 16 marzo (cons.) – Bellucci, CC
VALLAPERTA Luigi	1835, 13 marzo (cons.) – Succ. Santini, Gub.
VALLATI Giustina	Cfr. Codurri Vallati
VALLATI Mario	1837, 24 luglio (cons.) – Gradassi, CC
VALLATI Vincenzo	1830, 5 dicembre (ap.) – Delfini, CC
VALLATI Virginia	Cfr. Guidi Vallati
VALLE (della) Rinaldo	Cfr. Del Bufalo della Valle
VALLE (Della) Stefano	Cfr. Del Bufalo Della Valle
VALLE Ambrogio	1827, 11 marzo (cons.) – Poggioli, CC
VALLE Ambrogio	1827, 19 marzo (ap.) – Gaudenzi, Vic.
VALLE Paola	1830, 30 settembre – Succ. Pellegrini, CC
VALLE Teresa	1833, 23 giugno (cons.) – Fratocchi, CC
VALLE Tommaso	1826, 27 giugno (cons.) e 27 luglio (ap.) – Mannucci, CC
VALLEMANI Ruggero, conte	1818, 2 febbraio (ap.) – Fratocchi, CC
VALLEPERTA	Cfr. Vallaperta
VALLERANI Nazzareno	1829, 29 luglio (exhib.) – ASS
VALLERIANI	Cfr. Valeriani
VALLETTI Andrea	1820, 28 gennaio (ap. e recogn. cadav.) – Malagricci, CC
VALLETTI Tommaso	1819, 13 luglio (ap.) – Pasini, CF
VALLINI Pietro Paolo	1817, 23 febbraio (ap.) – Zucchetti, jam Gub.
VALLINTE Ludovica	1817, 3 febbraio – Gaudenzi succ. Cicconi, Vic.
VALORI Domenica	1834, 13 gennaio – Gaudenzi, Vic.
VALPELLI Pasquale, eredità	1837, 16 marzo (inv.) – Quirini, Agricoltura
VALVARO Gioacchino	1820, 24 aprile – Serpetti succ. Milanese, CC
VALVERDE Ignazio	1826, 13 novembre – Mannucci, CC
VAN ROY, Van-Roy	Cfr. Wan Roy
VANDINI Caterina	1821, 8 luglio – Palombi, CC
VANDINI Caterina	1823, 20 gennaio – Mannucci, CC
VANDOLI Giuseppe	1832, 21 novembre (cons.) – Gallesani, CC
VANERANTI Margherita	1835, 3 settembre – Zucchetti, CC
VANNARELLI Francesco	1827, 23 giugno – Succ. Milanese, CC
VANNARELLI Maria Maddalena	1834, 20 settembre (ap.) – D. Pomponi, CC
VANNI Carlo	1827, 25 aprile (cons.) – Corneli, CC
VANNI Caterina	Cfr. Torucchio Vanni
VANNI Domenico	1820, 27 settembre (ap.) – Palombi, CC
VANNI Domenico	1835, 18 (cons.) e 21 apr. (ap.) – B. Pomponi, CC
VANNI Giacomo	1825, 1 ottobre – Palombi, CC
VANNI Gioacchino	1824, 20 dic. (exhib.) – Paribeni, Porto e SR
VANNI Giovanni Domenico	1829, 2 gennaio (ap.) – Franchi, CC
VANNI Giuseppe	1824, 30 ottobre (cons.) – Scifoni, CC
VANNI OLIVIERI Teresa	1837, 26 maggio (ch.) – Palombi, CC
VANNI Pietro	1837, 23 settembre (esibita) – Ciccolini, Vic.
VANNI Salvatore	1825, 18 sett. (cons. test. e cod.) – Franchi, CC
VANNI Salvatore	1826, 18 marzo (ap. test. e cod.) – Franchi, CC
VANNICELLI Lorenzo	Cfr. Contini Vannicelli Franconi Fontana
VANNINI Agata	1826, 16 settembre (cons.) – De Cupis, CC
VANNINI Clementina	1815, 14 febbraio – Casini, AC
VANNINI Francesco	1834, 23 agosto (cons.) e 5 settembre (ap.) – Megliorucci, CC
VANNINI Geltrude	1831, 19 gennaio (cons.) – Gaudenzi, Vic.

VANNINI Geltrude	1834, 15 settembre – Gaudenzi, Vic.
VANNINI Mariangela	1840, 23 maggio (dep.) – Corneli
VANNINI Mariangela	1840, 23 luglio (rest.) – Succ. Parchetti
VANNINI Mariangela	1840, 16 ago. (cons.), 19 sett. (inv.) – Succ. Salvi
VANNINI Nicola	1817, 29 aprile (ap.) – Monetti, CC
VANNINI Teresa	1815, 12 maggio – Conflenti, CC
VANNOY	Cfr. Vanoi
VANNOZZI Stefano ed Anna Maria	1840, 13 ottobre – Palombi
VANNUCCI Agnese	1814, 27 giugno – Delfini, CC
VANNUCCI Antonio, eredità	1840, 23 giugno (inv.), 6 luglio (procura), 24 agosto (deposizione) – Succ. Ferruzzi
VANNUCCI BACCI Lucia	1822, 18 gennaio (ap.) – Bartoli, CC
VANNUCCI Domenico	1832, 29 giugno – Van Roy, RM
VANNUCCI Gaspare	1832, 20 gennaio – Mannucci, CC
VANNUCCI Matteo	1835, 29 agosto (cons.) – Succ. Offredi, CC
VANNUCCI Matteo, R.	1830, 7 settembre (cons.) – Offredi, CC
VANNUCCI Matteo, Rev. D.	1840, 25 giugno (rest. 2 test.) – Torriani succ. Offredi
VANNUTELLI Alessandra	Cfr. Bevilarse Vannutelli
VANNUTELLI Andrea	1838, 21 febbraio (cons.) – Cherubini, RFSP
VANNUTELLI Raimondo	1819, 11 genn. (ap. test. e cod.) – Cherubini, Fab.
VANNUTELLI Vincenzo	1825, 24 marzo (rest. e cons.) e 24 maggio (ap.) – Bersanti, CC
VANNUTELLI Vincenzo (Vanutelli)	1823, 26 marzo – Bersanti, CC
VANOI Teresa	1830, 1 aprile – Petti, AC
VANROY	Cfr. Wan Roy
VANSTRYP Agnese (Wanstryp)	1826, 20 novembre – Succ. Contucci, CC
VANSTRYP Fortunato	1825, 29 marzo (cod.) – Malagricci, CC
VANSTRYP Fortunato (Van Strip)	1824, 12 marzo (rest. test. e cod.) – Gallesani, CC
VANSTRYP Fortunato (Vanstreyp)	1827, 21 agosto (cod.) – Malagricci, CC
VANSTRYP Fortunato (Vanstreyp)	1827, 22 settembre (cons.) e 25 dicembre (ap.) – Gallesani, CC
VANUTELLI	Cfr. Vannutelli
VANVELLI Maddalena	1832, 19 ottobre – Succ. Diamilla, Vic.
VANVITELLI Cecilia, marchesa	1821, 16 marzo (ap.) – Gallesani, CC
VANVITELLI Palmira	1827, 23 giugno (cons.) – Petti, AC
VANVITELLI Palmira	1831, 26 marzo (ap.) – Petti, AC
VANZI Eleonora	1817, 4 novembre (ap.) – Succ. Contucci, CC
VANZOLINI Maria Teresa	1827, 29 novembre – Fratocchi, CC
VARESE Felice	1837, 28 agosto (cons.) – Gradassi, CC
VARESI Filippo	1820, 10 gennaio (ap.) – Ferruzzi, CC
VARESI Michele, eredità	1837, 28 agosto (apposizione biffe) – Bellucci, CC
VARGAS (De) Antonio, Ecc.	1820, 31 e 31 agosto (rest.) – Succ. Sacchi, CC
VARGAS Antonio, Ecc.	1822, 10 marzo (rest.) – Succ. Sacchi, CC
VARGAS Antonio, Ecc.	1823, 28 giugno (cons.) – Succ. Sacchi, CC
VARGAS e LAGUNA Antonio, marchese	1824, 24 ottobre (ap.) – Succ. Sacchi, CC
VARGAS y LAGUNA Marco Antonio, eredi	1835, 5 febbraio (quietanza) - ASS
VARINI Pellegrino	1833, 23 luglio – Venuti, CC
VARVARO Rosaria	1831, 4 novembre – Gaudenzi, Vic.
VASELLI Michele Angelo	1819, 26 agosto (ap.) – Fratocchi, CC
VASI Maria	Cfr. Caffurro Vasi
VASNIER GALLUCCI Giovanna	1821, 7 novembre (ap.) – Delfini, CC
VASSALLI Camilla	1825, 14 novembre (rest. e cons.) e 22 dicembre (cons.) – Succ. Cicconi, Vic.
VASSALLI Ettore	1840, 7 aprile (cons.) - Bartoli
VASSALLI Francesco	1820, 2 marzo (rest.) – Conflenti, CC
VASSALLI Giovanni (Vassallo)	1819, 24 febbraio (rest.) e 24 marzo – Succ. Monetti, CC
VASSALLI Luigi	1833, 26 marzo (cons.) e 10 aprile (ap.) – Succ. Parchetti, CC

VASSALLI Luigi, marchese	1837, 1 settembre (cons.) – B. Pomponi, CC
VASSALLI Maria Angela	1817, 3 aprile – Damiani, CC
VASSALLI Rosa	1829, 19 agosto – Damiani, Senat.
VASSALLI Vincenzo	1838, 2 (cons.), 10 agosto (ap.) – Appolloni, CC
VATTUONI Giacomo, Nicola e Caterina	1829, 29 luglio – Gradassi, CC
VAYOLA	Cfr. Vaiola
VECCHI (De) Luigi, eredità	1840, 4 agosto (esame ad perpetuum) –Milanesi
VECCHIARELLI Antonia	1835, 12 giugno (cons.) – Bartoli, CC
VECCHIARELLI Antonina	1827, 15 novembre (cons.) – Lorenzini, CC
VECCHIARELLI Antonina	Cfr. Liberati Vecchiarelli
VECCHIARELLI Francesca	1830, 1 marzo – De Luca, Formelli
VECCHIARELLI Francesca	1831, 22 marzo (ap.) – De Luca, Formelli
VECCHIARELLI LIBERATI Antonina	1839, 7 (ap.), 22 aprile (inv.) – Bartoli, Cap.
VECCHIS (De) Angela	1835, 10 e 12 ottobre – Succ. Parchetti, CC
VECCHIS (De) Angela	1836, 26 dicembre (cod.) – Succ. Salvi, CC
VECCHIS (De) Anna	1814, 10 giugno – Monetti, CC
VECCHIS (de) Costanza	Cfr. Antonelli de Vecchis
VECCHIS (De) Fabio, RPD	1820, 17 gennaio (exhib. ed exhib. Forma semplice) – Bartoli, CC
VECCHIS (De) MASSIMINI Agnese	1818, 21 agosto – Pernazza, CC
VECCIA Anna Maria	Cfr. Pierozzi Veccia
VEDOLI Beatrice	1829, 29 ottobre – Succ. Contucci, CC
VEDOVA (Della) Giuseppe	1828, 17 novembre (inv.) – Quirini, Agricoltura
VEDOVA (Della) Teresa	1835, 7 novembre (ap.) – Fratocchi, CC
VEGLIANTI Rosa	Cfr. Cluber Veglianti
VELLUCCI Arcangelo, eredità	1838, 6 novembre (inv.) – Monetti, CC
VELLUCCI Bernardina (Velluci)	1837, 18 gennaio (ap.) – Succ. Monetti, CC
VELLUCCI OTTAVIANI Bernardina	1836, 29 ottobre (cons.) – Succ. Monetti, CC
VENACCIA Maria	1832, 12 settembre – Bartoli, CC
VENANDINI Domenica	1837, 1 settembre (cons.) – Milanesi, CC
VENANZI FATTORI Felice	1814, 25 novembre – Succ. Cicconi, Vic.
VENANZI Giuseppe	1836, 4 (cons.) e 12 nov. (ap.) – Bacchetti, CC
VENANZI Giuseppe, eredità del fu	1837, 31 luglio (ratifica vendita) – Bacchetti, CC
VENANZI Michelangelo, eredità	1840, 30 marzo (inv.) – Torriani succ. Offredi
VENANZI Rosa	1837, 25 luglio (cons.) – Giovannucci, AC
VENANZI Rosa	1839, 13 febbraio (cons.) – Succ. Ferruzzi
VENANZI Rosa	1840, 2 maggio (ap.) – Succ. Ferruzzi
VENANZI Vincenzo	1837, 15 (cons.), 16 genn. (ap.) – Appolloni, CC
VENANZI Vincenzo, eredità	1838, 29 agosto (esib. descriz.) – Appolloni, CC
VENDETTI Angelo	1822, 14 febbraio – Poggioli, CC
VENDETTI Aurora	1827, 10 dicembre (cons.) – Gradassi, CC
VENDETTI Aurora	1828, 25 settembre (cons.) – Gradassi, CC
VENDETTI Aurora	1830, 25 gennaio (ap.) – Gradassi, CC
VENDETTI Fabio	1818, 5, 26 febbraio e 18 ottobre – Pasini, CF
VENDETTI Giuseppe	1819, 28 sett. (ap. test. e cod.) – Fiammetta, CC
VENDETTI Giuseppe	1822, 10 febbraio (ap.) – Casini, AC
VENDETTI Gregorio	1826, 9 agosto (cons.) – Succ. Milanesi, CC
VENDETTI Gregorio	1828, 16 febbraio (rest.) – Succ. Milanesi, CC
VENDETTI Margherita (Vendetta)	1827, 2 gennaio – Conflenti, CC
VENDETTI Mariangela	1819, 28 maggio – Simonetti, CC
VENDETTI Rocco	1824, 20 gennaio – Palombi, CC
VENERANDI Antonia	1827, 1 giugno – Franchi, CC
VENERANDI Caterina	1832, 16 maggio (cons.) – Offredi, CC
VENERANDI Giovanni	1817, 11 luglio – Conflenti, CC
VENERANDI Irene	1840, 10 novembre – Succ. Contucci
VENEZIANI Allegra (Veneziano)	1831, 21 settembre (cons.) – Gradassi, CC
VENEZIANI Ignazio	1819, 26 aprile – Pozzi, CC
VENEZIANI Ignazio	1824, 25 febbraio – Succ. Monetti, CC
VENEZIANI Ignazio	1834, 17 maggio – Succ. Conflenti, CC
VENEZIANI Ignazio	1840, 4 gennaio (cons.) – Sartori, Vic.

VENIER Anna Maria	1826, 17 maggio – Mannucci, CC
VENTIMIGLIA Maddalena	1820, 27 settembre (ap.) – Palombi, CC
VENTURA Costanza	1835, 10 gennaio – Palombi, CC
VENTURI BERTI Lucia	1819, 22 febbraio – Conflenti, CC
VENTURI Giovanni Lorenzo	1815, 18 agosto – Gaudenzi, Vic.
VENTURI Lucia	Cfr. Berti Venturi
VENTURI Maria Anna	1833, 28 ottobre – Gradassi, CC
VENTURI Pietro	1837, 24 agosto (cons.) – Francois, Gov.
VENTURI Teresa	1821, 22 agosto – Succ. Ferruzzi, CC
VENTURI VALERI Maddalena	1815, 26 dicembre – Bartoli, CC
VENTURINI Benedetto	1829, 25 maggio – ASS
VENTURINI Caterina	Cfr. Leni Venturini
VENTURINI Filippo	1825, 9 dicembre (cons.) – Ruggeri, AC
VENTURINI Filippo	1829, 2 (cons.), 4 (cons.) e 10 dicembre (altra cons.) – Casini, AC
VENTURINI Filippo	1830, 3 (cons.) e 7 febbraio (ap.) – De Cupis, CC
VENTURINI Francesco	1832, 15 settembre (exhib.) – De Sanctis, CC
VENTURINI Gioacchino	1836, 15 settembre – Gallesani, CC
VENTURINI Margherita	1836, 21 luglio – Gradassi, CC
VENTURINI RINALDI Maria Antonia	1837, 7 settembre (cons.), 4 ottobre (inv.) – Quirini, Agricoltura
VENTUROLI Maria	1832, 21 luglio (cons.) – Fratocchi, CC
VENTUROLI Maria	1834, 2 gennaio (ap.) – Fratocchi, CC
VENTUROLI Maria Rosa	1824, 22 maggio (cons.) – Gradassi, CC
VENUTI Giuseppe	1836, 24 agosto (cons.) – Milanese, CC
VENUTI Giuseppe, eredità	1839, 5 dicembre (credito fruttifero, quietanza e cons.) – Hilbrat
VENUTI Giuseppe	1839, 13 (cons.), 17 febbraio (ap.), 26 aprile (inv.) – Appolloni, Cap.
VENUTI Giuseppe, eredità	1840, 1 sett. (esibita dichiarazione) – Apolloni
VENUTI Giuseppe	Notaio capitolino, succ. di Poggioli (1828)
VENUTI Ludovico, marchese	1832, 25 marzo (cons.) – Fratocchi, CC
VENZANI Raimondo	1830, 2 febbraio – Corneli, CC
VERAISA Rosa	1834, 19 settembre (cons.) – Bacchetti, CC
VERALLI Annunziata	1836, 30 agosto – Succ. Mannucci, CC
VERALLI Annunziata, eredità	1837, 26 gennaio (spiegazione fiducia) – Mannucci, CC
VERAMICI Anna Rosa	1830, 28 ottobre (cons.) – Corneli, CC
VERAMICI Anna Rosa	Cfr. Cencelli Veramici
VERAMICI Clemente	1837, 3 gennaio (ap.) – Milanese, CC
VERBIGRAZIA Francesco	1840, 14 dicembre – Mannucci
VERCELLI Felice	1828, 10 febbraio (ap.) – Venuti, CC
VERCELLI Fortunato	1819, 27 dicembre – Succ. Contucci, CC
VERCELLI Giuseppe, eredità	1838, 24 giu. (apposizione sigilli) – Franchi, CC
VERGAGNANI Giuseppe	1829, 13 gennaio (cons.) – Fratocchi, CC
VERGAGNANI Giuseppe (Verganani)	1831, 26 novembre (ap.) – Fratocchi, CC
VERGARI Isidoro	1824, 18 giugno (cons.) – Francois succ. Santini, jam Gub.
VERGILI	Cfr. Virgili
VERGINI Maria o Maria Caterina	1834, 4 (cons.) e 10 giugno (ap.), 25 settembre (exhib.) – Damiani, Sen.
VERGINI Paolo	1823, 29 aprile – Succ. Damiani, CC
VERI Mariano	1821, 21 maggio – Succ. Taschini, CC
VERILI	Cfr. Virili
VERNACCINI Giacinto	1834, 24 settembre (cons.) – CF
VERNI Pasquale	1823, 23 agosto (ap.) – Succ. Contucci, CC
VERNINI Marta	1835, 23 agosto (cons.) – Succ. Gaudenzi, Vic.
VERNINI Rosa	1835, 23 agosto (cons.) – Succ. Gaudenzi, Vic.
VERNO' Filippo	1821, 12 febbraio – Sommaini, CC
VERNO' Teresa ed Anna	1837, 3 agosto (cons.) – Fratocchi, CC

VEROSPI Girolamo	Cfr. Gavotti Verospi
VERRI Alessandro	1816, 24 settembre (ap.) – Fratocchi, CC
VERTECCHI Giovanni Battista	1818, 28 giugno – Vanroy, RM
VERTENZI Francesco	1835, 31 gennaio – Burgi
VERZASCHI Bartolomeo	1826, 27 luglio (cons.) – Franchi, CC
VERZELLINI Vincenzo	1832, 15 ottobre (cons.) – B. Pomponi, CC
VESCI Giovanni Battista	1837, 18 ottobre (esibita) – Argenti, RCA
VESCI Pietro	1824, 30 marzo – Delfini, CC
VESCI Vincenzo	1818, 29 novembre – Pasini, CF
VESCOVALI Ignazio	1826, 25 luglio (cons.) – Gallesani, CC
VESCOVALI Ignazio	1833, 20 maggio (rest.) e 27 novembre (cons.) – Gallesani, CC
VESCOVI ANTONELLI Annunziata Francesca	1824, 26 febbraio (rest.) – Scifoni, CC
VESCOVI Domenica Antonia	1824, 12 ottobre (cons.) – Wanroy, RM
VESCOVI Giovanni	1821, 24 marzo (ap.) – Succ. Milanese, CC
VESCOVO (Del) Annunziata	1824, 6 (cons.) e 11 novembre (cons. cod.) – Mannucci, CC
VESCOVO (Del) Annunziata	1826, 8 marzo – Mannucci, CC
VESCOVO (Del) Maria	1822, 23 aprile – Succ. Taschini, CC
VESCOVO (Del) Marianna	1819, 14 aprile – Minelli, CC
VESCOVO (Del) Teresa Anna	1816, 19 e 19 febbraio – Paparozzi, AC
VESCUSI Domenico	1833, 12 novembre – B. Pomponi, CC
VESIOD Enrica	1825, 17 giugno (cons.) – Succ. Contucci, CC
VESPIGNANI Ippolita, contessa	1816, 2 novembre – Salvatori, SC
VESPIGNANI Maria	Cfr. Nardi Vespignani
VESPIGNANI Pietro	1833, 8 febbraio (cons.) – Venuti, CC
VETERA (della) Anna	Cfr. Sampieri della Vetera
VETTORI Vincenza	1831, 17 dicembre (cons.) – Conflenti, CC
VETTORI Vincenza	1832, 20 aprile (ap.) – Conflenti, CC
VIALE Clelia	Cfr. Lazzarini Viale
VIALE Giuseppe Matteo	1830, 25 ottobre (cons.) – De Cupis, CC
VIALE Giuseppe Matteo (o solo Giuseppe) e Clelia	1837, 26 settembre (ap.) – De Cupis, CC
VIALE Giuseppe Matteo, eredità	1837, 9 ottobre (inv.) – De Cupis, CC
VIALE Giuseppe, Dott.	1837, 19 (cod.), 27 settembre (ap. cod.) – Ciccolini, Vic.
VIALE Giuseppe, eredità	1840, 28 sett. (affranc. canone) – Diamilla, Vic.
VIALI Camilla	1828, 24 maggio (cons.) – Succ. Pellegrini, CC
VICAR Giovanni Battista, Cav.	1830, 8 sett. (cons. test. e cod.) – Sommaini, CC
VICAR Giovanni Battista, Cav., eredità	1838, 27 marzo (debito frutt.) – Bacchetti, CC
VICAR Giovanni Battista, Cav., eredità	1839, 11 ottobre (debito fruttifero) – Bacchetti
VICAR Giovanni Battista, eredità	1838, 16 giugno (credito frutt.) – Damiani, PC
VICENTINI Emidio	1823, 3 luglio (cons.) – Succ. Taschini, CC
VICENTINI Emidio	1825, 29 gennaio (ap.) – Succ. Taschini, CC
VICHI Luigi	1831, 14 settembre (cons.) – Succ. Milanese, CC
VICHI Luigi	1834, 30 gennaio (ap.) – Milanese, CC
VICI Andrea, Cav.	1817, 10 settembre (ap.) – Monetti, CC
VICI Nicola	1838, 25 gen. (cons.), 3 feb. (inv.) – Monetti, CC
VICI STORACE Teresa	1833, 20 agosto (cons. cod.) – Fratocchi, CC
VICI Teresa	Cfr. Storace Vici
VICI Tommaso	1831, 2 aprile (cons.) – Succ. Contucci, CC
VICINI Antonio	1826, 23 febbraio (cons.) – Succ. Ferruzzi, CC
VICINI Maria Francesca	1823, 17 marzo – Offredi, CC
VICINI Maria Francesca	1827, 29 novembre – Offredi, CC
VICO (Del) CIOLI Maria (Delvico)	1831, 6 febbraio (cons.) – Succ. Simonetti, CC
VICOLI Teresa (o Violi)	1839, 1 (pubbl.), 2 aprile (apposiz. biffe) – Vitti, Conservatori
VIDA Sante	1830, 30 genn. (rest. e n. cons.) – De Cupis, CC
VIDIMAN	Cfr. Widmann
VIDONI Maria Anna	Cfr. Santafede Vidoni

VIDONI Pietro, E.mo (Card.)	1830, 4 (cons.) e 11 agosto (ap.) – Diamilla, Vic.
VIEIL Tommaso	1815, 27 novembre – Bartoli, CC
VIEL Ferdinando	1829, 11 maggio (cons.) e 15 giugno (ap.) – Bartoli, CC
VIGANO' Antonio	1832, 16 febbraio (cons.) – Burgi
VIGANO' Antonio	1833, 4 (ap.), 5 (apposizione sigilli), 7 marzo (rimozione) – Minio, Burgi
VIGANO' Antonio Maria	1828, 20 novembre (cons.) – Succ. Cicconi, Vic.
VIGGI Giacinta	1818, 12 febbraio – Succ. Monetti, CC
VIGLIETTI Maria Rosa	1830, 6 aprile – Scifoni, CC
VIGLIETTI Rosa	Cfr. Piccirilli Viglietti
VIGNA Paolo	1832, 6 ottobre – Zucchetti, CC
VIGNATI Giacomo	1834, 10 luglio (cons.) e 11 settembre (cons.) – Appolloni, CC
VIGNATI Luigi	1822, 4 marzo – Fratocchi, CC
VIGNATI Orsola	1815, 8 febbraio – Succ. Squanquarilli, CC
VIGNETTI Angela	1826, 13 dicembre (cons.) – Ruggeri, AC
VIGNOLI Gaetano	1840, 1 giugno – Ciccolini, Vic.
VIGNOLI Giuseppe	1816, 27 aprile – Monti, Vic.
VIGNOLI Giuseppe	1830, 3 agosto – Gaudenzi, Vic.
VIGNOLI Giuseppe	1832, 8 maggio (cod.) – Delfini, CC
VIGNOLINI	Cfr. Vagnolini
VIGNOLINI Antonio	1838, 10 gennaio (cons.) – Buratti, Borgo
VIGNOLINI Antonio	1839, 9 (cons.), 11 sett. (ap.) – Buratti, Borgo
VILA Maria	Cfr. Della Mercede Vila
VILLA	Cfr. Vila
VILLACROCE Maria Anna	1833, 5 febbraio – Gradassi, CC
VILLACROCE Veronica	1829, 20 giugno – Mannucci, CC
VILLANI Giovanni	1830, 23 novembre – Gallesani, CC
VILLANOVA Francesco Saverio, RD	1825, 5 (cons.) e 8 ott. (ap.) – Succ. Ferruzzi, CC
VILLANOVA Girolamo, eredi	1839, 15 giugno (atto notorietà) – Bacchetti
VILLE Clementina (Leville)	Cfr. Mattei ved. Le Ville
VILLE Giuseppe (de la Ville)	Cfr. Lervulx de la Ville
VILLEBURGH Tommaso	1822, 5 giugno – Succ. Bellucci, CC
VILLETTI Giuseppe	1828, 10 aprile (rest. e cons.) – Fratocchi, CC
VILLETTI Giuseppe	1835, 15 giugno (rest. e cons.) – Fratocchi, CC
VILLETTI Giuseppe, eredità	1837, 4 ottobre (inv.) – Fratocchi, CC
VILLETTI Stanislao	1837, 16 marzo (ap.) – Franchi, CC
VILLI Carolina	1826, 9 giugno (cons.) – Bersanti, CC
VILLI Carolina	1835, 27 gennaio (cons.) e 1 marzo (ap.) – Bacchetti, CC
VILLI Giovanni Battista	1819, 24 novembre – Conflenti, CC
VILLIBORGHİ Giovanni Antonio	1826, 7 aprile – Bellucci, CC
VILLIBURGHİ Francesco, eredità	1838, 4 aprile (inv.) – B. Pomponi, CC
VILLOTTI Maria Anna	1824, 12 novembre – Sommaini, CC
VILLOTTI Marianna	1818, 20 dicembre – Lorenzini, CC
VINCENTI (De) Margherita	1822, 15 settembre (cons.) – Zucchetti, CC
VINCENTI Angela	1833, 25 luglio (exhib.) e 17 agosto (cons.) – Galilei, AC
VINCENTI CURCIO Cecilia	1822, 13 marzo – Quirini, Agricoltura
VINCENTI MARERI Alessandro, conte	1819, 21 giugno (rest.) – Pernazza, CC
VINCENTI MARERI Alessandro, conte	1826, 4 gennaio (cons.) – Delfini, CC
VINCENTI MARERI Alessandro, conte	1830, 29 marzo (ap.) – Delfini, CC
VINCENTI Maria Anna	1834, 10 marzo – Succ. Ferruzzi, CC
VINCENTINI Lucrezia	Cfr. Vitelleschi Vincentini
VINCENTINI Lucrezia, marchesa	1827, 25 maggio (cons.) – Fratocchi, CC
VINCENTINI Orazio, marchese	1837, 12 giugno (cons.) – Bacchetti, CC
VINCENTINI Orazio, marchese	1840, 30 maggio (ap.), 25 giu. (inv.) - Bacchetti
VINCENTINI Rosa	Cfr. Malagricci Vincentini
VINCENTINI Rosa	1830, 19 gennaio (ap.) – Ciccolini, Vic.

VINCENZI (De) Margherita	1837, 11 marzo – B. Pomponi, CC
VINCENZI Antonio	1839, 12 maggio – Sartori, Vic.
VINCENZI Barbara	1837, 7 ottobre (cons.) – Gradassi, CC
VINCENZI BIRAGHI Caterina	1838, 12 marzo (cons.) – Gradassi, CC
VINCENZI Caterina	1832, 29 febbraio (cons.) – Gradassi, CC
VINCI Domenico	1837, 14 settembre (nuncupato) – Conflenti, CC
VINCI Giovanna	1836, 19 febbraio (cons.) – Gradassi, CC
VINCI Lucia	1827, 3 aprile (cons.) – Fratocchi, CC
VINCI Lucia	1837, 2 settembre (cons.) – Milanesi, CC
VINCI Lucia	1839, 27 febbraio (ap.) – Milanesi
VINCIGUERRA Carlo	1840, 3 agosto (cons.) – Ciccolini, Vic.
VINCIGUERRA Carlo, R.	1830, 14 aprile (cons.) – Succ. Monetti, CC
VINCIGUERRA Carlo, Rev. D.	1840, 3 agosto (ritiro) – Succ. Monetti
VINCIGUERRA Giovanna	1833, 17 febbraio (cons.) – De Santis, CC
VINCIGUERRA PETRONI Giovanna	1839, 9 ottobre (ap.) – De Sanctis, Cap.
VINDEVOGHEL Maria Teresa	1838, 30 giugno (cons.) – Petti, AC
VINZI Francesco	1826, 19 dicembre – Mannucci, CC
VINZI Francesco	1835, 25 novembre (cons.) – Mannucci, CC
VINZI Francesco	1838, 1 marzo (cons.) – Ciccolini, Vic.
VINZI Francesco	1839, 24 marzo (cons.) – Ruggeri, AC
VINZI Vittoria	1837, 21 agosto (cons.) – Hilbrat, CC
VIOLA Brigida	1826, 26 luglio – Poggioli, CC
VIOLA Concetta	1831, 6 e 7 (cod.) giugno – De Cupis, CC
VIOLA Giuliano	1815, 3 marzo – Succ. Milanesi, CC
VIOLA Margherita	1820, 9 aprile – Palombi, CC
VIOLA Pietro Paolo	1837, 21 luglio (cons.) – Franchi, CC
VIOLA ROCCHI Lucia	1839, 4 settembre (cons.) – Succ. Ferruzzi
VIOLA Sante	1825, 8 aprile (cons.) - Succ. Taschini, CC
VIOLA Sante	1830, 27 febbraio (cons.) – De Cupis, CC
VIOLANI Onofrio	1823, 2 novembre – Succ. Ferruzzi, CC
VIOLANI Onofrio	1822, 2 novembre (cod.) – Succ. Ferruzzi, CC
VIOLANTE Antonio	1837, 5 settembre (cons.) – Succ. Ferruzzi, CC
VIOLANTE Domenico	1833, 3 febbraio – Burgi
VIOLI Teresa	Cfr. Vicoli
VIRGILI Caterina	1816, 8 gennaio (ap.) – Provinciali, AC
VIRGILI Felice	1828, 30 settembre (cons.) – Malagricci, CC
VIRGILI Gioacchino	1826, 30 gennaio (cons.) e 1 febbraio (ap.) – Delfini, CC
VIRGILI Giovanni, eredi	1835, 4 gennaio (quiet.) – Paribeni, Porto e SR
VIRGILI PARODI ... (Vergili)	1831, 10 gennaio (ap.) – Malagricci
VIRGILI Pietro (Vergili)	1840, 5 agosto – Monti, Vic.
VIRILI	Cfr. Verili
VIRILI Geremia	1835, 5 dicembre (ap.) – Franchi, CC
VIRILI Geremia (Verili)	1831, 20 dicembre (cons.) – Franchi, CC
VIRLAND Giuseppa	Cfr. Zuessin Virland
VIROLI Pasquale	1821, 20 luglio – Bartoli, CC
VISCA Michelina	1835, 7 ottobre – Palombi, CC
VISCARDI Carlo, eredità	1840, 21 dicembre (inv.) – Succ. Monetti
VISCARDI Filippo	1816, 7 giugno – Fiammetta, CC
VISCARDI Luigi	1822, 24 settembre (cons.) – Offredi, CC
VISCARDI Luigi	1825, 28 gennaio (ap.) – Offredi, CC
VISCHI Anna Maria	1833, 24 (cons.) e 29 mag. (ap.) – Mannucci, CC
VISCONTI Filippo Aurelio	1830, 14 novembre (cons.) e 30 dicembre (cons. cod.) – Petti, AC
VISCONTI Filippo Aurelio	1831, 1 aprile (ap. test. e cod.) – Petti, AC
VISCONTI Francesco	Cfr. Marazzani Visconti
VISCONTI Giovanni Battista	1831, 16 aprile (cons.) – Offredi, CC
VISCONTI Giovanni Battista	1832, 5 dicembre (ap.) – Offredi, CC
VISCONTI Giuseppe Maria	1837, 23 giugno (ap.), 14 luglio (inv.), 21 settembre (spiegazione fiducia) – Gradassi, CC

VISCONTI Giuseppe Maria, eredità	1837, 14 luglio (inv.) – Gradassi, CC
VISCONTI Giuseppe Maria, R.	1831, 21 luglio (cons.) – Succ. Scifoni, CC
VISCONTI Giuseppe Maria, R.	1833, 2 aprile (cons.) – Gradassi, CC
VISCONTI JACOMETTI Domenica	1825, 26 novembre (ap.) – Conflenti, CC
VISCONTI Margherita	1840, 7 gennaio – Sartori, Vic.
VISCONTI Salvatore	1830, 29 novembre (ap.) – Succ. Ferruzzi, CC
VISCONTI Silvio	1827, 3 marzo (cons.) e 7 aprile (ap.) – Gaudenzi, Vic.
VISSE Maria	1832, 12 marzo – Corneli, CC
VITA Clementina	1815, 22 dicembre – Poggioli, CC
VITA Francesco	1827, 5 dicembre – Megliorucci, CC
VITA Giuseppe	1837, 29 agosto (cons.) – Vitti, Conservatori
VITA Isdrael (sic.), (ebreo?)	1836, 17 marzo (cons.) – Gradassi, CC
VITALI Agostino, eredità	1839, 1 giugno (vendita) – Bacchetti
VITALI Camilla	1829, 7 gennaio (ap.) – Succ. Pellegrini, CC
VITALI Geltrude	1827, 18 febbraio (cos.) – Succ. Cicconi, Vic.
VITALI Geltrude	1833, 9 febbraio (cons.) – Bartoli, CC
VITALI Nicola	1822, 26 dicembre (cons.) – Bartoli, CC
VITALI Nicola	1825, 3 febbraio (rest. e cons.) – Bartoli, CC
VITALI Nicola	1829, 19 ottobre (ap.) – Bartoli, CC
VITALI Nicola, eredità	1837, 5 aprile (concoSSIONE enfiteuti) – Giovannucci, AC
VITALI Nicola, eredità	1838, 19 maggio (erez. legato pio) – Romani, AC
VITALI Pietro Antonio	1832, 30 giugno (cons.) – D. Pomponi, CC
VITELLESCHI Angelo	Cfr. De Nobili Vitelleschi
VITELLESCHI Angelo, marchese	1820, 25 febbraio (ap.) – Offredi, CC
VITELLESCHI Calcedonio	Cfr. De Nobili Vitelleschi
VITELLESCHI Calcedonio, marchese	1837, 25 aprile (cons.) – Gradassi, CC
VITELLESCHI Laura	Cfr. Sacripante Vitelleschi
VITELLESCHI VINCENTINI Lucrezia, marchesa	1828, 1 settembre (ap.) – Fratocchi, CC
VITELLI Anna Maria	1836, 4 agosto e 6 ottobre (cons.) – Palombi, CC
VITELLI Anna Maria	1840, 27 (ritiro), 29 aprile (cons.) – Palombi
VITELLI Antonio	1825, 13 aprile (cons.) – Scifoni, CC
VITELLI Antonio	1829, 4 dicembre (cons.) – Succ. Pellegrini, CC
VITELLI Antonio	1830, 12 maggio (ap.) – Succ. Pellegrini, CC
VITELLI Filippo, eredità	1839, 26 (obbligo bene amministrare), 30 ottobre (inv.) – Calvaresi, Cap.
VITELLI Giovanni	1819, 31 ottobre e 3 novembre (exhib.) – ASS
VITELLI Giovanni, RD	1822, 29 novembre (ap.) – Fratocchi, CC
VITELLI Giuseppe	1830, 13 ottobre – Venuti, CC
VITELLI Giuseppe	1830, 15 ottobre – Sommaini, CC
VITELLI Giuseppe, eredi	1837, 28 aprile (ratifica transazione) – Succ. Offredi, CC
VITELLI Maria Anna	Cfr. Suarez Vitelli Falcolini
VITELLI Marianna	1836, 28 marzo (cons.) – Delfini, CC
VITELLI Michele	1820, 30 settembre – Vanroy, Ripa Magna
VITELLI Teresa	1825, 5 gennaio (rest.) – Succ. Milanese, CC
VITEN	Cfr. Witten
VITERI	Cfr. Witten
VITERI Paolo, R.	1834, 14 ottobre (ap.) – Bartoli, CC
VITI	Cfr. Vitti
VITI Clara	1814, 7 luglio – Succ. Soldini, Gub.
VITI Filippo	1827, 25 gennaio – Mannucci, CC
VITI Francesca	1840, 21 luglio – Terzi, Consolato
VITI SARAZANI Teresa, contessa	1821, 19 aprile (rest.) e 24 novembre (ap.) – Poggioli, CC
VITI Teresa	1838, 28 novembre (reciproco) – Monetti, CC
VITTA	Cfr. Vitti
VITTA Natale	1840, 31 ottobre – Hilbrat
VITTENE' ACQUARONI Anna	1823, 28 maggio (cons. e rest.) – Franchi, CC

VITTENE' Anna	1826, 31 gennaio (ap.) – Franchi, CC
VITTI	Cfr. Viti, Vitta
VITTI Annunziata	1839, 25 settembre (cons.) – Damiani, PC
VITTI Camillo	Notaio capitolino (o dei Conservatori) e di Ripa Magna (1836) ¹⁹
VITTI Caterina, eredità	1838, 19 gen. (esame ad perpet.) – Hilbrat, CC
VITTI Geltrude	1816, 29 gennaio – Succ. Squanquarilli, CC
VITTI Giuseppe	1823, 23 gennaio (cons.) e 12 febbraio (ap.) – Succ. Monetti, CC
VITTIMANI	Cfr. Widmann
VITTIMANI Colomba	1824, 29 giugno – Succ. Ferruzzi, CC
VITTORI	Cfr. Vettori
VITUZZI Giuseppe	Cfr. Sacripante Vituzzi
VIVALDI ARMENTIERI ... marchese	1814, 27 maggio (ap. test. e cod.) – Delfini, CC
VIVALDI ARMENTIERI Francesco Saverio, marchese, eredità	1839, 26 dicembre (retro vendita censo) – Appolloni, Cap.
VIVALDI Francesco Saverio, marchese o barone, eredità	1839, 5 gennaio (esibita docum.) – Appolloni
VIVALDI Giacomo	1820, 3 luglio e 17 agosto (test. pubbl.) – Succ. Ferri, Vic.
VIVARELLI Giovanni	1831, 28 settembre (cons.) – Succ. Monetti, CC
VIVARELLI Giovanni	1833, 29 aprile (cons. cod.) e 5 giugno (ap. cod.) – Succ. Pernazza, CC
VIVARELLI Giovanni	1833, 5 giugno (ap.) – Succ. Monetti, CC
VIVENTI Girolamo, eredità	1837, 16 ottobre (inv.) – Calvaresi, CC
VIVIANI Angela	1827, 30 ottobre (ap.) – Bartoli, CC
VIVIANI Se... RPD	1833, 9 luglio (exhib.) – Succ. Conflenti, CC
VIVO (Di) Gaetano	1818, 21 aprile – Delfini, CC
VIZIA Leopoldo	1815, 21 febbraio – Scifoni, CC
VIZIA Lucrezia	1827, 22 ottobre (cons.) – Sommaini, CC
VIZIA Lucrezia	1828, 13 giugno (ap.) – Sommaini, CC
VIZIA Vincenza	1826, 2 giugno (ap.) – Franchi, CC
VIZZANI Maria Anna	1822, 9 marzo – Pozzi, CC
VIZZANI Maria Anna	1832, 21 dicembre – Franchi, CC
VIZZANI Pietro	1820, 1 marzo – Mannucci, CC
VIZZANI Pietro	1826, 27 gennaio – Mannucci, CC
VOCLER Teresa	1837, 8 giugno (cons.), 7 settembre (ap.) – Vitti, Conservatori
VOGER BORGHESI Geltrude Caterina	1820, 11 luglio – Paparozzi, AC
VOGGI Nicola, Maria e Teresa	1838, 1 ottobre (cons.) – Ciccolini, Vic.
VOGLIET Giovanni (Vogliat)	1837, 2 novembre (cons.) – Malagricci, CC
VOGLIET Giovanni	1839, 21 agosto (cons.) – Succ. Contucci
VOGLIET Giovanni	1839, 6 settembre (rest.) – Malagricci
VOGLIET Vincenza	1835, 4 gennaio (ap.) – Malagricci, CC
VOGLIET Vincenzo	1834, 16 giugno (cons.) – Malagricci, CC
VOLLERI COSTANZI Pietro	1835, 4 e 4 giugno (cons.) – Calvaresi, CC
VOLLERI COSTANZI Pietro	1836, 28 gennaio (cons. e rest.) e 27 settembre (ap.) – Calvaresi, CC
VOLLERI COSTANZI Pietro, eredità	1838, 12 marzo (quietanza, commutazione e assegna) – Ciccolini, Vic.
VOLLERI Pietro	Cfr. Costanzi Vollerì
VOLPATA Giuseppe	1837, 21 ottobre (rest.) – Bacchetti, CC
VOLPATO Giuseppe	1825, 2 settembre (cons.) – Sommaini, CC
VOLPATO Salvatore	1819, 30 gennaio (ap.) – Serpetti, CC
VOLPATO Salvatore	1822, 26 novembre (exhib.) – Succ. Sacchi, CC
VOLPELLI Andrea	1837, 21 novembre (cons. fogli ultima volontà) – Contucci, CC
VOLPELLI Felice	1822, 18 settembre – Fiammetta, CC

¹⁹ De Vizio non lo inserisce in quest'ultima carica.

VOLPELLI Giuseppe	1821, 22 febbraio – Pozzi, CC
VOLPI Alessandro	1837, 19 agosto (cons.) – Succ. Offredi, CC
VOLPI Clementina	1834, 21 marzo – Mannucci, CC
VOLPI Elisabetta	1829, 13 agosto (cons.) – Franchi, CC
VOLPI Elisabetta	1831, 7 luglio (rest.) – Franchi, CC
VOLPI Elisabetta	1835, 16 giugno (cons.) – Franchi, CC
VOLPI Elisabetta	1840, 12 agosto (rest.), 11 sett. (cons.) - Franchi
VOLPI Francesca	1816, 30 novembre – Conflenti, CC
VOLPI Giovanni	1831, 31 ottobre – Succ. Monetti, CC
VOLPI Giuseppe	1839, 11 (cons.), 25 maggio (inv.) – Vitti, Cons.
VOLPICELLI Alessandro	1827, 21 aprile (rest.) – Delfini, CC
VOLPICELLI Alessandro	1827, 21 aprile (cons.) – Damiani, CC
VOLPICELLI Alessandro	1829, 18 luglio (cons.) e 21 ottobre (rest. e nuova cons.) – Bartoli, CC
VOLPICELLI Alessandro	1830, 16 ottobre (ap.) – Bartoli, CC
VOLPINI Andrea	1824, 25 mag. (cons.), 4 giu. (test. e cod.), 5 lug. (rest. e nova cons.) e 25 ott. (ap.) – Offredi, CC
VOLPINI Camilla	1827, 8 gennaio (cons.) – Poggioli, CC
VOLPINI Camilla	1829, 29 settembre (ap.) - Succ. Poggioli, CC
VOLPINI Clementina	1835, 26 ottobre – De Sanctis, CC
VOLPINI Maria Clementina	1825, 1 dicembre – Damiani, CC
VOLPINI Michele Angelo	1825, 18 aprile (cons.) – Succ. Monetti, CC
VOLPINI Rosa	1837, 4 gennaio (nuncupato) – Venuti, CC
VOLPINI STECCHINI Camilla (?)	1823, 1 ottobre (cons.) – Scifoni, CC
VOLPINI Teresa	1828, 14 ottobre (cons.) – Fratocchi, CC
VOLPINI Teresa	1836, 28 novembre (cons.) – Bacchetti, CC
VOLPONI Gherardo	1839, 17 dicembre (cons.) - Delfini
VOLPONI Loretta	1825, 20 settembre – Succ. Taschini, CC
VOLPONI Sante	1833, 17 e 21 (cod.) giugno – De Cupis, CC
VUNBERGHER Apollonia	1827, 23 marzo (cons.) – Casini, AC
WAIS Lorenzo	1818, 13 dicembre – Salvi, CC
WALDEMANN RIVORUZZI Rosa (o Waldeman)	1837, 14 (cons.), 22 giu. (pubbl.) – Bacchetti, CC
WALSON Giovanni	1836, 26 ottobre (ap.) – Calvaresi, CC
WALSON Giovanni, Dott. (Watson)	1840, 18 luglio (cons.) – Calvaresi
WAN RAESE Maria Isabella Giacomina (Wan-Raest)	1836, 1 febbraio (cons.) e 16 marzo (ap.) – Conflenti, CC
WAN ROY Antonio (Van Roy)	1835, 10 giugno – Succ. Contucci, CC
WAN ROY Antonio (o Van Roy, Van-Roy, Vanroy, Wanroy)	Notaio dei Conservatori e di Ripa Magna (1818-1836) ²⁰
WAN ROY FORMICINI Giacomo, Cav.	1830, 25 maggio (cons.) – Succ. Lorenzini, CC
WAN ROY FORMICINI Giacomo, Cav. (Wanroy)	1825, 10 novembre (rest. cod.) – Offredi, CC
WAN ROY Giacomo (Van-Roy)	1835, 6 lug. (rest. e cons. cod.) – B. Pomponi, CC
WAN ROY Giacomo, Cav.	1832, 30 aprile (cons. cod.) – B. Pomponi, CC
WAN ROY Nicoletta Maria (Maroy)	1817, 9 e 19 (cod.) aprile – Lorenzini, CC
WANDESSEL Vittoria	1830, 3 dicembre (ap.) – Succ. Sacchi, CC
WANRACCT (?) Maria Giovannina, eredità	1839, 20 febbraio (cons. radiare) – Malagricci
WANROY	Cfr. Vanroy
WANSTRYP	Cfr. Vanstryp
WATSON	Cfr. Walson
WELD Tommaso, Card., eredità	1837, 11 (ch. precordi), 13 (trasporto cadavere), 14 (tumulazione), 19 (verbale perquisizione test.), 20 aprile (inv.), 10 maggio (esibita) – Appolloni, CC
WELLES	Cfr. Welz
WELZ Vincenzo	1825, 21 febbraio (cons.) – Poggioli, CC
WIALLAUME	Cfr. Willaume
WICAR Giovanni Battista, Cav.	1832, 11 agosto (rest.) – Bacchetti, CC

²⁰ De Vizio non lo inserisce in quest'ultima carica.

WICAR Giovanni Battista, Cav.	1834, 21 (cons.) e 28 gennaio (rest. e cons.) – Bacchetti, CC
WICAR Giovanni Battista, Cav., eredi	1835, 28 febbraio (credit.) – Damiani, Sen.
WICAR Giovanni Battista, Cav., eredità	1838, 23 marzo (quietanza) – Gradassi, CC
WICART Maria	1822, 4 agosto – Poggioli, CC
WIDMANN	Cfr. Vittimani
WIDMANN Andrea (Vidiman)	1817, 6 maggio – Gaudenzi succ. Cicconi, Vic.
WILCHENS Anna	1821, 19 giugno – Mannucci, CC
WILLAUME Claudio	1818, 4 giugno (ap.) – Offredi, CC
WILLAUME Francesco (Wiallaume)	1816, 20 novembre – Bartoli, CC
WILLAUME Gioacchino, eredità	1837, 29 dicembre (esibita) – Bacchetti, CC
WILLEBOURG	Cfr. Villiborghi
WIRLAND Giuseppe	Cfr. Ruessin Wirland
WITTEN	Cfr. Viteri
WITTEN (De) Angelo	1831, 19 (cons.) e 21 nov. (ap.) – Gaudenzi, Vic.
WITTEN (de) Emanuel (de Viten) e Paolo	Cfr. Saenz de Witten
WITTERVALD Maria Francesca	1828, 17 maggio (cons.), 18 giugno (cons. cod.) e 29 luglio (ap.) – Succ. Ferruzzi, CC
WOLFF Maurizio, eredità	1839, 17 giugno (inv.) – Malagricci, Cap.
WOLTRECK Francesco	1832, 13 settembre (cons.) – Ciccolini, Vic.
XIMENES della RIVA Emanuel (Ximeno)	1829, 14 marzo (cons.) – Scifoni, CC
YORK (de) Benedetto Enrico (d'Iorch), Cels. R. Card.	1831, 4 ottobre (ap.) – Megliorucci, CC
ZABAINI Anna	1839, 14 aprile – Palombi
ZABAINI Gioacchino (Zabbaini)	1821, 9 marzo (ap.) - Monti, Vic.
ZABBAINI	Cfr. Zabaini
ZACCARDI Aurelio	1834, 31 luglio – Delfini, CC
ZACCARDINI Cecilia	1829, 4 settembre (ap. test. e cod.) – Succ. Monetti, CC
ZACCARDINI Cecilia (Zacchardini)	1828, 3 sett. (cons. cod.) – Succ. Monetti, CC
ZACCARELLI Caterina, eredità	1838, 13 giugno (spiegaz. fiducia) – Bartoli, CC
ZACCARELLI Felice	1818, 26 dicembre – Scifoni, CC
ZACCARELLI Francesco, eredità	1839, 17 luglio (esame perpetuum) - Gallesani
ZACCARI Giovanni Battista	1837, 18 ottobre (esibita) – Argenti, RCA
ZACCARIA Paolo	1823, 9 novembre (ap.) – Palombi, CC
ZACCARINI Giovanni Battista, eredità	1840, 15 dicembre (inv.) – Tassi
ZACCHEI Giacomo	1837, 24 agosto (cons.) – Zucchetti, CC
ZACCHEI Rosa	1839, 14 agosto – Milanese
ZACCHEI TRAVAGLINI Valerio, Cav.	1831, 11 aprile (cons.) – Bartoli, CC
ZACCHEI TRAVAGLINI Valerio, Cav.	1836, 19 febbraio (ap.) – Bartoli, CC
ZACCHEI Valerio	Cfr. Travaglini Zacchei
ZACCHI	Cfr. Zocchi
ZACCHI Anna	1815, 1 novembre – Simonetti, CC
ZACCHI CAROSINI Marianna (Zachi)	1839, 8 aprile – Corneli
ZACCHIA RONDANINI Camillo	1836, 22 febbraio (rest. e cons.) – Delfini, CC
ZACCHIA RONDANINI Camillo, marchese	1833, 23 aprile (cons.) – Delfini, CC
ZACCHIERI Albina	1828, 29 marzo (cons.) – Bartoli, CC
ZACCHIERI Antonio	1825, 9 aprile (ap.) – Bellucci, CC
ZACCHIERI MANCINI Albina	1831, 15 gennaio (ap.) – Bartoli, CC
ZACHI	Cfr. Zacchi
ZAGRETTI Angelica	1827, 27 novembre (cons.) – Gradassi, CC
ZAGRETTI Angelica	1829, 14 gennaio (ap.) – Gradassi, CC
ZAGRETTI Teresa	1816, 16 maggio – Succ. Milanese, CC
ZAMAGNA Antonio	1825, 30 aprile (ap.) – Bartoli, CC
ZAMAGNA Maria, contessa, ved. Resti	1817, 31 marzo (ap.) – Paporozzi, AC
ZAMBALDESCHI	Cfr. Zambelisch
ZAMBELISCHI Francesco	1824, 17 settembre (cons.) – Scifoni, CC
ZAMBELISCHI Francesco	1829, 17 dicembre (ap.) – Scifoni, CC
ZAMBELISCHI Raimondo	1832, 11 gennaio (rest.) e 4 dicembre (rest. e cons.) – Bartoli, CC

ZAMBELISCHI Raimondo	1837, 24 agosto (cons.) – Bartoli, CC
ZAMBELISCHI Raimondo (Zambaldeschi)	1830, 27 ottobre (cons.) – Bartoli, CC
ZAMBELISCHI Raimondo (Zambeleschi)	1831, 22 dicembre (cons.) – Bartoli, CC
ZAMBELISCHI Romualdo	1834, 14 aprile (rest. e cons.) – Bartoli, CC
ZAMBELISCHI Teresa (Jambelischen)	1821, 8 giugno – Gallesani, CC
ZAMBELISCHI Teresa (Tamberlischen)	1821, 8 giugno – Gallesani, CC
ZAMBELISCHI Teresa (Zampelischen)	1821, 8 giugno – Gallesani, CC
ZAMBELLI Vincenzo	1830, 17 novembre – Palombi, CC
ZAMBERINI Maddalena	1819, 23 febbraio – Ferruzzi, CC
ZAMBONI Domenico	1826, 28 agosto (cons.) – Scifoni, CC
ZAMBONI Domenico	1837, 30 maggio (rest.), 5 giugno (cons.) – Succ. Scifoni, CC
ZAMBONI Domenico	1838, 10 ottobre (ap.) - Gaggiotti, CC
ZAMBONI Giovanni Fortunato, R.mo Mons. D.	1839, 23 aprile (cons.) – Bartoli
ZAMMEONI Settimia	1828, 23 ott. – Francois amm. Succ.Santini,Gov.
ZAMPA MARCHETTI Domenica	1814, 23 giugno – Simonetti, CC
ZAMPELISCHEN	Cfr. Zambelisch
ZAMPILONI Maria Anna (Zampilone)	1831, 12 dicembre (cons.) – Mannucci, CC
ZAMPILONI Marianna	1836, 4 marzo (cons. cod.) – Mannucci, CC
ZAMPINI Michele	1827, 26 ottobre (ap.) – Succ. Contucci, CC
ZAMPONI Costantino	1830, 7 agosto (cons.) - Sommaini, CC
ZANDELER Angela	1826, 31 marzo (ap.) - Fratocchi, CC
ZANDOTTI Geltrude	1823, 17 luglio – Pasini, CF
ZANDOTTI Gioacchino	1839, 25 luglio (cons.) - Hilbrat
ZANETTI	Cfr. Zannetti
ZANGARO Giovanni Battista	1817, 7 dicembre – Scifoni, CC
ZANI Laura	1822, 23 luglio – Palombi, CC
ZANI Laura	1827, 7 dicembre – Palombi, CC
ZANNELLI Gaetano	1834, 6 ottobre (cons.) – Nelli, Formelli
ZANNETTI Agata	Cfr. Giorgi Zannetti
ZANNETTI Anna	1828, 12 maggio – Quirini, Agricoltura
ZANNETTI Anna	1832, 26 marzo – Quirini, Agricoltura
ZANNETTI Carlo	1817, 28 gennaio – Monetti, CC
ZANNETTI CHIRICHINI Anna	1834, 26 luglio – Gaudenzi, Vic.
ZANNETTI Domenico	1833, 29 agosto – Succ. Parchetti, CC
ZANNETTI Giacomo	1832, 17 settembre (cons.) – Gallesani, CC
ZANNETTI Giacomo	1833, 27 settembre (cons.) – Offredi, CC
ZANNETTI Giacomo	1837, 11 aprile (cons.) – Damiani, PC
ZANNETTI Giacomo, eredità	1838, 25 (ap.), 31 gennaio (inv.) – Damiani, PC
ZANNETTI Giovanni Battista	1814, 16 agosto – Fiammetta, CC
ZANNETTI Maria (Zanetti)	1838, 20 settembre (cons.) – Malagricci, CC
ZANNETTINI Marianna, eredità	1840, 26 settembre (vendita e divisione) – Succ. Contucci
ZANNI CROCI ...	1816, 10 gennaio – Fratocchi, CC
ZANNI Filippo	1814, 17 dicembre – Succ. Squanquarilli, CC
ZANNI Lucia	1814, 9 giugno – Succ. Soldini, Gub.
ZANNI Luigi	1834, 20 gennaio (ap.) – Corneli, CC
ZANNINI Alessandro	1824, 4 novembre – Mannucci, CC
ZANNINI Francesca	1820, 20 giugno – Gallesani, CC
ZANNINI TERRANICCHIA Maria, eredità (o Terranicchia Zannini)	1837, 15 (esibita), 16 settembre (inv.) – Quirini, Agricoltura
ZANNONI Angela	1837, 3 settembre (cons.) – Succ. Gaudenzi, Vic.
ZANNONI Antonio	1839, 27 febbraio (cons.), 7 ottobre (ap.) – Succ. Contucci
ZANNONI Pietro Antonio	1836, 17 gennaio (cons.) – Mannucci, CC
ZANNONI Pietro Antonio, eredità	1839, 5 novembre – D. Pomponi
ZANNOTTI Gioacchino	1836, 26 dicembre – Mannucci, CC
ZANNUCCHI Giovanni, conte	1831, 17 settembre (cons.) – Succ. Milanese, CC
ZANNUCCHI Giovanni, conte	1832, 19 gennaio (ap.) – Succ. Milanese, CC
ZANNUTO Domenico	1834, 16 novembre – Ciccolini, Vic.

ZANZERO Anna	Cfr. Chiggi Zanzero
ZANZERO Giovanni Battista	1830, 26 settembre (cons.) – Exc. Senatoris
ZAPPASOLDI Domenico	1825, 28 novembre – Succ. Pellegrini, CC
ZAPPATI Angela	1837, 2 (cons.), 4 (ap.), 20 settembre (inv.) – Succ. Parchetti, CC
ZAPPATI Angela, eredità	1837, 20 settembre (inv.) – B. Pomponi, CC
ZAPPATI Francesco	1838, 27 novembre (cons.) – D. Pomponi, CC
ZAPPATI Teresa	1832, 28 giugno (cons.) – Offredi, CC
ZAPPATI Teresa	1840, 6 maggio (rest.) – Torriani succ. Offredi
ZAPPATI Tommaso	1817, 8 settembre (ap.) – Monetti, CC
ZAPPELLI Antonio	1834, 13 marzo (cons.) – Monti, Vic.
ZAPPETTINI Anna	1821, 14 settembre – Offredi, CC
ZAPPONI Pietro	1817, 25 ottobre – Mannucci, CC
ZAPPUCCI Antonio	1827, 10 e 11 gennaio – Mannucci, CC
ZARLATTI Adelaide	Cfr. Lazzari Zarlatti
ZARLATTI Andrea	1834, 10 (rest.) e 11 marzo (cons.) – Megliorucci, CC
ZARLATTI Andrea, R.	1821, 10 settembre (rest.) – Succ. Migliorucci, CC
ZARLATTI Andrea, R.	1834, 2 luglio (rest. e cons.) – Megliorucci, CC
ZARLATTI Felice	1830, 26 marzo (cons.) – Fratocchi, CC
ZARLATTI Francesco	1837, 14 aprile (tumulazione) – Appolloni, CC
ZARLATTI Vincenzo ed Adelaide	1839, 19 ottobre (cons.) – Malagrizzi
ZARLETTI FIUMANA Maddalena	1815, 16 settembre – Delfini, CC
ZARLETTI Gioacchino	1817, 22 novembre (ap.) – Succ. Pellegrini, CC
ZAULI Giovanni Battista, E.mo Card.	1819, 21 luglio (exhib.) – Fratocchi, CC
ZECCHIERO Salvatore	1836, 2 dicembre (cons.) – Venuti, CC
ZEGA Giuseppe	1840, 7 aprile (esame testimoni) – De Santis
ZELINOTTI Saverio	1839, 28 settembre (test. ed apposizione biffe), 7 ottobre (inv.) - Corneli
ZELLI Maria Anna, o Marianna	Cfr. Del Fante Zelli, Valdambrini Zelli
ZELLI Marianna	1836, 7 maggio (cons.) – Bartoli, CC
ZELLI Marianna	1837, 28 ottobre (cons.) – Succ. Gaudenzi, Vic.
ZELLI PAZZAGLIA Alessandro	1834, 25 agosto – De Cupis, CC
ZELLI PAZZAGLIA Marianna	1838, 28 febbraio (cons.) – Sartori, Vic.
ZELLINI Giuseppe	1829, 11 luglio – De Cupis, CC
ZELONI Benedetto	1836, 26 settembre (cons.) – Calvaresi, CC
ZELONI Benedetto	1839, 27 agosto (rest. e cons.) - Calvaresi
ZELONI Giuseppe	1826, 23 novembre (cons.) – Succ. Cicconi, Vic.
ZELONI Giuseppe	1828, 30 ottobre (ap.) – Succ. Cicconi, Vic.
ZENA Giuseppe	1823, 7 settembre (cons.) – Pasini, CF
ZENITTEP Pietro	1832, 29 marzo (cons.) e 10 maggio (ap.) – Delfini, CC
ZENONI (?) Maria Anna	1834, 5 dicembre (ap.) – Scifoni, CC
ZENZI Luigi	1828, 14 novembre (cons.) – Petti, AC
ZEO (Del) Teresa	1833, 13 settembre (ap.) – Monti, Vic.
ZERGA GRIFI Teresa	1838, 17 giugno (rest.) – Damiani, PC
ZERGA ORI GRIFI Teresa	1837, 7 settembre (cons.) – Damiani, PC
ZERI Gaspare	1837, 11 ottobre (cons.) – Contucci, CC
ZERO (Di) Giuseppe	1822, 6 novembre (cons.) e 10 dicembre (ap.) – Succ. Contucci, CC
ZIGAO	Cfr. Zigaro
ZIGARO Francesco	1819, 8 marzo – Sommaini, CC
ZIGARO Francesco, RD (Zigao)	1826, 16 febbraio (cod.) – Sommaini, CC
ZIMPANELLI Domenico	1820, 26 gennaio – Scifoni, CC
ZINGHERINI Anna Maria	1824, 9 marzo – Succ. Damiani, CC
ZINNELLI Giovanni Giuseppe	1825, 28 febbraio – Gaudenzi, Vic.
ZIPOLI Caterina	1816, 5 settembre – Gallesani, CC
ZIZZOLA Geltrude	1840, 3 aprile (test. e procura), 4 agosto (procura) – Fratocchi
ZOBOLI Clara	1822, 12 maggio – Monti, Vic.

ZOCCHI	Cfr. Zacchi
ZOCCHI Giacomo, RD	1826, 20 aprile (rest. e cons.) – Bartoli, CC
ZOCCHI Giacomo, RD (in baptismo caterus)	1824, 5 gennaio (cons.) – Bartoli, CC
ZOCCHI Maddalena	1817, 1 agosto – Succ. Migliorucci, CC
ZOCCHI Maddalena	1818, 26 novembre – Succ. Migliorucci, CC
ZOCCHI Maddalena	1825, 9 marzo – Conflenti, CC
ZOCCHI MALVOLTI Maria	1831, 15 ottobre (cons.) – Franchi, CC
ZOCCHI Maria	1831, 15 novembre (cons.) e 13 dic. (ap.) – Burgi
ZOCCOLI Maria Anna	1834, 24 settembre (cons.) – Ciccolini, Vic.
ZOCCOLONI Simone	1826, 13 marzo (ap.) – Minelli, CC
ZOPPETTI Vincenzo	1834, 14 giugno (ap.) – Succ. Contucci, CC
ZORGA Antonia	1816, 18 dicembre – Damiani, CC
ZORZI Lorenzo	1821, 21 febbraio (ap. test. e cod.) – Palombi, CC
ZUBATTI Emanuela	1821, 13 giugno – Ferruzzi, CC
ZUCCALA Agostino	1840, 25 maggio (cons.), 25 luglio (ap.) – Tassi
ZUCCARELLI Caterina	1838, 14 marzo – Bartoli, CC
ZUCCARI Antonio, eredità	1837, 7 dicembre (inv.) – Tassi, CC
ZUCCHETTI Pietro	Notaio capitolino, del Governatore, aggreg. CC (1819) e CC (1819-1840) ²¹
ZUCCHI Anna Maria	1833, 24 luglio (rest.) – Delfini, CC
ZUCCHI Domenico	1838, 24 agosto – Bacchetti, CC
ZUCCHI Filippo	1837, 31 agosto (cons.) – Malagricci, CC
ZUCCHI Giuseppe Maria, RPD	1834, 15 (cons.), 18 (cons. cod.) e 20 marzo (ap. test. e cod.) – Tassi, CC
ZUCCHI PACETTI Agnese	1833, 31 agosto – Succ. Ferruzzi, CC
ZUCCHINI Faustino, RPD	1828, 19 agosto – Casini, AC
ZUCCHINI Faustino, RPD	1828, 18 agosto – Succ. Ferruzzi, CC
ZUCCOLONI Michele	1837, 4 settembre (cons.) – Bellucci, CC
ZUCCOLONI Michele, eredità	1839, 22 (ap. ed apposizione biffe), 27 aprile (inv.) – Succ. Bellucci
ZUESSIN VIRLAND Giuseppa	1817, 27 maggio (ap.) -Pernazza, CC
ZUNDALER Rosalia (Zundeler)	1832, 27 agosto (cons.) – Monti, Vic.
ZUNDALER Rosalia, eredità	1840, 12 marzo (ap.) – Torriani succ. Offredi
ZUNDELER	Cfr. Zundaler
ZURI Santa	1814, 19 maggio – Fiammetta, CC
ZURLI Anna Maria	1828, 17 marzo (cons.) – Succ. Contucci, CC
ZURLI Maria	1830, 26 aprile (ap.) – Succ. Contucci, CC
ZUZZI Lucia	1817, 17 ottobre – Poggioli, CC

040722 – 111122

²¹ De Vizio non lo inserisce tra i notai capitolini.